

Harmonisation Energétique des Lieux

Habitat et Sacrés



Manuel de Curothérapie

Magali & Jacques LARGEAUD



Ne vous laissez pas impressionner par ce qui est dit et répété.

Faites vos propres observations et conclusions vous-même.

Sortez du conditionnement que l'on vous impose partout (famille, école, religion, télévision, médias, politiques) et remarquez vous-même ce qui existe, et est la vérité. Il n'y a pas de meilleur juge que vous-même, ni de meilleure vérité que celle que vous constatez.



Des mêmes auteurs :

Harmonisation énergétique des personnes 2020 (Jacques & Magali BOD éditions). Ce manuel est consacré aux phénomènes qui affectent les 8 corps énergétiques des personnes : blessures, chocs, liens... et surtout les parasites qui s'installent en profitant des faiblesses, créant les maladies (cancer, Alzheimer...).

Voici comment je suis devenue clairvoyante et thérapeute énergétique (Magali). Je décris dans cette autobiographie le parcours que j'ai effectué en deux ans : les étapes, expériences, lieux... qui m'ont permis de devenir voyante et thérapeute. Chacun peut en faire autant.

La Cité de la Paix : Livre initiatique 1 (Jacques - BOD éditions).

Quatre initiés doivent retrouver l'Arche d'Alliance et préparer la réalisation de la Nouvelle "*Jérusalem céleste*" de la fin des temps, prévue depuis plus de 2000 ans. La Bible décrit ses dimensions et particularités. L'endroit est prévu et on le voit du ciel.

Le 3^{ème} Temple : Livre 2 (Jacques - BOD éditions).

L'enquête démystifie le "Temple", attendu pour la fin des temps ; ses caractéristiques et l'enseignement dont il aura la tâche, dans le but d'unir tous les peuples et religions du monde.

Révélation (Apocalypse) : Livre 3 (Jacques - BOD éditions).

Dieu lui-même, révèle l'état actuel de l'évolution de l'humanité, et les changements à envisager. Il suggère d'adopter une Déclaration des droits de l'humanité et une nouvelle politique.

Histoire Occulte : passée et future, selon les annales akashiques. Une enquête avec l'aide de clairvoyants, channels et archéologues, démystifie les histoires passées les plus secrètes de l'humanité : la Lémurie, l'Atlantide, les Jardiniers de la Terre, Jésus Christ, les Templiers, les Cathares et leurs trésors... ainsi que le futur de l'humanité.

Préambule : les principes de la Curothérapie

Des milliards sont investis dans la recherche pour guérir les maladies (cancer, Alzheimer, Parkinson, infarctus, etc.) pourtant elles continuent leur progression. Le cancer constituait 15 % des décès en 1960. Il en constitue 25 % en 2019. La médecine ne parvient pas à soigner toutes les maladies. Les thérapies naturelles tentent de faire mieux, sans provoquer les effets secondaires à l'origine des maladies nosocomiales (1/3 des maladies). Hélas il ne s'agit souvent que de "médecines pansements" qui calment les symptômes et les effets, mais n'éradiquent pas la source, et les maux reviennent.

Pour pouvoir soigner les maladies de l'homme, il est nécessaire de comprendre comment il est constitué, comment se créent les maladies (leurs origines), comment elles se présentent (leurs activités et leurs progressions), de quelle manière les traiter efficacement et comment réparer les dégâts occasionnés.

La médecine scientifique pense que l'homme n'est constitué que d'un corps physique, que tout doit se voir obligatoirement sous un microscope et que tous les médicaments ne doivent être que physiques. Pourtant ni l'intelligence, ni les sentiments ne se voient sous un microscope. Est-ce que cela veut dire qu'ils n'existent pas ?

En réalité, l'homme est un ensemble de 8 corps de 8 fréquences différentes : physique, éthérique, émotif, mental, causal, spirituel, cristal et lumière. Chaque corps est imbriqué dans les autres. Il peut être affecté par des blessures, des chocs, des blocages, des mémoires, des embarras, des liens et des parasites (esprits des maladies) qui agissent sur le corps physique s'ils ne sont pas soignés.

Il est important d'harmoniser les corps énergétiques pour être en bonne santé, mais auparavant il y a lieu de contrôler et d'harmoniser **l'habitat des personnes**, car une personne vivant dans un lieu malsain en est obligatoirement affectée.

Pour qu'elle soit efficace, une bonne thérapie doit prendre en compte l'homme **globalement** : avec tous ses corps, toutes ses problématiques

passées et présentes, ainsi que son **lieu de séjour**.

Elle doit être pratiquée de manière **douce** (sans douleurs) **et naturelle** (sans effets secondaires) conformément aux 5 principes d'Hippocrate : d'abord ne pas nuire (*Primum non nocere*), utiliser les énergies naturelles (*Vis medicatrix naturae*), traiter la cause (*Tolle causam*), désintoxiquer et purifier l'organisme (*Deinde purgare*) et enseigner (*Docere*).

En premier lieu, elle doit **neutraliser les éléments qui entretiennent la progression** de la maladie : parasites (esprits des maladies), blocages.

En second, elle doit **neutraliser les sources** qui ont facilité son installation : **énergies du lieu**, chocs émotifs accumulés, prédispositions génétiques, blocages, mémoires, etc.

Puis elle doit **réparer les lésions** occasionnées au corps physique : os, muscles, cerveau, nerfs, etc. ainsi qu'aux autres corps (émotif, mental...), de manière naturelle et efficace.

De ces constatations évidentes est née la **CURO thérapie**.

Curo vient du latin **cura** qui signifie **soin naturel, global et complet**. Il est souvent employé sous forme **cure** pour indiquer une série de soins naturels (faire une cure thermale, une cure de jeunesse, une cure amaigrissante). Les termes dérivés gardent le même sens : le mot **curatelle** implique la notion de surveillance **complète** pour le **bien-être** de la personne, le verbe **curer** implique un nettoyage complet et méticuleux.

Dans cette thérapie, l'homme n'est plus seulement un corps d'atomes et de molécules physiques, mais un ensemble de 8 corps imbriqués.

Les organes du corps physique fonctionnent grâce à des énergies (corps éthérique). L'homme et la femme ont des émotions (corps émotif). Ils réfléchissent (corps mental). Ils sont régis par des programmes et des réflexes conditionnés (corps causal). Ils ont des convictions et un esprit (corps spirituel). Ils peuvent percevoir leur environnement et rayonner (corps de cristal et corps de lumière).

Comme ces corps interagissent les uns sur les autres, ils doivent tous être soignés de leurs affections, au même titre que le corps physique : blessures, fuites, blocages, mémoires, embarras denses et accumulés, liens, chocs... et surtout les parasites (*esprits des maladies*).

La **Curothérapie** consiste à **Harmoniser Energétiquement les Lieux et les Personnes (HELP)**.

Prenons l'exemple d'une personne atteinte **d'arthrose au genou** :

Dans ce cas le **médecin** prescrit des antidouleurs, une infiltration de liquide dans l'articulation, voire une prothèse artificielle pour la remplacer.

Le **naturopathe** traditionnel prescrit des bains d'eau calmante, des cataplasmes d'argile, du drainage lymphatique par massage ou tisane, des antidouleurs et calmants naturels sans effets secondaires.

Dans les deux cas l'arthrose s'aggrave car médecin et naturopathe sont persuadés que l'évolution progressive de celle-ci est irrémédiable et qu'il est seulement possible de calmer la douleur.

Le **Curothérapeute** sait que le corps est constitué de plusieurs corps imbriqués et que : *l'arthrose est occasionnée par un petit parasite éthérique qui se nourrit de l'énergie constructrice des atomes de l'os. Ce qui génère sa dégradation.*

- Il recherche et enlève les parasites installés en se mettant sur leur fréquence.

- Il recherche et enlève les phénomènes qui augmentent la douleur, dans les autres corps (mémoires, blessures, chocs...).

- Il recherche s'il y a un terrain de prédisposition au renouvellement de ce mal, en vérifiant le lieu de résidence, les prédispositions génétiques...

- Il aide à la résorption des lésions occasionnées, en favorisant la reconstitution des os énergétiquement et avec l'aide de plantes naturelles.

Après ces soins **l'articulation se reconstruit réellement** (radios à l'appui). Tous ceux qui ont été soignés ainsi ont vu disparaître totalement l'arthrose et les douleurs.

Le principe est le même pour les autres maladies traitées selon les techniques de Curothérapie.

La médecine scientifique est indispensable pour réparer les affections du corps physique (chirurgie).

La Curothérapie se consacre aux affections des corps énergétiques et des lieux d'habitation, qui sont les sources de la majorité des maladies.

Elle se révèle efficace dans les cas d'affections générales (arthrose, rhumatismes, dépressions...), dans les suites opératoires, les douleurs articulaires et les plus graves maladies : maladies neuro-dégénératives (Alzheimer...), cancers, maladies rares ou orphelines, etc.

Elle fonctionne aussi sur les animaux, qui sont des êtres vivants et qui disposent de plusieurs corps énergétiques avec des problématiques presque similaires.

Deux livres sont consacrés à cet enseignement.

Le présent livre est consacré à **l'harmonisation des lieux** (habitat et lieux sacrés). Il détaille les facteurs naturels, artificiels et métaphysiques qui influent sur le foyer et ses occupants. Il précise les moyens pour les identifier puis les harmoniser. Un protocole progressif est proposé pour mettre en pratique cette harmonisation en donnant des conseils et des exemples d'appareils à utiliser. L'objectif est de transformer l'habitat en lieu de ressourcement vital. Ce livre enseigne aussi l'harmonisation des lieux sacrés ; les hauts-lieux énergétiques naturels ou créés (mégolithes, temples, cathédrales) énergisants, bénéfiques ou spirituels.

Le second livre est consacré à **l'harmonisation des personnes**. Il détaille l'homme globalement : ses différents corps, leurs fonctions et leurs énergies (éthériques, biochamp, aura, chakras, zones réflexes...). Puis il explique les techniques naturelles qui permettent de percevoir, de comprendre et d'agir sur les énergies et corps de l'homme, de manière efficace et sans aucun doute. Il passe en revue les maux et maladies et les méthodes pour les neutraliser.

Les livres démystifient aussi les connaissances occultes (cachées) qui concernent l'homme et son cadre de vie : l'espace quantique, le voyage astral, la clairvoyance, le viol psychique, la mort, etc.

Grâce à l'élévation progressive des énergies de la planète et des hommes, il est maintenant possible de percevoir les sources des maladies et d'agir sur leurs effets, efficacement, selon les techniques de Curothérapie.

La médecine scientifique arrivera aux mêmes résultats quand elle inventera et utilisera des appareils pour voir les corps et les énergies subtiles, ainsi que leurs altérations. Ce qui est tout à fait possible.

Les médecines naturelles seront plus efficaces sur la reconstruction des lésions, quand elles commenceront par stopper la progression de la maladie en adoptant les techniques de Curothérapie.

Les méthodes ont été expérimentées sur des centaines de personnes, avant d'être rassemblées dans le présent manuel.

Il n'est toutefois pas question d'imposer des vérités toutes faites.

Nous vous proposons des exercices pour que vous puissiez vous-même constater ce qu'est la vérité. N'oubliez pas : Il n'y a pas de meilleur juge que vous-même, ni de meilleure vérité que celle que vous constatez.

En complément de ce manuel théorique, des formations pratiques sont proposées pour tous, à titre personnel ou professionnel. Elles ont lieu sous forme de stages ou par correspondance, comme il est indiqué sur le site <http://www.curotherapie.com> et en fin de ce livre.

Nous souhaitons que ces livres et formations vous apportent une grande aide pour améliorer votre bien-être et celui de vos proches.

Magali & Jacques



SOMMAIRE

Chapitre 1 - Facteurs influants sur les lieux d'habitation

- **I - Les énergies naturelles** : le magnétisme
 - Le flux magnétique du nickel et du fer, les points affaiblissants
 - Le tellurisme négatif et les points à énergie nulle
 - La radioactivité, le gaz naturel, les rivières souterraines, les failles
 - Les cheminées cosmotelluriques, vortex et ondes de forme
 - Les **phénomènes cosmiques** : le soleil, la lune, les planètes
- **II - Les inventions de l'homme** :
 - Electricité, magnétisme, micro-ondes et hautes fréquences
 - Le téléphone portable, l'électricité statique
 - Les altérations du champ magnétique et éthérique terrestre
 - La protection électromagnétique, les étiquettes neutralisantes SH
 - Les erreurs de construction, les matériaux, les polluants et autres.
 - La radioactivité, le monoxyde de carbone, l'oxygène et ions O₂
 - Les blocs de sel de l'Himalaya, les bruits, la pollution de l'eau
- **III - Les facteurs métaphysiques** : L'espace éthérique
 - Les égrégores, mémoires des murs, miroirs, maisons à suicide

- Les objets émetteurs négatifs, les symboles inversés
- Les âmes en peine, les hôpitaux et les maladies nosocomiales
- Les gardiens des lieux et les phénomènes métaphysiques
- Les parasites et nids de parasites de bas astral et de haut astral
- **IV - Les mémoires de vécus de la planète Terre :**
 - Blessures entrantes et blessures sortantes
 - Mémoires de vécus : physiques, éthériques, émotifs, mentaux
 - Mémoires de vécus : causales et spirituelles
- **V - Harmonisation au Feng Shui :** les directions et importances.
 - Les éléments, les esprits animaliers du Feng Shui, le Pakua

Chapitre 2 - Tester et estimer les énergies par le clair ressenti

- La radiesthésie : pendules, baguettes coudées, cadrans
- Les tests par le biochamp, les plans et les décalages
- La mesure des énergies, la détection des présences
- Comment nettoyer une mémoire et élever une âme en peine
- Les esprits de la nature négatifs de terre, de l'air, de l'eau, du feu.

Chapitre 3 - Harmonisation des lieux habités

- La liste progressive des opérations, les conseils et les appareils...
- Bilan type de l'Harmonisation d'un Habitat
- Les cadrans de radiesthésie

Chapitre 4 - Harmonisation des hauts-lieux sacrés

- Les réseaux d'éther vital (Peyré), les lignes sacrées (Leylines)

- Les cheminées cosmotelluriques et vortex de hautes énergies
- La grille cristalline de la planète, les puits de lumière
- Les menhirs, les cromlechs, les dolmens, les cupules
- Les flux sacrés et les portes spatio-temporelles
- La construction des lieux sacrés : les bases, l'unité, la charpente..
- Les parcours énergétiques, le carré magique, le labyrinthe
- Le parcours du pèlerin, le chemin de croix, les reliques de saints..
- Les cathédrales, les calvaires, les hauts-lieux naturels
- Les 9 parcours initiatiques à faire obligatoirement, mont St Michel
- **Le protocole de nettoyage** des lieux sacrés
- Les schèmes gardiens, l'acupuncture active
- Comment transformer une habitation en haut-lieu

Chapitre 5 - Les esprits de la nature

- Les photos, le stroboscope, les légendes, le message des elfes
- Les esprits de la Terre : gnomes, nains, lutins, elfes, faunes.
- Les fées Valkyrie, Viviane, Glasting et Mélusine
- Les esprits des eaux : ondines, sirènes, vouivres, nymphes
- Les esprits de l'air : ryels, sylphes, licornes, phoenix
- Les esprits du feu : salamandres, feux follets, orbes, dragons
- La fée Morgane, les dévas, les druides
- Voir les esprits de la nature. Toucher et identifier leur énergie
- Les esprits négatifs, les âmes groupe des plantes
- Les arbres : le chêne, le hêtre, le sapin, le pin, le platane, le cèdre
- Le bouleau, le cyprès, le saule, l'olivier millénaire, le buis
- Les esprits animaliers : la raie Manta, l'éléphant, la colombe

Chapitre 6 - Compléments pour un bien être

- Les aliments vitalisants
- Lait, poissons, oeufs, huile d'olive, miel, sel, pain, eau
- Cheminées cosmotelluriques, chocs cellulaires
- L'activité physique

Chapitre 7 - Règles de base de spiritualité

- Tout est énergies et fréquences
- L'au-delà, l'espace éthérique et l'astral
- L'égrégoire, l'astral inférieur et supérieur
- Les âmes en peine, les esprits de la nature, annales akashiques..
- Le plan mental et le plan spirituel
- La mort, l'expérience de mort imminente, les guides
- Les incarnations, qu'est-ce que DIEU ?
- Le voyage astral (Out Of Body Experience), la méditation
- Les médiums, la canalisation, l'écriture automatique
- Le contact par hypnose, la clairvoyance, le clair-ressenti
- La psychométrie, le karma, le viol psychique

Chapitre 8 - La formation des Curothérapeutes..

- Les packs formation à distance
- Limites de la curothérapie et déontologie des Curothérapeutes

Chapitre 9 - Quelques prévisions d'avenir

- La Cité de la paix et le 3^{ème} Temple
- La déclaration des droits de l'humanité - la nouvelle politique

Chapitre 10 - Livres à lire.

- Cadeau : les clefs du bonheur - cadran de radiesthésie

INTRODUCTION

Il est illusoire de vouloir être en bonne santé lorsque l'on vit dans un lieu malsain qui affecte ses occupants en permanence.

La médecine se consacre aux altérations du corps physique sans rechercher les phénomènes physiques qui ont pu en être la cause : respiration d'air pollué (de mille produits, dont les radioactifs), contact de nano-produits toxiques, contact des champs magnétiques, électriques ou de haute fréquence, etc. Ils sont pourtant à l'origine de plus de 80 % des problèmes physiques.

Prenons l'exemple de la radioactivité : les scientifiques affirmaient il y a 30 ans que le risque d'accident de centrale nucléaire était de 1/60 millions, autrement dit, moins probable que de gagner au loto. La réalité a montré qu'il s'est produit plus d'un accident important pour 100 centrales. Tree Mile Island, Tchernobyl, Fukushima et tous les autres accidents ont déjà affecté une personne sur quatre en respirant les retombées dans l'air ou en mangeant les végétaux qui les ont absorbées. Le nombre d'ablations de la thyroïde a triplé et le risque augmentera tant que les centrales nucléaires ne seront pas neutralisées.

L'harmonisation d'un lieu n'est pas une activité réservée à une élite ayant un don particulier. Toute personne peut y participer en apprenant les facteurs qui entrent en jeu (naturels, artificiels et métaphysiques), les moyens et procédés pour les estimer et les percevoir et ceux pour les neutraliser et les harmoniser.

Un médecin s'est aperçu un jour que dans un immeuble, les résidents dormant dans le même coin, les uns au-dessus des autres, étaient tous atteints du même cancer. Un autre s'est aperçu que dans un même logement, tous les habitants successifs mouraient les uns après les autres du même cancer. D'autres observations du même genre ont eu pour résultat de

faire penser qu'il existe des "maisons à cancer", des lieux qui affectent la santé de l'homme très fortement, au point même de le tuer.

C'est ainsi qu'est née la notion de *géobiologie* : sciences naturelles (*biologie*), appliquées au lieu géographique (*géo*) *habité ou sacré*.

Mais en raison de l'évolution de la compréhension des phénomènes, le terme "biologie" semble dépassé et il est maintenant plus logique de parler d'harmonisation énergétique des lieux, habités ou sacrés.

Nos ancêtres celtes connaissaient bien la nature. Ils ne vénéraient pas de statues représentant des dieux mais des endroits ou des êtres terrestres, des cercles de pierres, des menhirs, des dolmens, des arbres très anciens et des esprits de la nature régissant les éléments (la terre, l'eau, de feu et l'air). Ils semblaient ressentir les lieux et leurs énergies. En particulier les hauts-lieux terrestres où ils fondaient leurs temples et leurs dolmens. C'est sur ces mêmes points que furent édifiés par la suite les autres hauts-lieux spirituels, églises et cathédrales.

Les romains n'étaient pas aussi "sensibles" aux énergies mais plus *scientifiques*. Pour sélectionner un lieu où serait construit un village, ils y faisaient paître un troupeau de moutons, puis ils tuaient les animaux et en étudiaient le foie. Ils avaient déterminé les schémas d'affections possibles du foie d'un animal et après étude de celui-ci, décidaient si le lieu était constructible et habitable, ou à éviter.

Puis la religion s'est immiscée dans tout, considérant arbitrairement les énergéticiens et naturalistes comme hérétiques et sorciers. Elle a étiqueté tous les phénomènes comme diaboliques ou angéliques, allant jusqu'à tuer ou détruire tout ce qui allait à l'encontre du dogme religieux ou simplement n'était pas compris de ses représentants "divins".

Les villes se développèrent et on oublia d'étudier les lieux avant d'y construire les résidences pour l'homme, sauf à la campagne où diverses méthodes étaient encore utilisées comme le "test de l'œuf".

Sachant qu'un œuf reste frais plus de 15 jours, on plaçait des œufs sur toute la zone du sol à tester puis, 15 jours après, avant de les manger, on regardait dans quel état ils étaient. S'ils étaient toujours frais, c'est que le lieu était normal. Si plusieurs d'entre eux étaient pourris, décomposés,

noirs... c'est qu'ils étaient affectés par une énergie négative qui serait donc aussi négative pour tout être vivant y séjournant.

La religion a imposé de croire que seul "Dieu" et ses représentants régissaient tout. Au fil du temps, l'homme s'est donc plus axé sur la recherche **scientifique** (et celle de l'argent), laissant le domaine des énergies naturelles subtiles à l'arbitrage du dogme religieux.

Les habitations ont été construites n'importe où et n'importe comment y compris à la campagne, sur d'anciens cimetières. Avec les inventions de l'homme, de nouveaux maux inexpliqués sont apparus, affectant celui-ci sans qu'il ne comprenne pourquoi. Même les hôpitaux les plus scientifiques sont impuissants à maîtriser les maladies nosocomiales qui affectent et rendent malades encore plus, ceux qui l'étaient déjà.

Les facteurs qui affectent l'homme en son habitat sont classées en quatre catégories : les énergies naturelles (rivières, magnétisme...), celles émises par les inventions de l'homme (pollution, électricité, micro-ondes radio), les phénomènes métaphysiques (âmes en peine, mémoires...) et les mémoires de vécus de la planète Terre (souffrances, guerre...).

Avant d'entrer dans le vif du sujet, voici juste une petite anecdote.

En charente maritime le 13 janvier 2017, dans une petite entreprise familiale, les employés avaient vraiment l'impression de ressentir une présence dans un bureau. Ils se sentaient mal à l'aise et entendaient de nombreux bruits autour d'eux, illogiques.

L'idée leur est venue de prendre des photos tout autour, en rafale, avec un téléphone portable.

Voici l'une d'entre elles sur la prochaine page.

Vous voyez la porte et la pièce.

En retournant l'image, vous constaterez la présence d'un visage de jeune fille.

Il s'agit d'une âme en peine qui veut manifester sa présence pour communiquer, en urgence, car elle est vraiment "en peine".

Ceci n'a rien d'extraordinaire, le moment est venu pour vous de le comprendre.



CHAPITRE 1

FACTEURS INFLUANTS SUR LES LIEUX D'HABITATION

Les énergies qui affectent l'homme en son habitat sont classées en 4 catégories : les énergies naturelles (rivières, magnétisme), celles émises par les inventions de l'homme (pollution, électricité, micro-ondes radio), les phénomènes métaphysiques (âmes en peine, mémoires, magie) et les mémoires de vécus de la Terre (blessures, mémoires, programmes).

I - Les énergies naturelles

La planète Terre comprend 12 sources **naturelles** affectant l'homme : les flux magnétiques, les réseaux telluriques, les émanations du sol (radioactivité, radon, méthane), les rivières souterraines, les failles géologiques, les cheminées cosmotelluriques, les vortex, les ondes de forme, les énergies cosmiques (solaires, lunaires...) et les mémoires.

1 - Les flux magnétiques :

La Terre dispose d'un pôle-nord et d'un pôle-sud. C'est une masse entourée d'un halo de flux magnétiques. Elle comprend en son cœur un ensemble de métaux en fusion (70 % de fer, 20 % de nickel, 10 % autres). Comme ***tout métal chauffé émet un rayonnement électromagnétique***, la surface de la Terre est recouverte d'autant de grilles magnétiques qu'il y a de différents métaux en fusion dans le magma. Ces émanations se présentent à la surface de la Terre, comme des grilles qui s'élèvent sur plusieurs centaines de mètres, voire des kilomètres, et traversent les bâtiments. Par facilité, ils sont classés en 3 catégories : les flux négatifs pour l'homme, les flux neutres et les flux positifs. Inutile, de parler des

réseaux neutres qui n'affectent pas l'homme. Quant aux réseaux positifs, ils proviennent des métaux précieux : or, argent, platine et cuivre.

Le flux magnétique le plus négatif est celui du NICKEL.

Redécouvert, il y a 50 ans par le Dr Hartmann, il porte le nom de **réseau magnétique global du nickel**. Il se présente sous forme d'un filet de mailles carrées, écartées d'environ 2 mètres dans le sens nord-sud et de 2 m 50 dans le sens est-ouest. Ses mailles sont des murs magnétiques de 21 cm d'épaisseur, se doublant tous les 7 murs (42 cm), et se triplant tous les 49 murs (63 cm). Il s'agit de murs très hauts, qui se situent à la même place dans un immeuble, au premier ou au dixième étage.

Ce réseau est précisément orienté nord-sud, mais peut être dévié naturellement ou artificiellement. Comme pour tout champ magnétique, il est constitué d'une alternance de lignes de polarité négative et positive. Les endroits les plus négatifs énergétiquement sont les intersections des lignes de polarité négative. Une intersection sur 4 est doublement négative. Elle est amplifiée lorsque, sur son trajet, se trouvent des prises de terre qui déchargent les excès de magnétisme électrique provenant des appareils reliés (ménagers ou industriels).

Le second flux magnétique négatif est celui du FER.

Redécouvert par le Dr Curry, il porte le nom de **réseau magnétique diagonal du fer**, car il est disposé diagonalement par rapport au nord. Ses mailles sont axées dans le sens nord-ouest vers sud-est et écartées d'environ 5 m dans les 2 sens. L'épaisseur des murs est de 40 cm. Elle se double tous les 5 murs (80 cm) et se triple tous les 25 murs. Les murs s'élèvent très haut aussi et peuvent être déviés naturellement ou artificiellement. Ce sont aussi les intersections négatives qui sont les plus affectantes.

Il n'est pas utile de déterminer exactement les trajets de tous les réseaux magnétiques négatifs, à part ceux qui traversent les lits. Car ces derniers peuvent donner une sensation désagréable de froid aux "dormeurs" et il y aura lieu de les déplacer.

Dans les autres cas, ce qui est important est de chercher les points dévitalisant qu'ils créent localement, et de les neutraliser.

Réseau des flux magnétiques du **Nickel**

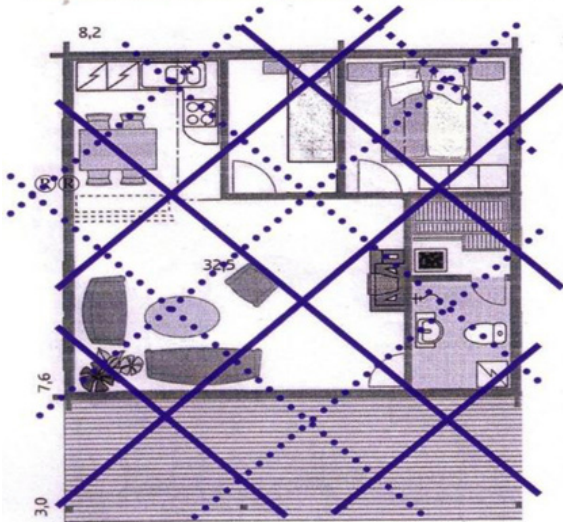

Intersections Négatives



Réseau des flux magnétiques du **Fer**

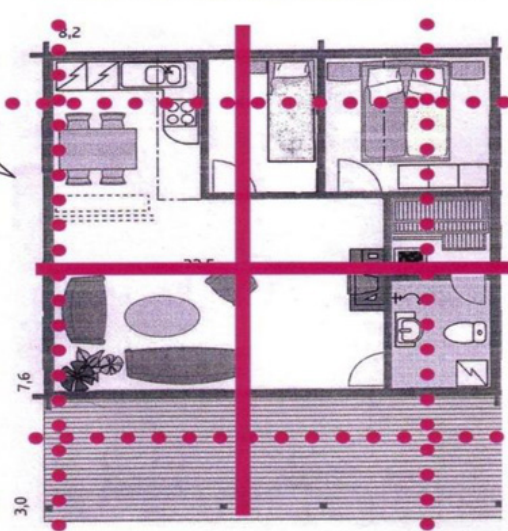

Intersections Négatives



Faïlles et rivières souterraines

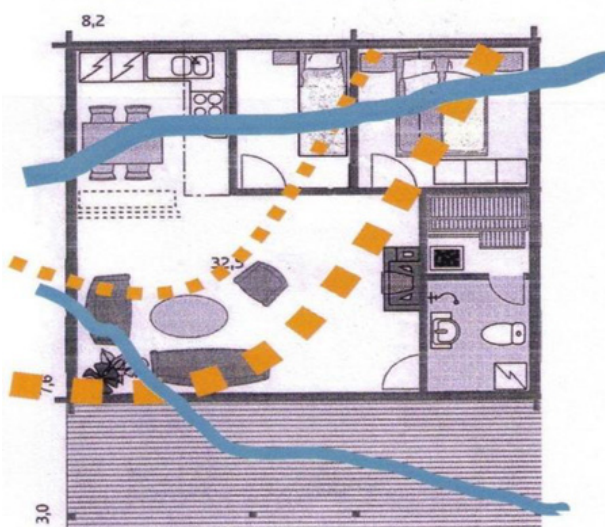

----- Lignes de failles géologiques
— Rivières souterraines

Résumé des zones dangereuses

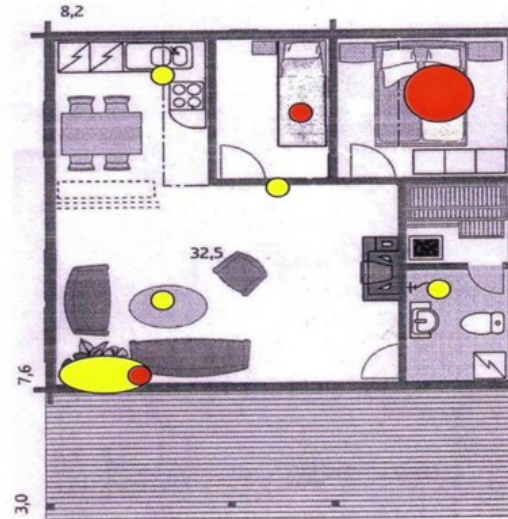

● Zone très dangereuse
● Zones à éviter.

Les **points magnétiques dévitalisants** pour l'homme (**noirs**) se créent aux intersections négatives des réseaux magnétiques du nickel ou du fer, lorsqu'ils se superposent à plusieurs autres phénomènes souterrains perturbants : rivières (naturelles ou artificielles comme les égouts), failles géologiques, glissements de terrain, cavités, caveaux etc.

Ils peuvent être identifiés physiquement avec un magnétomètre ou une boussole dont l'aiguille sera déviée.

Ils apparaissent par clairvoyance comme des **points de couleur noire** et peuvent être neutralisés de diverses manières dont celle de l'acupuncture terrestre. Ils provoquent au corps physique un ressenti de tremblement déstabilisant. Le corps tente de résister, mais à la longue il s'habitue et un mal-être profond s'installe. Un organe physique se dérègle et s'affaiblit, constituant un terrain propice à l'installation d'une maladie.

2 - Les réseaux telluriques :

La Terre est couverte de veines telluriques qui sont l'équivalent des méridiens d'énergies de l'homme, connus et utilisés en acupuncture.

Il existe sur la Terre comme sur l'homme, 12 types de veines telluriques qui transportent 12 fréquences d'énergie éthérique.

Les veines de la Terre suivent souvent la direction des rivières souterraines ou des failles géologiques. Elles circulent plutôt en sous-sol mais ressortent à la surface, en certains endroits.

C'est sur le passage ou aux croisements des veines de haute énergie que l'on trouve la quasi-totalité des hauts-lieux cosmotelluriques (temples, églises), car elles sont très vitalisantes pour l'homme.

Il existe 72 000 croisements importants de veines telluriques sur la planète, comme il existe 72 000 croisements d'énergies sur l'homme connus et utilisés en acupuncture. Selon leur énergie, certaines veines telluriques sont plutôt négatives pour l'homme et peuvent l'influencer dans son habitat.

Le schéma suivant montre les réseaux telluriques principaux de France. Il est aisé de constater que les villes sont toutes construites sur ces réseaux, et les plus grandes et plus anciennes sont presque toutes sur des intersections de réseaux.

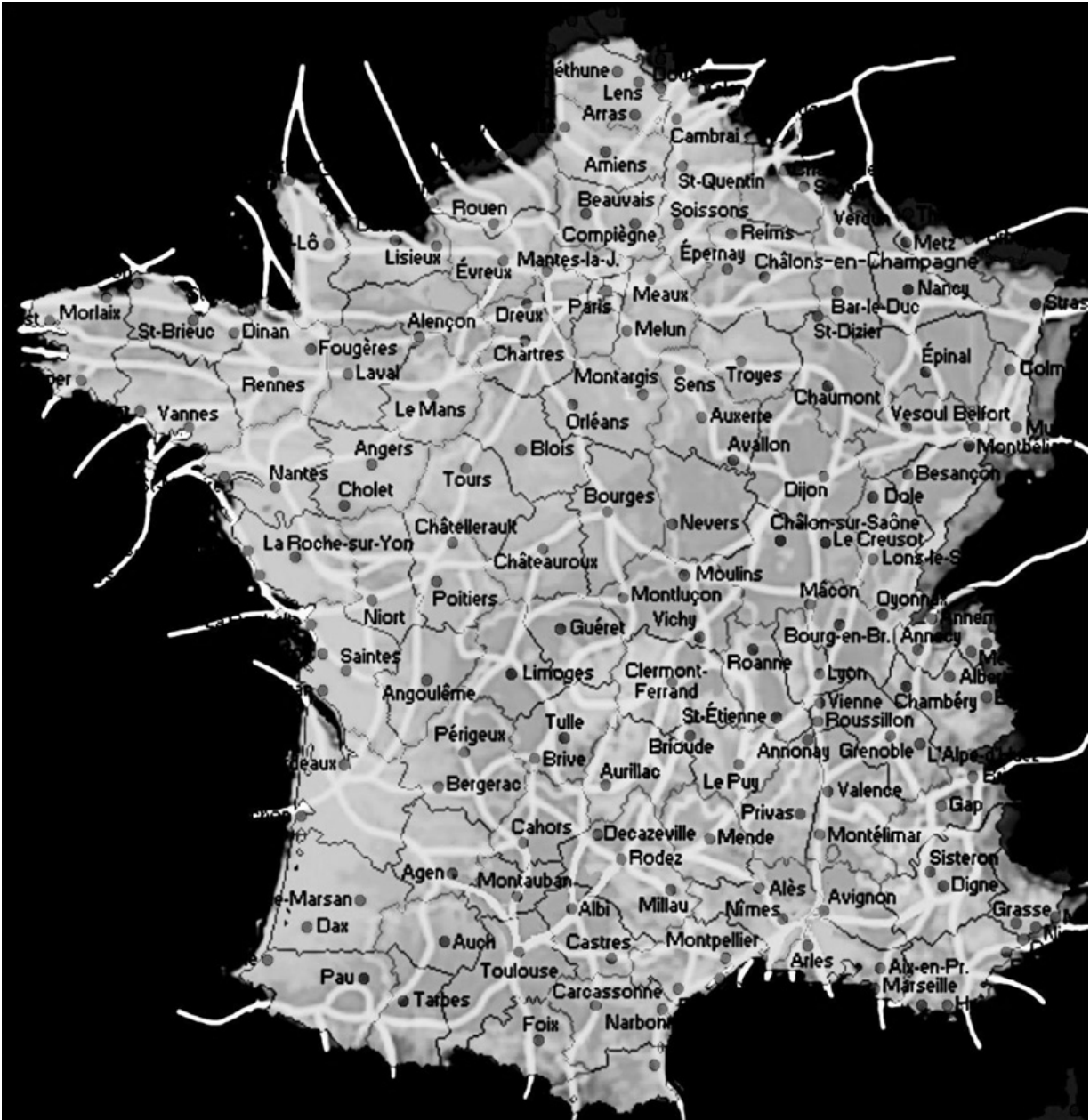

Au niveau de l'habitat, le passage de **veine tellurique négative** qui traverse une maison, amène une énergie négative défavorable. Dans ce cas la veine devra être déplacée énergétiquement et fixée par acupuncture pour être neutralisée.

La présence des diverses énergies telluriques créent aussi des **points terrestres à énergie nulle (blancs)** en surface, lorsque les énergies du sol s'opposent et s'annulent.

Ces points empêchent la montée des énergies telluriques (venant du sol). L'homme est alors déstabilisé car il reçoit seulement l'énergie cosmique

(venant du ciel), alors qu'il a besoin des deux (cosmique et tellurique) en quantité égale, pour être équilibré. Il se sent perdu, n'a plus les pieds sur Terre, n'arrive plus à se concentrer ni à réfléchir. Il a des vertiges et devient dépressif à force d'être mal à l'aise.

Ces points sont mesurables physiquement avec un Ohmmètre piqué à 30 centimètres. Ils apparaissent de couleur blanche par clairvoyance. Ils peuvent être neutralisés par l'acupuncture terrestre.

3 - La radioactivité naturelle :

La radioactivité naturelle des sols est différente suivant les régions. Le sol granitique de Bretagne, du Massif central, des Vosges ou de Corse est beaucoup plus radioactif que le sol sablonneux des Landes. L'un est beaucoup plus tonique et l'autre beaucoup plus calmant.

Exceptionnellement, certaines **roches en sous-sol sont radioactives** et émettrice de rayons gamma. Un habitat qui se trouve au-dessus ne peut pas être harmonisé. Il faut soit enlever la roche, soit déménager.

Le radon est un gaz radioactif naturel provenant du sous-sol, qui peut s'accumuler dans certaines maisons, si elles sont mal aérées, et devenir dangereux. On en trouve dans 4,5 % des zones habitées et en particulier dans les zones dont les sols sont plus fortement radioactifs.

Il a pour effet de détruire les cellules des poumons, lorsqu'il est respiré en trop grande quantité, occasionnant une prédisposition aux maladies respiratoires et aux cancers. L'effet sera donc différent selon les personnes. Il sera peu dangereux pour des sportifs qui s'aèrent beaucoup, et plus affectant pour les poumons des personnes âgées et sédentaires.

Pour le mesurer, on utilise un **Radhome** ou un **dosimètre**. Le taux maximum fixé par la norme Européenne est de **200 Bq/m3**. Au-delà, une intervention sur le sous-sol est nécessaire. Elle peut se faire en améliorant la ventilation ou en isolant le sol par une chape étanche. L'organisme le plus approprié pour effectuer un contrôle est la CRIIRAD (Commission de Recherche et d'Information Indépendante sur la Radioactivité - criirad.org).

Certaines pierres sont naturellement radioactives comme **l'autunite, le coltan, la pechblende et l'uranite**. Elles se trouvent partout dans les régions rocheuses et granitiques. Elles sont donc ramassées par des

promeneurs et peuvent être vendues sans que leur dangerosité soit connue. Elles constituent un danger pour les personnes, si elles sont exposées sur des étagères ou dans des vitrines à l'intérieur de l'habitat. Dans ce cas il faut s'en débarrasser dans une rivière ou dans la mer.

4 - Le méthane ou gaz naturel :

Il se produit naturellement lors de toute putréfaction et décomposition de déchets et de végétaux. Il se génère dans les caves, les puits, les cavités obstruées et surtout dans les élevages, les décharges de végétaux et les dépôts de matières fécales. Il est totalement inodore et provoque des malaises aux personnes qui le respirent. Il peut aussi s'enflammer ou exploser, selon sa concentration. **Le gaz naturel commercial** (Butane, Propane, gaz de ville...) est du méthane additionné d'une très forte odeur caractéristique pour attirer l'attention en cas de fuite.

A 900 PPM il provoque des irritations et des malaises, à 2000 PPM des nausées sérieuses, et à 10000 PPM le coma en moins de 10 minutes. Il s'enflamme et explose à partir d'une concentration de 3,8 % dans l'air.

Si le méthane peut affecter des personnes sans qu'elles s'en rendent compte parce qu'il est sans odeur, le gaz commercial peut le faire aussi lorsque les personnes ont perdu le sens de l'odorat en raison de leur âge ou d'un accident. Des systèmes d'alarmes pourraient en indiquer la présence dans les lieux sensibles (proximité d'élevage...) ou à risques (maisons de retraites...). Le contrôle de la présence de méthane dans l'air fait partie des obligations des géobiologues et Curothérapeutes.

5 - Les rivières souterraines :

Elles existent partout, à différentes profondeurs et sous quasiment toutes les maisons. Elles ne sont donc pas obligatoirement négatives.

Tout dépend de l'énergie qu'elles transportent. Elles peuvent être très positives, si des veines telluriques la chargent positivement, ou très négatives si elles passent sous un lieu négatif et se chargent des mémoires (cimetière, putréfaction, zone de décharge chimique, etc.)

Elles influent sur le magnétisme naturel terrestre du sous-sol des maisons qu'elles réduisent par deux, environ. Elles peuvent donc participer à créer un point magnétique négatif (noir) ou un point tellurique nul (blanc) lorsqu'elles accumulent leur effet avec ceux d'autres facteurs terrestres (flux magnétiques négatifs, failles, etc.).

Elles sont facilement détectables par toute personne qui en fait l'expérience : au pendule sur plan, à la baguette de sourcier sur place, à la main par clair ressenti de l'énergie terrestre ou par des appareils : scanner de sol, géomagnétomètre, gradiomètre.

Leur présence n'est pas un problème, c'est leur effet négatif ou positif qui doit être estimé, voire neutralisé si nécessaire.

6 - Les failles géologiques :

Ce sont des ruptures de sol ou de roches dans les couches géologiques souterraines. Elles perturbent le champ magnétique terrestre. Sur une faille, le magnétisme s'accroît subitement, puis redescend en dessous de la moyenne, et remonte en pic de l'autre côté. Elles sont donc détectables au magnétomètre ou avec des baguettes de sourcier.

En général elles diminuent l'énergie physique des humains qui se trouvent dessus. Mais comme les rivières souterraines, elles sont plus dangereuses, lorsqu'elles accumulent leur négativité avec d'autres (flux négatif nickel, fer, etc.).

En réalité elles sont souvent associées à des blessures énergétiques de la Terre, comme nous verrons plus loin, et en soignant ces blessures, nous neutralisons la plus grande majorité de leur effet négatif.

7 - Les cheminées cosmotelluriques :

Elles forment des tornades d'énergie en spirale. L'énergie tourne dans un sens, en montant de la Terre vers le cosmos, puis après un temps d'arrêt, le mouvement s'inverse et la spirale est descendante, du cosmos vers le sol.

Ce sont des éléments vivants de la Terre, qui lui permettent de "respirer". Elles participent au nettoyage de sa sphère de conscience (la noosphère) sur tous les plans (éthérique, astral, mental).

Elles vibrent sur des fréquences différentes (22) et ont un cœur de couleur.

Pour les basses fréquences, le coeur est : **noir, gris, marron, rouge foncé** ; pour les fréquences moyennes : **rouge, orange, jaune, verte, verte foncée, rose, fuchsia, turquoise, bleu clair, bleu foncé, bleu indigo** ; pour les hautes fréquences : **violet, blanche nacrée, argent, or, cristal et cristal arc-en-ciel**.

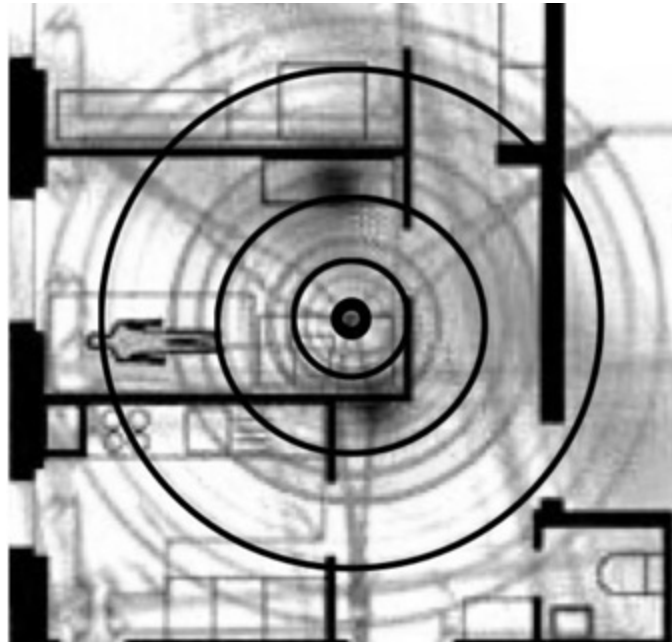

Elles existent sur toute la planète, et ont la faculté de se déplacer.

Elles sont attirées par les lieux et les énergies en rapport : les noires, les plus basses en fréquence, sont attirées par les lieux négatifs de magie noire, rituels négatifs, torture - les rouges le sont par les lieux sanglants : abattoirs ou lieux de guerre - les oranges et jaunes se retrouvent plus dans les lieux de cuisine et de repas, les vertes dans les lieux naturels et jardins - les bleues dans les lieux intellectuels (bibliothèques, salles de réunion,) - celles de couleur violette, blanche, argent, or, et cristal se retrouvent dans les lieux spirituels (églises, temples...).

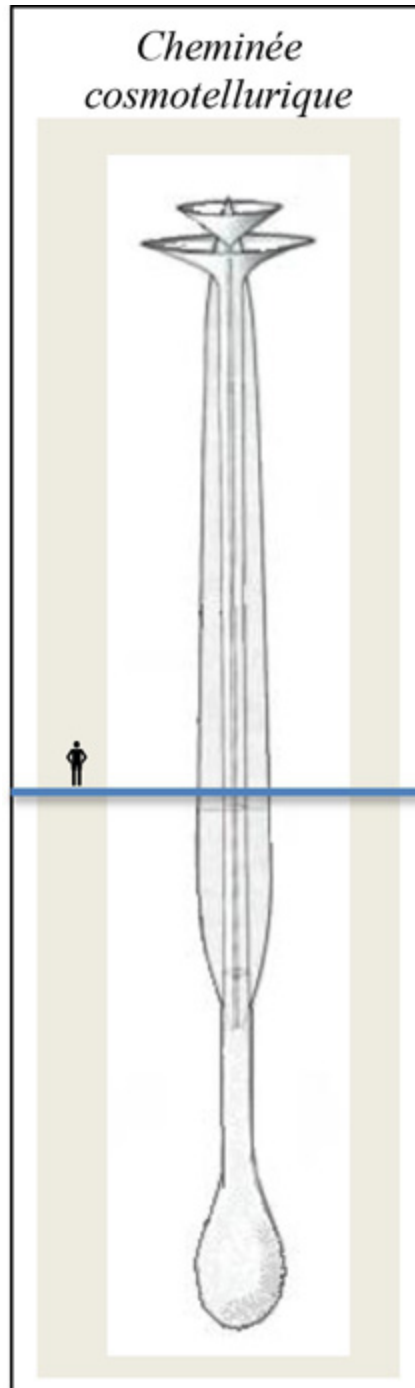

Elles peuvent disposer de **1 à 8 bras**, qui sont des capteurs. Leur hauteur peut aller jusqu'à plusieurs milliers de mètres et leur diamètre est très variable, avec un cœur qui est souvent de diamètre 60 à 70 cm.

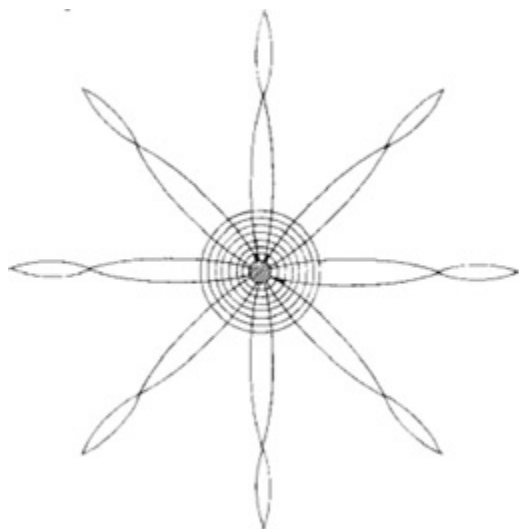

Il est possible de constater leur présence dans la nature par une surface circulaire d'herbe qui pousse différemment, ou dans la neige par un cercle dégelé avant le reste.

De même, Il est possible de voir leur couleur dominante en regardant leur coeur et leur environnement au niveau du sol. Tout semble légèrement teinté, comme par un projecteur de lumière.

Elles se détectent avec des baguettes de radiesthésie ou à la main. Elles provoquent au toucher, une sensation de fraîcheur ou de chaleur, voire un picotement ou une pression sur les doigts, mains ou oreilles facilement perceptibles par tous.

Lorsqu'on se trouve à l'intérieur d'une cheminée, on perçoit des fourmillements dans tout le corps qui remontent jusqu'au cœur si la cheminée est verte ou rose, ou jusqu'à la gorge si elle est bleue, car **elle agit sur un chakra en fonction de sa couleur.**



Dans l'habitat, elles peuvent devenir dangereuses si elles se trouvent dans un endroit de séjour important.

Une cheminée jaune dans une chambre affectera le dormeur au niveau de son chakra jaune solaire (estomac et système digestif), ce qui provoquera à la longue des dérèglements et une prédisposition malade de la zone digestive (diabète, cholestérol, ulcère...).

Dans un bureau, une cheminée blanche (spirituelle) illuminera excessivement l'occupant, qui sera dans la lune (trop d'énergie) et ne pourra pas se concentrer sur son travail.

Dans un lieu commercial, une cheminée noire ou de basse énergie, dérangera les clients qui n'auront qu'une seule idée, celle de quitter l'endroit, et le commerce fera faillite.

Toutes les cheminées présentes dans les lieux de séjour importants et d'habitation (positives ou négatives) devront donc être déplacées vers l'extérieur pour ne pas perturber ni affecter les occupants.

Comme elles font parties de la nature, elles ont aussi une âme et peuvent se déplacer si on leur demande avec conviction et cœur.

Elles sont sensibles aux masses métalliques et magnétiques et peuvent être déplacées (de force) en plaçant autour du cœur un oméga métallique (Ω). Dans ce cas elles se déplaceront dans la direction de l'ouverture de l'oméga.

8 - Les vortex :

Ce sont des courants d'énergie sortant de la Terre en spirale et y retournant en spirale inverse, après une certaine distance.

On les trouve dans les haut-lieux car ils leurs confèrent une énergie élevée. On peut en trouver aussi dans des habitats car ils sont construits partout dans la nature, sans tenir compte des énergies des lieux. Ils s'observent plus facilement dans les espaces marins comme le montrent les photos suivantes.



En haut un vortex dans la baie du Mont St Michel, en bas un vortex dans un lac américain.







Au repos, le vortex peut multiplier par 6 l'énergie de l'homme, et jusqu'à 35 fois quand il est activé par un point d'acupuncture ou par un esprit de la nature, gardien du lieu, si on lui demande. Ce qui est intéressant sur un haut lieu énergétique, mais déstabilisant dans une habitation.

En outre, il existe des vortex ascendant (montant) rechargeants excessivement pour un habitat, et il existe à l'autre bout de celui-ci un vortex descendant qui sera dévitalisant et encore plus dangereux pour un habitat. Un vortex dans un lieu d'habitation devra donc être obligatoirement dévié vers l'extérieur pour ne pas affecter les habitants.

9 - Les ondes de forme :

Ce sont des ondes d'énergie éthérique, créées par les formes qui ont concentré une énergie tellurique (de la Terre) ou cosmique (du ciel). Les formes cylindriques comme les menhirs créent une onde circulaire autour d'elles. Les angles vifs des roches créent une onde autour de l'angle vif. Les formes en pointe créent une onde en extrémité de pointe, et les formes concaves génèrent une onde centrale.

	<p>La forme régulière est entourée d'ondes régulièrement écartées, augmentant en distance et diminuant en intensité.</p> <p>La forme pointue génère une onde dans le prolongement de la pointe.</p> <p>La forme concave génère une onde concentrée et perturbante dans son centre.</p>	
---	--	---

Pour comprendre ce qu'est une onde de forme, il suffit de se mettre au milieu d'un cercle de pierres, comme un théâtre antique. La voix se répercute dans tous les sens et revient vers soi, comme un écho. En ce centre se ressent aussi une impression de chaleur due à la concentration des ondes telluriques et cosmiques. Celui qui se trouve au milieu du cercle est inévitablement affecté par ces énergies, qui peuvent lui occasionner d'importants troubles physiques, s'il y reste trop longtemps.

En prenant une demi-sphère en métal, et en la disposant dans un endroit où réside habituellement un animal, on constate que celui-ci évite l'endroit. Il y sent un mal-être dû à l'onde de forme générée par le centre de la demi-sphère.

Certains appareils sont construits sur le principe d'émission d'ondes par les formes en pointe, notamment les générateurs d'ions négatifs d'oxygène (ioniseurs). Ils disposent de tiges de métal finissant en pointe, qui sont soumises à un courant électrique de haute tension (8 000 Volts). Le courant se concentre dans chaque pointe et provoque l'émission d'électrons qui ionisent négativement l'oxygène de l'air autour.

L'énergie tellurique se concentre aussi sur les pointes des montagnes. Ceux qui marchent sur le sommet d'une montagne au moment d'un orage, voient leurs cheveux se dresser sur la tête, énergisés par la concentration d'électricité statique qui se produit aux pointes des rochers.

Autre exemple : un abri antinucléaire militaire a été fabriqué avec des buses cylindriques en béton armé, et enterré. Logiquement, par rapport à ce qui a déjà été dit, une onde de forme centrale, concentrant l'énergie

tellurique environnante aurait dû se créer, et c'est bien ce qui s'est produit. Une expérience de survie dans cet abri a été effectuée en 1982 par des militaires, des officiers très motivés et conditionnés. Le résultat fut sans surprise. Tous les résidents sont tombés malades, les uns après les autres, affectés par cette onde centrale très intense. Les plus solides et motivés ont résisté à peine une semaine avant d'être évacués.

Certains objets émettent un **rayonnement négatif dû à leur forme** ou à leur matière. C'est le cas des **tableaux à clous**, de certains **symboles inversés** ou des **miroirs**. Comme ces objets rayonnent une énergie qui ne provient pas de la Terre naturelle, ils sont classés dans le troisième chapitre, les facteurs métaphysiques.

Les cas terrestres particuliers :

Il existe des cas exceptionnels qui peuvent affecter une habitation de manière permanente et être originaire du sous-sol, par exemple : une **énorme roche magnétique**, ferrique, radioactive ou d'une autre matière particulière. Pour tenter de résoudre ce problème il y a lieu de solliciter l'avis des esprits de la nature locaux et d'effectuer de l'acupuncture terrestre neutralisante, puis de vérifier les effets.

10 - Les énergies cosmiques.

Après les phénomènes terrestres interviennent, de manière tout aussi naturelle, les **phénomènes cosmiques**.

L'énergie solaire est l'énergie vitale indispensable à toute vie terrestre. Le livre sur l'harmonisation des personnes explique que cette énergie se divise en 3 et qu'elle est indispensable à l'homme.

Les personnes qui manquent de soleil, notamment en hiver, voient leur santé s'affaiblir et deviennent tristes et mélancoliques. Beaucoup de religions ont pris le soleil comme symbole divin (la religion catholique a son tétragramme).



L'énergie lunaire, à l'inverse, agit comme un aspirateur de la Terre. Elle provoque les marées, leurs mouvements et leurs amplitudes. Elle active ou ralentit la poussée des plantes et agit fortement sur le psychisme des êtres vivants. Les jours de pleine lune sont les jours où il y a le plus grand nombre de suicides et de délires des malades mentaux. En période de guerre, le nombre de décès parmi les blessés se trouvant dans des hôpitaux de campagne à ciel ouvert est multiplié par 7 les nuits de pleine lune. C'est aussi sous cette affluence que les adeptes de magie noire pratiquent leurs rites négatifs.

Par conséquent, dans l'habitat un maximum de lumière solaire sera recherché pour profiter de ses bienfaits, mais inversement, on évitera l'exposition directe à l'astre lunaire.

L'énergie cosmique provient de toutes les planètes du cosmos. Certaines d'entre-elles émettent des énergies particulièrement importantes au point que de nombreux temples ont été placés afin de les capter plus spécifiquement. C'est le cas de **Sirius**, qui a la particularité de transmettre son énergie vitale au soleil, avant que celui-ci la retransmette à la Terre.

L'homme étant les pieds sur Terre, reçoit de **l'énergie terrestre** par le bas et **de l'énergie cosmique** par le haut. Celles-ci doivent être reçues de manière **équilibrée** pour que les énergies de l'homme soient équilibrées.

Dans l'habitat, l'énergie tellurique peut être atténuée par un chauffage au sol, et l'énergie cosmique par une toiture en métal ou en panneaux solaires, réduisant de ce fait le bien-être des habitants.

Une différence de quantité entre les deux énergies, modifie le comportement humain. A la campagne, les gens perçoivent plus l'énergie du

sol et sont plus axés sur le travail de la terre, le jardinage, les fleurs. En ville, dans les immeubles, le manque d'énergies du sol provoque une attirance pour les activités de l'esprit : internet, télévision, musique, lecture, ésotérisme etc.

En résumé : l'homme peut être affecté naturellement dans son habitat par **2 types de points dévitalisants** du sol (chacun pouvant être neutralisé par acupuncture). Il peut l'être aussi par des **veines telluriques** négatives, des **cheminées** cosmotelluriques, des **vortex**, des **ondes** de formes, de la **radioactivité** naturelle (**radon**, pierres), du **méthane**, un manque de soleil, un excès de lune et **un déséquilibre d'énergie** cosmique ou tellurique (cavité fermée, écran).

II - Les inventions de l'homme

Le deuxième groupe des facteurs affectant l'habitat, est celui des inventions de l'homme : champs électriques, magnétiques, électricité statique, ondes de Haute Fréquence (radio, wifi et micro-ondes), erreurs de construction, polluants et toxiques de l'air, de l'eau et de la terre (monoxyde de carbone, radioactivité, ions oxygène, toxiques chimiques...)

La Terre est magnétique naturellement. Son champ provient du nord magnétique pour 1/3 et du sol pour 2/3. L'homme est lui-même une source de champs électriques et magnétiques. Ses organes émettent des ondes qui peuvent être mesurées : les ondes du cerveau, celles du sommeil et celles du stress. Tous les organes ont une certaine intensité électrique et magnétique. Le magnétisme de l'homme était en équilibre par rapport au magnétisme environnant de la nature jusqu'à l'apparition de l'électroménager et de l'électronique. L'environnement magnétique a changé et l'homme en est de plus en plus affecté. Les habitations sont maintenant parcourues par des centaines de mètres de fils électriques et d'innombrables fréquences radios, sources de nombreux maux, dont les effets sont petit à petit, reconnus et estimés par les services médicaux : maux de tête, épuisement, insomnies, hypertension...

Statistiquement, sous ces influences électromagnétiques le risque de leucémie, tumeurs, maladies de type Alzheimer et méningite est multiplié

par 5, et le risque de cancer par 7.

Les champs de Basse Fréquence (10 Hz à 20 000 Hz)

La Loi de Maxwell indique : « ***Tout courant électrique en fonction provoque un champ magnétique, et inversement*** ». Ce qui signifie que tout fil électrique alimenté en courant, génère un champ magnétique autour de lui. Champ qui peut être reçu par tout objet métallique à proximité. C'est le cas du cadre métallique d'un lit près duquel passe le fil électrique de la lampe de chevet. Le cadre métallique chargé magnétiquement va générer autour de lui un courant électrique "induit". Lorsqu'un mur est humide parce qu'il est ancien, ou qu'il est constitué de panneaux de bois résineux dans lesquels se trouve encore de la résine, ou qu'il est en Placoplatre sur une structure de rails métalliques ; le passage d'un fil électrique non isolé magnétiquement et alimenté en courant, transformera ce mur en émetteur de champ magnétique sur 20 à 30 cm autour. Et les gens qui dorment la tête le long de ce mur, seront fatigués en permanence ou affectés de migraines et maux de tête.

Pour le courant électrique (ménager) en 50 Hz, les normes indiquent que le danger commence lorsque la tension électrique est supérieure à 4 volts/mètre dans l'air, ou que l'intensité magnétique est supérieure à 25 nano teslas (2,5 milli gauss). Pourtant, il a été constaté que les porcs en élevage commencent à développer des problèmes sanitaires visibles à partir de 1 volt/mètre.

L'importance du champ magnétique est en rapport avec la quantité de courant consommé au même moment. Plus il y a d'appareil en fonction plus le champ magnétique augmente. Il y a donc deux sources de danger dans l'air : le champ électrique et le champ magnétique.

Des mesures en volts/mètre, ont été effectuées à proximité des appareils ménagers les plus courants, elles indiquent :

- Lit à eau chauffée => 250 Volts/m mesuré au contact.
- Couverture chauffante électrique => 250 V/m au contact.
- Radioréveil => 3 à 22 Volts/m mesuré à 50 cm.
- Chaîne Hi-fi => 5 à 50 Volts/m mesuré à 50 cm.
- Ecran cathodique => 5 à 140 Volts/m à 50 cm.

- Lampe sans prise de terre => 10 à 50 Volts/m à 50 cm.
- Lampe **avec prise de terre** => **0 à 1** Volts/m à 50 cm.

Tous les appareils cités doivent être éloignés des lieux de séjour (lit, fauteuil) et **la qualité de la prise de terre s'avère d'une importance primordiale** pour évacuer l'excès électrique et magnétique dans le sol.

Les lignes à haute tension extérieures génèrent un important champ magnétique. Une ligne de 15 000 volts est néfaste à 15 mètres, une ligne de 400 000 volts à 400 mètres. Le champ des **éoliennes verticales** peut s'étendre à 400 mètres. Seule la mesure de l'électricité dans l'air, avec un appareil révèle la présence d'un réel danger pour les habitants.

Le magnétisme occasionné par le réseau domestique (50 Hz) est néfaste pour la santé parce qu'il fait changer la polarité des cellules 50 fois par seconde. Elles s'épuisent et se dégradent. Des champs magnétiques dangereux existent aussi sur des fréquences plus élevées (20 000 Hz pour les écrans cathodiques).

Plus la fréquence est élevée, plus le magnétisme est dangereux.

Pour une fréquence de 50 Hz le magnétisme dangereux pour l'homme est de 250 nT, pour 20 000 Hz le danger équivalent est à 25 nT soit 10 fois supérieur.

Les appareils ménagers les plus dangereux sont : les **plaques électriques à induction** (cuisine), les TV à **écran cathodique**, les fours à **micro-ondes**, les **téléphones mobiles sur base wifi**, les ordinateurs **portables**, les **radioréveils**, et les **matelas à ressorts**.

L'émission dangereuse s'étend d'autant plus que l'appareil n'est pas relié à la terre. Elle peut être de 3 à 5 mètres pour les écrans cathodiques et les fours à micro-ondes. Au final il y a donc lieu d'adopter une norme limite fixant le début de la dangerosité. Voici celle proposée par les guides de lumière qui constitue **la norme de base des Curothérapeutes** :

- La résistance de **la prise de terre** doit être inférieure à **5,5 Ohms**.
- Le **champ électrique** dans l'air, doit être inférieur à **1 Volt/mètre**.
- Le **champ magnétique** dans l'air doit être inférieur à **29 nano teslas**

Au-delà de ces taux, les effets sont dangereux pour la santé.

Les champs de Haute Fréquence (100 Mhz à 10 GHz) ou **Microondes Radio** (Wifi, Bluetooth, Téléphone sans fil ou portable, four MO).

Les dernières décennies ont vu une progression constante des sources électromagnétiques pour "améliorer la vie". Après l'électricité, ce furent les radios à grandes ondes, la TV en VHF et UHF et les radars militaires, puis civils (tous propulseurs d'ondes). On a découvert que les ondes propulsées par les radars (2,45 GHz) réchauffaient les aliments, et elles ont été utilisées pour construire des fours à micro-ondes.

Les téléphones sont devenus sans fils : fréquence 2,3 GHz (Umts), 2,2 GHz (3G), 2,6 GHz (4G). Les ordinateurs aussi : fréquence 2,4 GHz pour Wifi et Bluetooth. Toutes ces fréquences sont proches de celles des fours à micro-ondes (2,45 GHz) qui cuisent les viandes et les aliments.

Les radars et antennes relais de télévision, téléphone et radio constituent des générateurs d'ondes très perturbants pour l'homme. Statistiquement, les personnes résidant dans la zone des 400 mètres autour d'une antenne relais, sont 5 fois plus atteintes de cancers, leucémies et méningites. Certains quartiers entiers, en sont affectés dans leur habitat. Tous les êtres vivants qui les subissent, sont mal dans leur peau (nausées, symptômes alcooliques, faiblesse) et dorment très mal.

Ces ondes sont captées et réfléchies par les objets métalliques, en fonction de leur longueur. Ils deviennent récepteurs et émetteurs ou amplificateurs selon leur emplacement. C'est le principe des antennes relais. Dans l'habitat les objets métalliques pouvant jouer ce rôle sont nombreux et insoupçonnés : mât d'antenne TV, cadre métallique de porte ou de lit, gouttière en zinc, bordure de balcon, tuyaux de chauffage central, gaine métallique d'aération, véranda. **Ils doivent tous être reliés à la terre, pour ne pas nuire aux habitants à proximité.**

La **WIFI** est omniprésente dans les habitats. Elle génère de grands dangers dans la plus grande indifférence puisqu'elle est aussi sur la même fréquence que les fours micro-ondes. Elle augmente toutes les sensibilités et douleurs : arthrose, maux de tête, baisse de la vue, perte de cheveux... Outre la "box internet" qui arrose d'ondes la maison, les **bases des téléphones**

sans fils émettent encore plus d'ondes pour pouvoir téléphoner de très loin, sans fil. D'autres appareils sont aussi connectés sur cette fréquence, comme les **bases météo** avec thermomètre extérieur. Chaque émission d'ondes s'ajoute aux précédentes et augmente le facteur de danger.

Le retour aux téléphones filaires et aux liaisons filaires pour internet, est souhaitable pour éviter ces sources de mal-être. Il est indispensable de **sécuriser la zone de sommeil** afin d'avoir au moins un lieu réellement reposant, surtout pour ceux qui sont journalièrement affectés par toutes ces ondes au travail, et n'ont pas le moyen de s'en protéger.

Vous pouvez programmer la box internet pour qu'elle s'éteigne la nuit, pour qu'elle n'émette pas pendant votre repos, ou poser les bases de téléphones sans fils dans des boîtes métalliques pour les empêcher de rayonner dans certaines directions et limiter ainsi leur rayonnement.

Cette catégorie de pollution surnommée « micro-ondes radios » se mesure en volts par mètre ou micro watt par m^2 . Les taux limites préconisés par les scientifiques sont très variables.

La **norme** limite de dangerosité fixée par les guides de lumière pour le **champ Wifi/HF** dans l'air : doit être inférieure à **0,03 V/m (32 uW/m²)**.

Les téléphones portables sont des émetteurs d'ondes négatives. Devant le constat médical des effets destructeurs sur le cerveau, des normes ont été établies pour limiter la puissance des ondes transmises. Le critère est le DAS (Degrés d'Absorption Spécifique) qui mesure la quantité d'ondes électromagnétiques absorbées par kilogramme de tissu humain. La norme européenne limite le DAS à 2 W/kg, et l'américaine est à 1,6 W/kg. Sur ce sujet, les guides conseillent, pour respecter les critères énergétiques du corps que **le DAS soit inférieur à 0,35 W/kg**.

En 2020, certaines marques comme LG, Wiko, Samsung... respectent ce critère, alors que les iPhones constituent la majorité des "nuisibles".

Pour ne pas être affecté :

Ne pas le poser sur la table de chevet la nuit.

Ne jamais le porter sur le coeur ou les organes génitaux (risque de problème cardiaque et de stérilité).

Ne **pas téléphoner en voiture**. Les ondes se répercutent dans la cage de Faraday et se réfléchissent vers les occupants.

Actuellement, les téléphones portables affectent toute une génération d'enfants. Ils passent leurs journées sur leur téléphone, les réseaux sociaux et les jeux connectés.

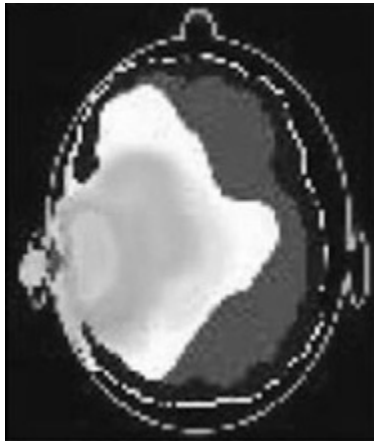

Champ magnétique du téléphone, sur tête. Vue de dessus.

L'électricité statique est produite et concentrée par les matières synthétiques (moquette) et les appareils électriques (imprimante, ordinateur). Elle affecte les personnes en contact, à partir d'un taux de 2000 volts. Elle occasionne des malaises, sensations d'étouffement, troubles de la vision ou du sommeil et allergies. Elle peut être déchargée en couvrant la source par un matériau naturel ou un liquide antistatique. Elle est évitée ou neutralisée par une liaison à la terre (certaines moquettes contiennent des fils métalliques pour se décharger naturellement). La norme conseillée varie de 10 à 500 volts selon les scientifiques. Selon les guides : **la concentration d'électricité statique doit être de 6 volts maximum**. Au-delà commence un risque d'affection.

Une perturbation du champ magnétique terrestre se produit quand une grosse masse magnétique ou électrique se trouve sous la personne ou le logement (logement ou chambre à coucher au-dessus d'un garage automobile, d'un atelier, d'une citerne, d'un métro, d'une ligne électrique enterrée... ou lit avec **matelas à ressorts** métalliques). Cette perturbation s'estime en mesurant la **variation du champ magnétique terrestre sur un mètre** de distance, avec un magnétomètre ou à la main. La norme maxi

varie selon les scientifiques de 100 à 1000 nT, et selon l'endroit (lieu de travail ou de repos).

Selon les guides, **la variation du champ magnétique terrestre sur 1 mètre, au niveau du lit, doit être inférieure à 50 nT.**

Au-delà, la perturbation augmente le mal-être général et la sensibilité : insomnie, irritabilité, etc. La fatigue et les douleurs articulaires et musculaires sont amplifiées de 50 % en moyenne.

Une perturbation du champ éthérique et magnétique terrestre se produit dans l'habitat lorsqu'il y a **un lieu de putréfaction** (ou de fermentation) **clos, fermé et non aéré**. C'est le cas des conduits de cheminées, fermés et obstrués, des anciennes fosses septiques, des caveaux anciens ou cuves enterrées, et des doubles cloisons sans aération où l'air est confiné. Le champ généré épuise l'homme. Il suffit de rétablir l'aération pour le faire cesser.

Il peut être testé par son effet sur le biochamp ou au magnétomètre.

Il est perceptible à la main, car il donne une sensation de courant d'air froid. Les murs ou le sol peuvent même se fendre.

On compte beaucoup de cadavres et de caveaux, enterrés depuis des dizaines ou centaines d'années, au-dessus desquels le sol des maisons se fend régulièrement, comme sur une faille de terrain.

La protection électromagnétique : en résumé

EVITEZ : les **lits à eau**, les **couvertures chauffantes**, les **fauteuils et lits avec moteurs** (même débranchés), les **chauffages électriques au sol ou au plafond**, et surtout les **matelas à ressorts** métalliques (qui provoquent une variation du champ magnétique de 60 à plus de 200 nT).

REDUISEZ : les risques (de tumeurs du cerveau) dus aux **téléphones portables**. Choisissez-en un dont le DAS est inférieur à 0,35 W/Kg. Portez-le dans le sac à main et utilisez-le à distance ou avec un écouteur ou en activant le haut-parleur.

Pour les **ordinateurs portables**, ne pas dépasser 3 h/jour d'utilisation.

ESTIMEZ le danger en contrôlant dans tout l'habitat :

- Les zones électriques dangereuses + de 1 volt/mètre.
- Les zones magnétisme dangereuses + de 29 nano Teslas.
- Les zones Wifi et HF dangereuses + de 32 uW/m².
- Les champs électrostatiques dangereux + de 6 Volts.
- Les zones de variation du champ magnétique + de 50 nT sur 1 m.
- Si la prise de terre est inférieure à 5,5 ohms.

Il existe des appareils de contrôle simples : le **ESI 23** doté de diodes, montre simultanément la présence et la dangerosité des champs : électriques, magnétiques et HF.

Diodes vertes (- de 10 v/m, - de 20 nT, - de 3 uW/m²).

Diodes jaunes (+ de 25 v/m, + de 90 nT, + de 10 uW/m²).

Diodes rouges (+de 50 v/m, +de 350nT, +de 1000 uW/m²).



Ceci pour identifier les **zones** dangereuses. Surtout pour les lieux de sommeil ou de séjour de longue durée.

La prise de terre :

Pour savoir rapidement **si elle existe**, mesurez la tension entre la phase et la borne de terre. Elle doit être de 220 volts ; si elle est inférieure, il y a coupure ou absence de terre.

Pour savoir **si elle est efficace**, après avoir vérifié que vous êtes équipé d'un disjoncteur différentiel de 30 mA, reliez avec un fil la borne neutre à la borne terre, le disjoncteur doit disjoncter.

Vérifiez et complétez toutes les **liaisons à la terre** : tuyauteries métalliques (eau, gaz), appareils électriques (chauffe-eau, machines à laver) et les objets métalliques volumineux (balcon, mât de l'antenne TV).

Refaites la prise de terre en respectant les 5 conditions :

- La longueur de la barre enterrée doit être de 2 mètres minimum.
- Le câble doit être brasé à la barre, sinon une oxydation se produit et la liaison devient inefficace pour évacuer les champs magnétiques.
- Elle doit être au nord de la maison. Pour renvoyer vers l'extérieur (vers le nord magnétique) l'excès de champ magnétique évacué.
- Elle ne doit pas être placée sur une bande négative du réseau magnétique terrestre du nickel car elle amplifierait son effet négatif.
- Le test final doit indiquer une résistivité proche de 0,5 Ohms.

Neutralisez les appareils indispensables : ordinateur, téléphone...

Les champs magnétiques ne sont pas toujours négatifs, puisque la magnétothérapie calme, en utilisant des aimants placés sur les points d'acupuncture. Les champs négatifs tournent dans le sens inverse horaire (SIH) et les positifs tournent dans le sens horaire (SH). Cette constatation a permis de concevoir des systèmes neutralisant le magnétisme négatif en l'inversant comme **cette spirale SH**.

Les champs des ordinateurs, compteurs EDF, télévisions... peuvent être neutralisés par ces étiquettes **SH**, en les collant, côté encre vers l'appareil, sur l'endroit émetteur.

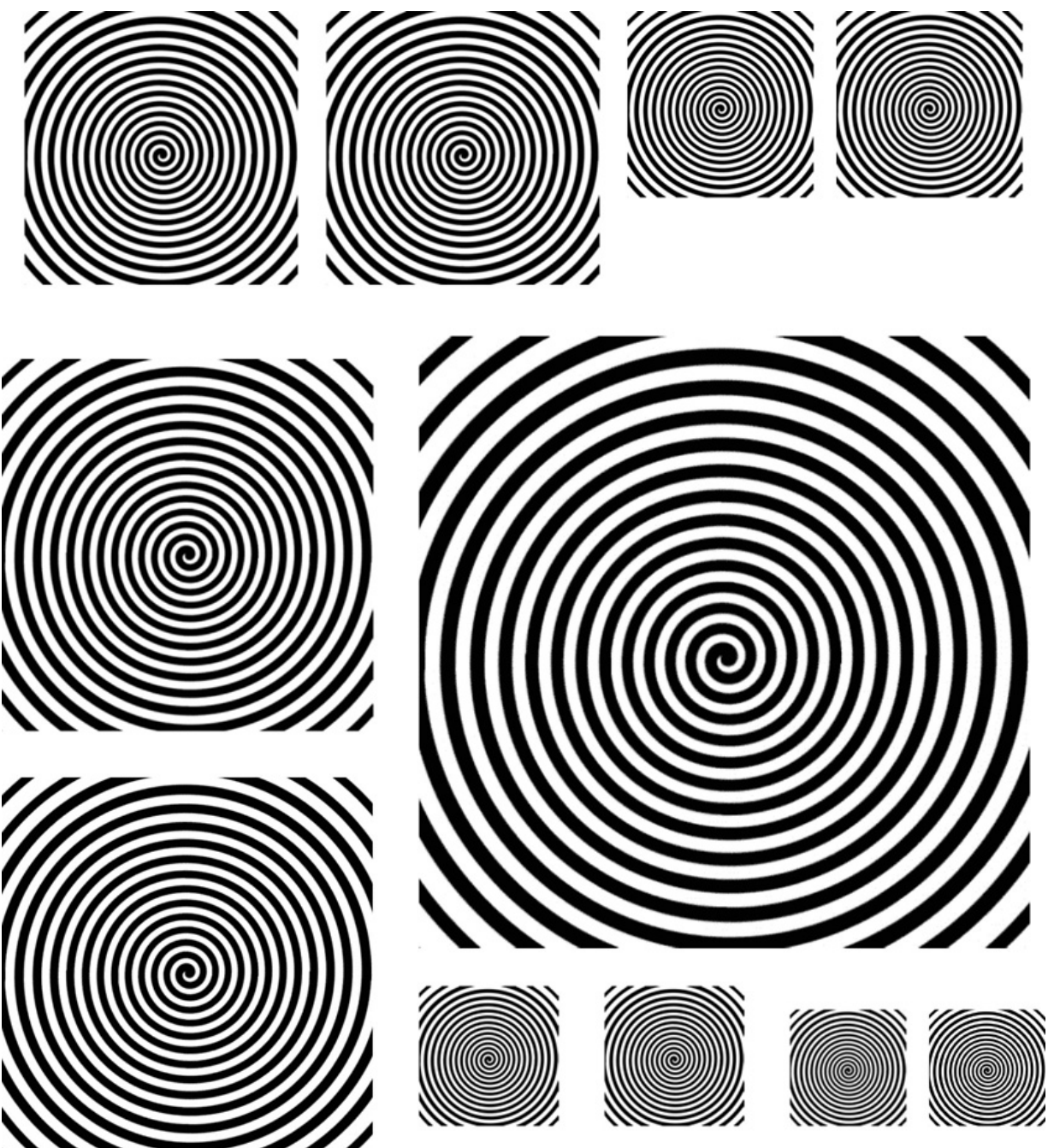

Spirale SH : Pour four MO, compteur EDF, gros appareils...

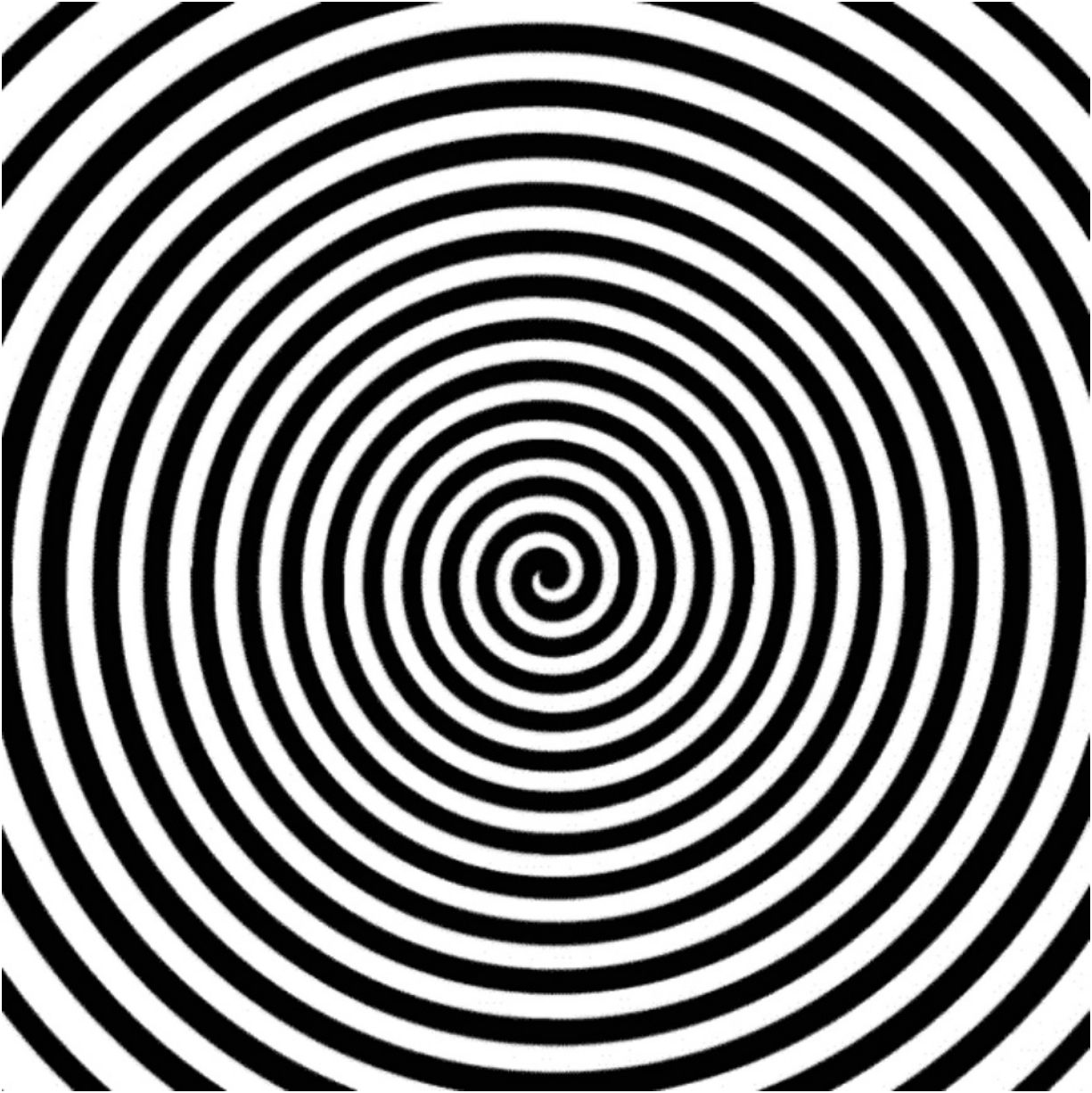

Photocopiez, et découpez les spirales SH. Collez-les : face imprimée, du côté de l'appareil électrique à neutraliser, sur la zone magnétique la plus émettrice.

Créez un écran métallique (conducteur) relié à la terre, entre toute source électrique, magnétique ou antenne émettrice radio extérieure, et le lieu à protéger. Une rangée de très grands arbres permet de se protéger d'une ligne à haute tension. Une antenne parabolique remplace un mât d'antenne TV qui capte les ondes radio et les renvoie comme un émetteur.

Au niveau physique, il est possible de **réduire de 90% l'électrosensibilité** d'une personne (wifi et magnétique) comme indiqué dans le livre : "***Harmonisation énergétique des Personnes***".

1. En portant un aimant dans le bas du dos, elle est réduite de 40 %.
2. En portant sur soi une shungite vitrifiée, elle est réduite de 60 %.
3. Après le soin spécifique de Curothérapie (enlèvement de la structure éthérique de mémoire reptilienne et réactivation du triangle racine Kundalini), elle est réduite de 90 %.

Si on ajoute une shungite elle approchera les 100 %.

Les réseaux 3D électromagnétiques et WIFI :

Phénomènes qui n'ont été évoqués jusqu'à présent par aucune autre approche géobiologique, ni logique scientifique, mais qui apparaissent lorsque l'on se met en état de clairvoyance ou de clair senti.

Les réseaux 3D apparaissent comme une sorte de toile d'araignée dans l'espace avec une ligne centrale concentrée. La toile d'araignée est créée par l'ensemble des rayonnements, et le centre de la concentration de ces rayonnements constitue un **réseau tubulaire** qui traverse toute la maison, ou tout un autre lieu, dans l'air ou dans le sol. Ce réseau tubulaire ressemble à une veine tellurique dans l'espace, mais il est artificiel, de nature magnétique ou wifi et obligatoirement négatif.

Il est évident que les personnes vivant dans ce lieu et traversant ces réseaux dans l'air se sentent mal à l'aise. Elles en sont, en permanence, affectées mentalement et physiquement.

Ces réseaux peuvent être de nature électromagnétique (concentration des émanations électromagnétiques des appareils et fils de la maison) ou de nature wifi (concentration des ondes propagées dans toute la maison, et réfléchies en tout sens par les appareils et émetteurs).

Pour les neutraliser, il y a lieu d'abord d'en percevoir la présence dans l'espace et dans le sol. Ceci en visualisant l'espace à tester comme une

structure en 3 dimensions, puis en les cherchant à la main, au pendule ou autre (réseau 3D magnétique et réseau 3D Wifi).

S'il y en a, il y a lieu de les déplacer à la main vers l'extérieur (comme si on déplaçait une toile d'araignée) et de fixer leur position par de l'acupuncture ou par une fixation au cristal, comme il est pratiqué pour les harmonisations de personnes.

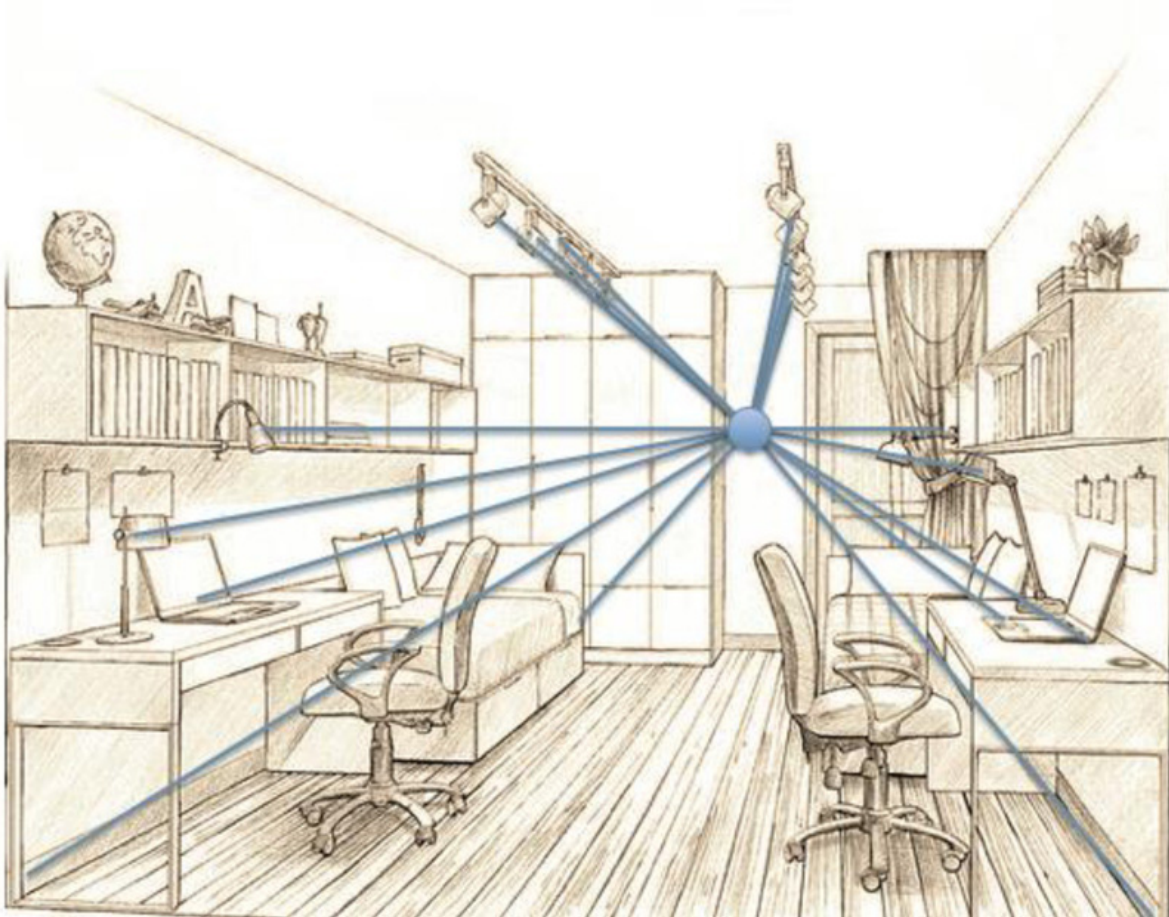

Les erreurs de construction :

Les hommes ont besoin d'énergie tellurique (venant de la Terre) et cosmique (venant du ciel) en quantité égale, pour être équilibrés. Les erreurs de construction sont des sources d'affaiblissement des occupants par manque, déséquilibre ou affection d'énergies.

Les **matériaux naturels**, laissent passer la quasi-totalité des énergies cosmiques et telluriques : tuiles, ardoises, isolants naturels (paille, fibres de

bois, laine de mouton, laine de verre, laine de roche), cloisons (briques, Placoplatre, lambris, panneaux de bois). Il n'en est pas de même des panneaux de synthèse : le PVC opaque ne laisse passer que 80 % de l'énergie, le polyuréthane 60 %, le polystyrène et les tôles en fibrociment 50 %, les **tôles en acier, les panneaux photovoltaïques et l'aluminium** en isolant multicouches, seulement **10 à 15 %**. Ce qui ne pose pas de problème pour un hangar mais est dangereux pour une chambre.

Les **dalles en béton armé** ne laissent passer que **30 %** d'énergie cosmique ou tellurique maximum, c'est pourquoi les locataires des appartements d'immeubles, préfèrent dormir avec les volets ouverts.

Les **matelas en mousse synthétique ou polyuréthane** des lits comme des fauteuils, ne laissent passer que **40 %** d'énergie. En revanche **un fauteuil en cuir ou tissu, sur coton, laine ou latex naturel laisse passer 100 % d'énergie**.

Attention à l'appellation *Latex* ; le vrai latex est 100 % pur lait d'hévéa. Si cette mention complète n'est pas précisée sur l'étiquette, c'est qu'il s'agit d'un latex synthétique.

Les matières naturelles demeurent quasiment les seules à laisser passer l'énergie à **l'exception des PVC transparents**. La préférence doit aller aux **volets en bois**, aux **tapis en coton** ou en **fibres de bois** (de bambou, de lin, de roseaux) et aux **rideaux en coton**. Lorsqu'un isolant étanche est nécessaire, le PVC translucide peut faire l'affaire.

Les nouveaux **PVC biodégradables** réalisés à partir de végétaux comme le maïs ne posent aucun problème et devront être les matériaux de demain pour les objets en matière synthétique, y compris baignoires.

Observez que les peuples utilisant les matières naturelles (coton, tapis en bambou, etc.) sont beaucoup moins stressés que les populations vivant dans leurs habitats en matériaux de synthèse, métal et béton.

Les polluants :

La radioactivité : les centrales nucléaires sont soi-disant sécurisées, et le risque d'accident était estimé à 1/6 000 000 quand elles ont été construites.

Pourtant sur 435 réacteurs nucléaires sur la planète, on compte déjà 5 réacteurs explosés. Le risque est donc inférieur à 1 %.

La sûreté nucléaire est une utopie et il faut encore s'attendre à d'autres accidents, déclarés ou pas, avant que les centrales soient enfin considérées comme dangereuses et neutralisées.

Suite aux accidents de Tchernobyl et de Fukushima le nombre d'opérations de la thyroïde a triplé. Actuellement, une personne sur quatre dispose d'une glande thyroïde défectueuse, voire radioactive. La consommation de Levotirox pour soigner les thyroïdes est en progression de 10 % par an. Il est devenu le 4^{ème} médicament le plus utilisé, selon l'agence nationale du médicament.

Les retombées directes ou indirectes (par l'alimentation) diffusent en premier de l'iode 131 qui affecte la glande thyroïde, du césium 137 qui affecte les muscles et du strontium 90 qui affecte les os.

La radioactivité générale des retombées radioactives diminue par 10 chaque fois que le temps est multiplié par 7. Elle est donc divisée par 10 en 7 h, par 100 en 2 jours, par 1000 en 15 jours, et par 10 000 en 3 mois et demi. Les abris anti-nucléaires, réalisés dans certains pays (Suisse, Suède, Chine...) ont vocation de protéger et isoler la population contre les retombées radioactives, pour une période de 15 jours.

L'irradiation se produit au contact d'une matière radioactive. Si cette matière est absorbée (salade, champignon, etc.) elle est permanente et crée une destruction totale des cellules et organes internes en contact. Elle se mesure en Röntgen, Rem, Rad (équivalents) ou en Sievert (1 Sv = 100 R). La radioactivité naturelle est en moyenne de **0,015 mR/h** ou **0,15 uSv/h**. Elle est supérieure dans les zones granitiques ; et inférieure dans les zones sablonneuses ou calcaires.

Une dose de **1 Sv** reçue en 24 h provoque le début des maladies.

A **4 Sv** c'est la mort dans les 2 mois, et à **6 Sv** dans les 2 semaines.

L'état de la radioactivité ambiante est maintenant contrôlé (en principe) et indiquée au public en France sur www.irs.fr.

Les sources sauvages de **déchets** radioactifs existent. Certains ont été retrouvés dans les revêtements bitumeux des routes. Le plus souvent il s'agit de sources radioactives naturelles mais ignorées, c'est le cas de **minéraux**

achetés sur les marchés, dont ni vendeur ni acheteur ne connaissent la composition (autunite, coltan, pechblende, uranite).

Le contrôle de la radioactivité dans l'habitat est devenu une obligation des géobiologues et Curothérapeutes. Il se fait avec un compteur Geiger ou radiamètre, en testant la radioactivité ambiante et les minéraux.

D'autres polluants proviennent **du sous-sol**, de **décharges** (dioxine, produits chimiques) ou de **proximité d'usines**, voire constituent les matières mêmes de construction de l'habitat, comme **l'amiante**.

Le monoxyde de carbone se produit lorsqu'un chauffage est défectueux et que l'aération du lieu où il se trouve ne l'évacue pas. Etant inodore et incolore, il n'est détectable que par un appareil. Respiré, il prend la place de l'oxygène dans le sang et occasionne : maux de tête, nausées et mort (0,1 % de CO dans l'air tue en une heure).

Chaque année on recense plus de 6000 cas d'intoxication.

En ville, lors de l'entretien des chaudières à gaz, il n'y a pas d'obligation légale de tester ni la présence, ni la teneur en CO. Beaucoup de personnes sont affectées physiquement par ce gaz, sans le savoir.

- Dans un lieu normal, la teneur en CO est de 0 à 10 PPM.

- 20 PPM correspond au taux mesuré sur une route à grande circulation.

Il indique en général une pollution qui peut être occasionnelle.

- 20 à 50 PPM correspond généralement à un chauffage défectueux. Si le taux dépasse 50 PPM un avis immédiat aux pompiers est conseillé. A 1 000 PPM c'est la mort.

Le taux maximum conseillé par les guides est de 12 PPM.

Au-delà il y a danger et il faut faire le nécessaire pour le réduire.

Les symptômes sont très variés : maux de tête, vertiges, troubles de la vision, troubles du sommeil, fatigue inexplicquée, confusion mentale, perte de connaissance, coma et décès. Il existe des appareils d'alarme de présence de monoxyde de carbone, peu onéreux et faciles à monter qui doivent être installés dans les logements utilisant une chaudière à gaz.

Les climatiseurs : ils ont apporté un autre problème de santé, celui du déséquilibre en **ions négatifs d'oxygène** dans l'air, créant une ambiance

asphyxiante. Lorsque l'homme respire, il lui faut 1 ion négatif d'oxygène pour assimiler 80 molécules d'oxygène dans le sang.

A la campagne, l'air contient 21 % d'oxygène et en haute montagne seulement 17 %. Pourtant l'homme s'y sent mieux car l'air contient plus d'ions négatifs d'oxygène.

Les lieux où l'air est le plus sain sont : les bords de mer et de cascades, les fontaines avec jets d'eau et les grandes forêts. C'est le soleil, les rayons ultraviolets, les orages et le fractionnement des molécules d'eau qui créent les ions négatifs d'oxygène. Inversement, les moteurs, les engins industriels et la respiration humaine, sont générateurs d'ions positifs et réduisent d'autant la quantité d'ions négatifs de l'air.

Les climatiseurs absorbent les ions négatifs dans leurs filtres.

Le taux est de : 50000 ions/cm³ en bord de mer ou de cascade, 5 000 en montagne, 1 000 en campagne, 400 à 50 en ville et au milieu du trafic routier, 20 dans une voiture ou un appartement confiné. Il peut descendre à **5 ions/cm³** quand **l'air est climatisé** (à 0 c'est la mort).

Le déséquilibre provoque une sensation d'asphyxie. Il rend irritable, mal à l'aise, nerveux ou somnolent. Il suffit d'installer des **générateurs d'ions négatifs** d'oxygène, dans les **véhicules** automobiles et les **pièces d'habitation climatisées** ou mal aérées. Un excès d'ions négatifs n'aurait que des effets positifs sur l'organisme : entretien de la peau, augmentation de l'oxygène dans le sang, amélioration générale de la santé.

Les appareils avec pointes sont les plus efficaces, sous réserve de les nettoyer régulièrement et que le courant utilisé soit inférieur à 8 000 volts pour ne pas générer d'ozone, irritant pour la respiration.

La quantité d'ions dans l'air se mesure avec des appareils.

Selon les guides, la quantité **minimum** doit être de **200 ions/cm³**, et la quantité **idéale** est de **1 000 ions négatifs/cm³**.

Les blocs de sel de l'Himalaya (ou lampes) : ont la propriété de générer des ions négatifs et d'assainir l'air, soit en les chauffant, soit en y ajoutant des pointes qui créeront une ionisation naturelle dans l'air. Toutefois ils ne doivent pas être trop chauffés (ampoules maxi 20 W) ni soumis à un champ magnétique (pas d'ampoule basse consommation modernes, ni à leds).

Il convient de mettre un bloc de sel par climatiseur, et en priorité dans les chambres. Les guides précisent, qu'il faut **5 Kg de sel de l'Himalaya** par **20 m2** habité et **2 Kg par voiture** (pour 4 personnes en confinement).

Pour les chambres, un bloc de sel sur chaque table de nuit est l'idéal, outre l'oxygène qu'il génère, il protège aussi d'éventuels champs magnétiques.

Voici un ionisateur naturel et sans consommation électrique réalisé avec une demie sphère de sel de l'Himalaya et une pointe d'acier centrale qui concentre et émet les ions négatifs dans l'air.



Le bruit excessif : est un autre polluant. Il fatigue et occasionne des troubles du sommeil, nervosité, dépressions et une prédisposition à toutes sortes de maladies. C'est le cas des pots d'échappement bruyants, du trafic automobile, des freinages répétés aux stops ou aux feux rouges, des travaux de construction, des engins de chantier, des proximités d'aéroports, des voisins bruyants, une télévision ou de la musique trop forte, etc. Il n'y a qu'une manière pour vérifier l'intensité du bruit, c'est de la mesurer avec un sonomètre. Selon la norme, il doit être inférieur à :

- **24 dB pour une chambre** où l'on souhaite se reposer.
- **35 dB dans le reste de la maison** d'habitation.
- **50 dB ailleurs** : dans les magasins, au bureau ou au lieu de travail.

Attention aux climatiseurs, aux night clubs ou aux portables audio qui dépassent fréquemment les seuils limite conseillés.

Selon les guides, ces derniers occasionnent une montée d'adrénaline agréable dans un premier temps puis un état de dépression, poussant à la consommation de palliatif comme la caféine, l'alcool et la drogue.

La pollution de l'eau : L'eau a la particularité de **se charger de la mémoire** des énergies qu'elle touche. Si elle ruisselle sous un cimetière ou une décharge **chimique**, elle se charge de la mémoire des **maladies** et de tous les éléments négatifs qu'elle lave au passage, comme le ferait une tisane. Puis elle transporte de manière physique ou homéopathique ces éléments dans son ruisseau. Si le ruisseau polluant passe sous une maison, il peut apporter aux habitants, des maladies, des produits ou toutes sortes de fléaux dont il s'est chargé au passage. Sur le même principe, les antennes émettrices d'ondes radio, placées sur les châteaux d'eau, polluent celle-ci en la chargeant d'un magnétisme négatif, et la rendent néfaste à la santé, pour toute la population qui la consomme. ***Les antennes radio devraient être interdites sur les châteaux d'eau.***

En résumé, l'habitat est affecté en second lieu par tous les effets des inventions de l'homme : champs électriques, magnétiques, électricité statique, ondes de Haute Fréquence Wifi et micro-ondes, perturbations du champ naturel de la Terre, erreurs de construction, radioactivité, monoxyde de carbone, pollutions de la Terre, de l'air ou de l'eau.

III - Les facteurs métaphysiques

Dans le **3ème groupe** des facteurs négatifs pour l'homme, se trouvent ceux d'**origine métaphysique** : **les mémoires des murs, les objets émetteurs et les âmes en peine**. Des problèmes de géobiologie sacrée peuvent s'y ajouter : **phénomènes de magie, de rituels, de protection, de liaisons avec des égrégores, etc.**

Nous sommes constitués de 5 éléments que sont la terre, l'eau, l'air, le feu et l'éther. La terre correspond à tous nos organes physiques durs comme les os et les muscles. L'eau correspond à tous nos liquides comme le sang, la lymphe, l'urine. L'air correspond à tous nos gaz comme l'oxygène des poumons qui nourrit le cerveau ou le gaz carbonique qui est évacué en expirant. Le feu résulte de la motricité du corps et des 3 premiers éléments.

Un corps mort est sans chaleur. Quand la chaleur est excessive, le corps est malade et doit être soigné. Quant à l'énergie éthérique, elle est présente partout, sous quatre formes de base (chimique, vitale, lumière et réflecteur). C'est l'énergie de vitalité qui retient les molécules entre elles (éther chimique) qui permet l'évolution et la croissance (éther vital) qui remplit l'univers et relie les semblables (éther réflecteur et éther lumière). Etant omniprésente dans tout, elle constitue **un espace éthérique**, surnommé espace quantique par les scientifiques, avec deux principes très importants.

1er principe : **toute représentation d'une chose est reliée à celle-ci.**

C'est grâce à ce principe qu'un géobiologue peut constater sur un plan de terrain tout ce qui se passe réellement sur le terrain représenté. Sur ce même principe un magnétiseur, en utilisant une photo de personne, et en la magnétisant, va agir sur la personne comme s'il était directement en sa présence.

L'image d'un homme vibre comme l'homme lui-même, et est en relation avec lui.

Un plan de terrain révèle tout ce qui est sur le terrain (vibratoirement) car il en est le miroir.

Une photo du tableau de la Joconde est aussi énergétique que la peinture originale et que la personne représentée.

Inversement, la photo d'un lieu négatif renvoi la même négativité que lorsqu'on se trouve dans le lieu lui-même.

Le 2ème principe : est celui de **l'égrégore**.

Ce mot vient du latin *grégorius* qui signifie troupeau.

L'égrégore est une agglomération d'énergies de mêmes fréquences, une charge ou accumulation d'énergies qui se constitue par la mémoire. La mémoire, comme vous le savez, est ce qui reste, après avoir été vécu ou imaginé en pensée. Elle n'est durable qu'en fonction de l'intensité d'émotions et de pensées, dégagées au moment du fait.

De votre vie passée il ne reste accroché en mémoire que ce qui a été vécu avec beaucoup de plaisir ou de peur. Il en est ainsi de l'espace éthérique.

La pensée peut créer des formes, donc des **formes pensées**, des mémoires énergétiques qui vont s'accumuler, se regrouper en égrégores. Sur ce principe, les prêtres égyptiens créaient par la pensée, de véritables forces ou entités énergétiques pour protéger les tombeaux des pillleurs.

Rappelez-vous la découverte du tombeau de Toutankhamon : la première année pratiquement tous les découvreurs sont morts (22 sur 23 personnes). En outre il existe de grands égrégores positifs (groupes spirituels d'amour, d'échanges et de partage) et des négatifs (groupes religieux de contraintes, avec menaces de sanctions du genre "*fais ceci sinon tu seras puni... ne fais pas cela sinon tu seras puni...*").



La mémoire des murs :

Sur ce même principe, les lieux et les objets mémorisent les énergies négatives ou de souffrance, là où elles ont été vécues, si elles ont été émises par des pensées intenses. Les lieux de crimes, de guerre et même les

hôpitaux sont négatifs car ils conservent les égrégores énergétiques de souffrance (malades et familles), amplifiées par les émotions.

Lorsqu'elles sont répétées, comme dans un **hôpital**, le lieu se charge de plus en plus, négativement. C'est une des 4 raisons pour lesquelles des maladies nosocomiales s'y produisent.

Dans une **maison de suicide**, de crime ou de maladie, la mémoire affecte les occupants tant qu'elle n'est pas nettoyée, énergétiquement (les désinfectants ne servent à rien). S'il y a eu dépression puis suicide dans une chambre, les successeurs vont ressentir le mal-être et en être affectés, sans que la médecine y puisse quoi que ce soit. De même, les pensées de colère, de mécontentement, de haine... se mémorisent dans les lieux et objets où elles ont été exprimées. L'accumulation journalière de ces négativités affecte les personnes à proximité. Elles se sentent mal à l'aise sans comprendre les raisons.



Les **miroirs** gardent les mémoires de tout ce qu'ils ont reflété. Elles sont plus importantes encore que celles des murs, car les pensées de ceux qui se

regardent dedans sont plus intenses.

Les miroirs emmagasinent donc leurs émotions, et surtout les états de déprime, d'angoisse ou de haine qu'ils peuvent développer en certaines périodes de tristesse. Ils réfléchissent ensuite indéfiniment ces états émotifs tant qu'ils n'en ont pas été nettoyés ou déchargés. Une personne en dépression dans sa chambre, qui va se faire soigner, retombe en dépression lorsqu'elle retourne chez elle et se retrouve face à son miroir, qui lui renvoi les émotions négatives mémorisées.

Les miroirs dans les chambres sont donc déconseillés.

Les objets émetteurs négatifs :

Sur le même principe, d'accumulation d'énergie maléfique (mais cette fois de manière volontaire), des objets peuvent être générateurs de flux négatifs parce qu'ils ont été chargés spirituellement dans ce sens par des personnes initiées à ces techniques, comme les marabouts, sorciers, mages, chamans. C'est le cas pour certains objets africains, masques, bijoux, têtes coupées, **objets de rituels** magiques. Objets que l'on ramène comme souvenirs de voyages lointains, puis que l'on oublie sur une étagère.

On s'étonne ensuite des maladies à répétition qui surviennent et que le médecin n'arrive ni à comprendre ni à guérir. Il en est de même des cadavres **d'animaux empaillés**. Leur émanation négative se ressent distinctement à la main sous forme d'un courant d'air frais, désagréable.



Il se trouve aussi des **tableaux**, des **peintures**, des **livres**, des **bijoux** représentant des symboles qui émettent négativement. Soit parce qu'ils sont reliés à un égrégoré d'énergie négative ; soit parce qu'ils sont reliés à un égrégoré positif mais émettent celle-ci de manière anormale (parce qu'ils sont inversés), qui devient ainsi négative aussi.

Pour les **symboles inversés**, il faut se rappeler que certaines formes simples émettent une onde : le phi grec constitué d'un cercle et d'une tige centrale émet par la pointe une onde caractéristique bénéfique (comme la croix d'Ankh égyptienne). Mais si la forme est inversée en 2 demi-cercles qui se tournent le dos, et que le système est orienté en direction du nord, il se produit une émission d'ondes perturbantes en face de la pointe.

Les **symboles célèbres** (croix catholique, celte, swastika) sont reliés à un égrégoré énergétique (religion). Ils sont en général bénéfiques et émettent une onde positive. Quand ils sont inversés ou déformés, ils envoient une onde inversée ou déformée qui n'est plus bénéfique. C'est le même principe que les aimants bénéfiques (médicaux), dont le champ magnétique tourne en sens horaire (SH) alors que les aimants négatifs émettent un champ magnétique qui tourne en sens inverse (SIH).

Quant aux images négatives. Les plus répandues sont les photos des **hiéroglyphes et peintures** des murs de **tombeaux sacrés égyptiens**. Les originaux résident dans une ambiance négative, créée pour refouler et rendre malades les éventuels profanateurs de tombeaux. Comme un miroir en liaison directe, les copies sont émettrices et envoient les mêmes ondes négatives indéfiniment dans le lieu où elles se trouvent (chambre, bureau ou autre). Ces images sont à jeter ou à brûler rapidement. Plus la personne est sensible, plus elle est affectée par ces ondes. Inversement, les personnes insensibles, en ressentiront moins les effets.

Les **livres, peintures** et autres **représentations** peuvent être négatifs sur le même principe. C'est à dire quand ils sont en liaison avec des égrégores ou lieux négatifs dont ils émettent les énergies. C'est le cas des livres : de magie noire, de rituels sataniques, de reportages sur les lieux de souffrance ou de guerre...

C'est le cas des actualités télévisées qui répètent des images et informations de violence, de tueries, d'attentats en permanence. Elles contribuent à installer un malêtre parmi les spectateurs qui subissent sans s'en rendre compte ce flux de négativité, qui leurs engendre de la négativité : colère, peur, dépression, insomnies, haine, etc.



Certains objets sont négatifs sans être émetteurs. Par exemple un masque africain peut être en relation avec un esprit négatif de magie africaine. Il ne

rayonne pas mais entretient ce lien avec le parasite qui peut s'installer sur les personnes à n'importe quel moment.

Certains objets sont émetteurs négatifs sans être de nature magique ou énergétique comme un appareil déréglé (chauffage) qui envoie une émission négative (monoxyde de carbone).

Lors de l'harmonisation de l'habitat, il y aura lieu de rechercher la présence d'**objets émetteurs négatifs** quels qu'en soit la nature, mais aussi des **objets négatifs non émetteurs**.

Les âmes en peine :

Dans cette catégorie se trouvent aussi les défunts qui ne sont pas partis. Sujet délicat dans une société « civilisée » dont l'éducation officielle ignore ou réfute la notion de réincarnation, de vie après la mort et donc d'âmes en peine. Le film "le sixième sens" est un excellent film initiatique sur ce sujet, et il y en a beaucoup d'autres. Les travaux scientifiques du docteur anesthésiste Jean Jacques Charbonnier sur les expériences de mort imminente et les rituels de **Trans Communication Hypnotique** prouvent à toutes les personnes dans le doute qu'il existe bien une vie après la mort, et qu'il est même possible aux vivants d'accéder à ces espaces, occasionnellement.

Leur présence se détecte même avec des appareils électroniques et de nombreuses photos sans trucage les montrent partiellement. Le principe est simple, tout être est composé d'énergies qui se mesurent en volts/mètre. Au passage d'une âme en peine, il se produit une différence de potentiel d'électricité dans l'air, qui peut être perçue par des appareils électroniques. Les « chasseurs de fantômes » américains utilisent des appareils comme le "**Trifield**", et lorsqu'une présence électrique se déplace dans l'air (détectée par une différence de potentiel soudaine) l'appareil déclenche une alarme ou/et prend des photos. Des formes nuageuses, ou des taches d'énergies, invisibles à l'œil nu, se révèlent alors au développement.

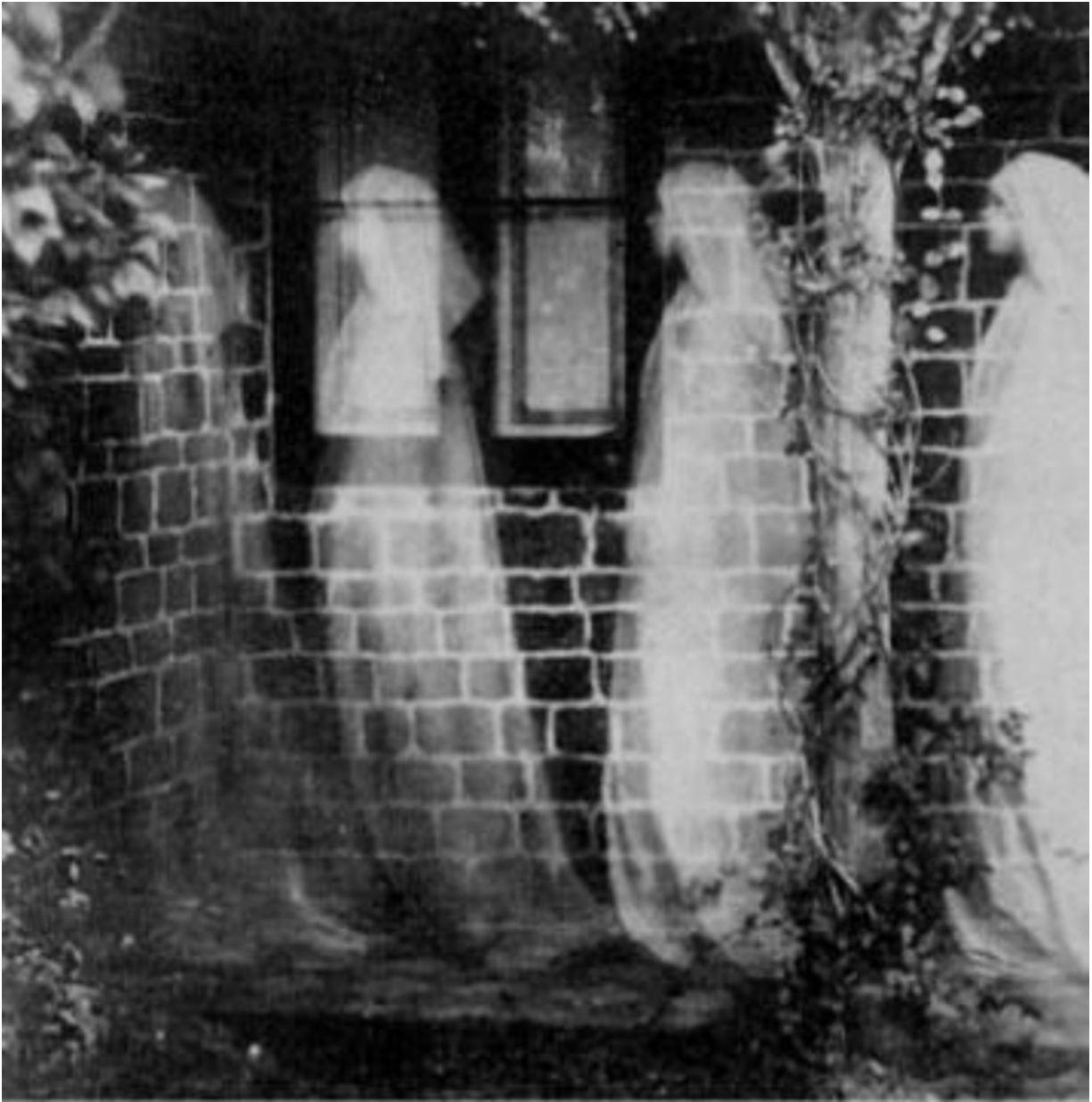

Du fait de la montée des énergies terrestres, le nombre de personnes qui les perçoit et les entend est en croissance constante. Les enfants sont de plus en plus sensibles et éveillés dès leur naissance à ces perceptions et constats.

La perception d'âmes en peine et leur élévation est une fonction basique des Curothérapeutes mais aussi de toute personne normale éveillée.

Des exercices simples décrits dans ce livre permettent à tous de les percevoir sans équivoque, de dialoguer avec, et de les aider à s'élever, sans qu'il soit question de miracle ou de surnaturel.

Il y a **quatre raisons** principales à leur présence :

La première est que certaines personnes ont vécu simplement **sans spiritualité**, dans un milieu isolé ou fermé et au moment de leur mort, elles ne s'élèvent pas parce qu'elles ne le conçoivent pas. Elles restent ainsi indéfiniment, des dizaines d'années, jusqu'à ce qu'il se passe une circonstance particulière. Il peut y en avoir partout, y compris dans des logements récents, construits là où autrefois d'autres habitats l'ont été.

D'autres personnes ont été **mal éduquées** spirituellement, par des religieux ignorants. Alors elles refusent de se laisser aller car elles ont peur de disparaître à jamais ou de se retrouver en enfer. Elles sont persuadées soit qu'il n'y a rien après la mort, soit que c'est uniquement le paradis ou l'enfer, soit elles attendent quelque chose qui n'arrive pas (Saint Pierre, Jésus, Allah...). Les bancs d'églises, y compris les bancs des prêtres et des évêques, en sont remplis.

La religion de certains pays en augmente même la quantité. C'est le cas en Espagne où la notion de péchés est profondément ancrée, et les défunts ayant peur d'avoir oublié de bien se confesser craignent de se retrouver en enfer. Résultat, les églises espagnoles sont surchargées d'âmes en peine en attente de départ, et scotchées là par peur de l'enfer.

D'autres encore sont **attachées** au plan terrestre en raison de leur vie trop matérialiste ou d'un attachement moral ou sentimental si intense qu'elles n'arrivent pas à s'en défaire. Là encore elles ne conçoivent pas l'idée du lâcher prise. Elles continuent même d'essayer de "vivre" et d'influencer les humains de leur entourage, pouvant faire peur aux enfants qui les voient, ou troubler l'esprit de ceux qui les entendent ou les perçoivent, sans comprendre ce qui se passe.

Les premières et secondes sont faciles à élever car elles sont sans danger. Parmi les troisièmes, il y a parfois des problèmes car elles sont tellement convaincues de leur propre vérité qu'elles peuvent agir négativement.

C'est le cas lorsqu'après un décès, la veuve veut revendre la maison, et n'y arrive pas parce qu'il s'y produit des phénomènes bizarres repoussant les acheteurs. Le conjoint décédé est encore là et ne veut pas que la maison soit vendue. Les histoires insolites de ce genre ne manquent pas, tous les Curothérapeutes y sont confrontés. La plus étonnante est que les défunts se

matérialisent comme ils étaient au moment de leur mort, parce qu'ils pensent qu'il ne peut pas en être autrement. Une personne décédée dans un incendie, sera perçue (au toucher), sera vue (par clairvoyance) et sera sentie (à l'odeur physique) comme carbonisée.

Une âme en peine décédée dans la peur et dans la volonté de vouloir se cacher (par exemple en temps de guerre) peut se percevoir comme une feuille collée contre un mur.

Dans un cimetière très ancien, une âme en peine errante depuis des siècles peut se percevoir comme un squelette en putréfaction (odeur comprise) mais tout à fait inoffensif, et aussi facile à élever que les autres. Il n'y a **aucune peur à avoir** en présence d'une âme en peine quelle qu'elle soit.

Les âmes en peine dont il faut se méfier sont celles qui sont encore parasitées et qui peuvent matérialiser ou déplacer des objets pour faire peur et fuir les personnes qui les gênent. Dans ce cas, il n'y a pas lieu d'avoir plus de peur que dans les cas précédents. Il suffit d'enlever le ou les parasites en le(s) englobant dans une bulle de cristal, puis en envoyant cette bulle dans les cieux, comme il se fait traditionnellement dans les soins de nettoyage en Curothérapie. Ensuite l'âme en peine parasitée va se trouver démunie, affaiblie et pourra être élevée facilement.

En quatrième lieu, il y a les personnes qui ont eu une **vie abusive** (dictateur, terroriste, religieux persuadé d'être *divin* et ayant abusé).

Ceux-là sont maintenus volontairement sur Terre jusqu'à ce qu'ils aient compris et admis leurs erreurs. C'est leur propre âme qui les maintient ainsi. Aucun Curothérapeute ne peut intervenir dans ce cas, sauf autorisation spéciale.

La Bible originelle de la religion catholique expliquait clairement la notion de réincarnation. Cette information a été sciemment retirée du texte officiel suite au 5^{ème} concile de Constantinople en 533 sous l'empereur Justinien, afin de manipuler davantage les personnes en leur faisant croire que seul le passage par l'Eglise (et selon ses critères arbitraires) pouvait leur assurer une vie éternelle. En 551 il fut même décidé qu'il s'agissait dorénavant d'une croyance hérétique, autrement dit que ceux qui l'évoqueraient seraient châtiés, excommuniés voire mis à mort.

Le plus étonnant est qu'encore actuellement l'éducation officielle perpétue cette aberration (religions et médias). Il en résulte que l'on trouve des âmes en peine en attente partout, dans les lieux de guerre ou dans les lieux les plus insolites (caves, souterrains, châteaux, ruines...) où ils séjournent depuis des dizaines ou centaines d'années.

Si la présence d'âmes en peine (de défunts qui ne sont pas encore partis) est relativement importante dans les lieux de culte comme les églises et cathédrales, elle l'est encore plus dans les lieux de fin de vie, comme les hôpitaux et les maisons de retraite. C'est évident.

Les hôpitaux n'arrivent pas à maîtriser la progression des **maladies nosocomiales** (1/3 des maladies) malgré l'utilisation massive de divers antiseptiques. Elles se développent sous l'influence de 4 facteurs.

Le premier provient de l'importante quantité de **parasites (esprits des maladies)** qui sont détaillés dans le livre consacré à l'harmonisation des personnes et qui sont heureux de parasiter les personnes faibles. Pour eux c'est le lieu idéal pour vampiriser les humains et se reproduire.

Certains défunts sont encore sous l'emprise de leurs parasites. Ils continuent de souffrir, même décédés physiquement, et ne peuvent pas s'élever du plan terrestre.

Le second est constitué des **mémoires négatives** de souffrance et d'inquiétude, des malades et de leur famille, accumulées dans l'air, les objets et les murs.

Le troisième est dû à la multitude **d'âmes en peine** défuntes qui s'y promènent encore et contribuent à baisser l'énergie des lieux.

A cela s'ajoutent de nombreux **problèmes de géobiologie** : les lits et tous les appareils médicaux électriques et magnétiques - les points bas du sol - les cheminées cosmotelluriques négatives attirées par les lieux de souffrance qui s'installent et entretiennent les énergies négatives - les médicaments chimiques - les rayonnements...

Au point que les services médicaux ont adopté la médecine ambulatoire qui consiste à faire rentrer chez elles les personnes, le plus rapidement possible, pour continuer les soins à domicile. C'est le procédé le plus

efficace pour diminuer la quantité de maladies nosocomiales, autrement dit, moins on fréquente un hôpital et plus on peut être en bonne santé.

Les malades ne sont pas les seules personnes affectées par ces facteurs affaiblissants, le personnel médical l'est aussi. Selon le quotidien du médecin de mars 2017, sur 22000 étudiants, médecins, chefs de cliniques et assistants sondés, 25 % d'entre-eux déclarent avoir eu des envies suicidaires lors de l'exercice de leur profession en hôpital. Selon l'article Atlantico du 12 Août 2013 le taux de suicide des médecins est de 14 % en moyenne alors qu'il est de 4 % pour la population française.

Tous les médecins ne se laissent pas influencer par leurs études et leur situation. Certains, et ils sont de plus en plus nombreux, se réveillent et réagissent. Citons le professeur Henri JOYEUX qui se bat contre les autorités de santé lorsqu'ils adoptent des mesures contraires à la santé, poussées par l'intérêt commercial des laboratoires sans scrupules.

C'est le cas des vaccins avec de l'aluminium, imposés par l'Etat et contraire aux principes de santé. Le professeur Joyeux s'est rendu compte que les techniques de naturopathie étaient souvent plus efficaces que les techniques chimiques. Il en fait les éloges et doit combattre les "scientifiques" et administratifs qui, par jalousie, tentent de s'y opposer.

Le Docteur Jean Jacques Charbonnier a, quant à lui, commencé sa carrière en tant que médecin urgentiste. Lorsqu'il a ressenti, lors d'un accident routier que l'âme de la personne sortait de son corps et s'élevait, il a décidé de se consacrer à l'anesthésie et à la surveillance des personnes en fin de vie. Nombreux de ses clients ont vécu des expériences de mort imminente, des fausses morts d'où ils sont revenus et ont témoigné de ce qui se passait dans l'au-delà, au moment de la mort.

Regroupant tous les témoignages, le Dr Charbonnier a établi plusieurs livres, puis une technique nommée Trans Communication Hypnotique, où il tente de faire vivre aux personnes une sortie hors du corps et un contact avec le monde des défunts. Ceci à l'aide de musique relaxante et d'un conditionnement hypnotique. Pendant un week-end il reçoit 6 groupes de 40 personnes et environ 15 % de celles-ci, aptes par nature (voyante, médium) ou aptes sans le savoir, vivent et témoignent de ces expériences de l'au-delà. Le recueil de ces témoignages (plus de 10 000), prouve ainsi scientifiquement qu'il existe bien un au-delà, un espace de vie après la mort

et que les vivants peuvent y accéder occasionnellement. Le conseil de l'ordre des médecins et de nombreux scientifiques en doutent encore.

Revenons aux autres facteurs métaphysiques influençant les lieux.

Les gardiens de hauts-lieux : depuis très longtemps les initiés qui ont construit les temples, cathédrales et autres hauts-lieux énergétiques et spirituels ont aussi protégé ces endroits des personnes aux intentions malveillantes. Ils ont créé des schèmes, des gardiens qui repoussent et rendent malades les intrus s'ils insistent et ceux-ci peuvent être encore en place actuellement. Avez-vous déjà vu des murs d'église tagués ?

Le problème est que de nombreuses églises, qui se trouvaient sur des emplacements de hautes énergies, ont été détruites et rasées. Des maisons ont été construites sur leurs emplacements. Elles sont fortes en énergie et peuvent contenir un vortex, des cheminées puissantes et des gardiens. Elles peuvent aussi avoir été consacrées par des prêtres (rituels magiques de protection).

La vie y est alors très difficile en raison de l'excès d'énergie.

Et les gardiens, s'ils n'ont pas été déprogrammés ou enlevés, continuent leur travail et rendent malades les occupants des lieux, qui ne comprennent pas l'origine de leurs maux.

Il y a plusieurs manières pour neutraliser ce problème, et pour cela il ne suffit pas de faire une géobiologie de l'habitat ordinaire, il y a lieu de faire une géobiologie de lieu sacré. Elle est indispensable pour que les soins des personnes soient efficaces.

Les nids de parasites :

Comme il est expliqué dans le livre Harmonisation des Personnes, les maladies sont occasionnées majoritairement par des parasites, des esprits de la nature vivants mais d'activité négative, contrairement aux esprits de la nature positifs qui s'occupent de la végétation et de tout ce qui régit la nature.

Les plus gros parasites négatifs cherchent à piloter les personnes. Ce sont ceux qui créent les envoûtements, les schizophrénies, les démences notamment, mais il y a aussi ceux qui se font passer pour des guides et qui influencent les cercles de franc maçonnerie ou les autres cercles pseudo

initiatiques qui font des rituels de magie, et s'adressent plus aux esprits manipulateurs qu'aux saintes présences. Les rituels de magie noire, de chamanisme et bien d'autres (Reiki...) se relient aussi aux esprits négatifs ou aux égrégores d'énergies négatives.

Nous distinguons les parasites en trois catégories.

En premier se trouvent les Bas Astraux qui sont originaires de la Terre. Des esprits en voie d'évolution. Ce sont eux qui interviennent lors des jeux de divination (planche ouija) où les médiums en herbe croient contacter des esprits et des défunts, et sont totalement dupés par ces "singes" de bas astral.



Dans la même catégorie se trouvent tous ceux qui sont vu par les drogués et alcooliques, lesquels ont justement baissé leur fréquence par ces drogues et se retrouvent en bas astral. Il s'agit des éléphants roses, des serpents, des limaces et autre esprits souvent rampants.



En second se trouvent les parasites Astraux détaillés dans l'autre livre.

Et en troisième lieu les parasites Hauts Astraux. Ce sont les plus dangereux (envoûtement, schizophrénie, démence...). Et, comme tous les autres êtres vivants de toutes les catégories ils peuvent se trouver en famille, dans une sorte de nid.

Il y a donc lieu, obligatoirement de contrôler dans l'habitat s'il se trouve des nids de parasites de bas astral, astral ou haut-astral et de les enlever pour éviter qu'ils affectent en permanence les habitants, même une fois nettoyés de leurs premiers "squatters".

Certaines villes sont surchargées de ce genre de nids et en particulier les villes où ont été pratiqués depuis de nombreuses années des rituels de sorcellerie et de magie noire, qui utilisent justement ces types de présences. C'est le cas notamment de nombreuses régions africaines, mais il y en a partout dans le monde.

Si l'habitat se situe dans une zone où il y a de nombreux nids souterrains de parasites, de véritables villes, il faudra déparasiter tout l'environnement aussi, autour de l'habitat. Sinon l'harmonisation sera incomplète et inefficace.

En résumé, le troisième groupe des facteurs négatifs pour l'homme, d'origine métaphysique est constitué des : **mémoires de murs, objets émetteurs, âmes en peine**, auxquels peuvent s'ajouter des problèmes de

géobiologie sacrée : **phénomènes de magie, de rituels et de protection** et la présence des **nids de parasites** (BA, A ou HA).

IV - Les mémoires de vécus de la planète Terre

La Terre comme l'homme est un être vivant, et comme l'homme elle dispose de plusieurs corps énergétiques. Ce qui implique qu'il peut y avoir des phénomènes affectant les corps énergétiques de la terre qui affectent aussi l'homme.

Les blessures de la Terre :

Outre les points magnétiques négatifs (noirs) et ceux dépourvus d'énergie terrestre (blancs), il existe 2 autres types de points négatifs du sol qui affectent sérieusement la santé, ce sont des blessures de la Terre, dévitalisantes physiquement et psychiquement.

Elles correspondent aux corps physique et éthérique de la planète.

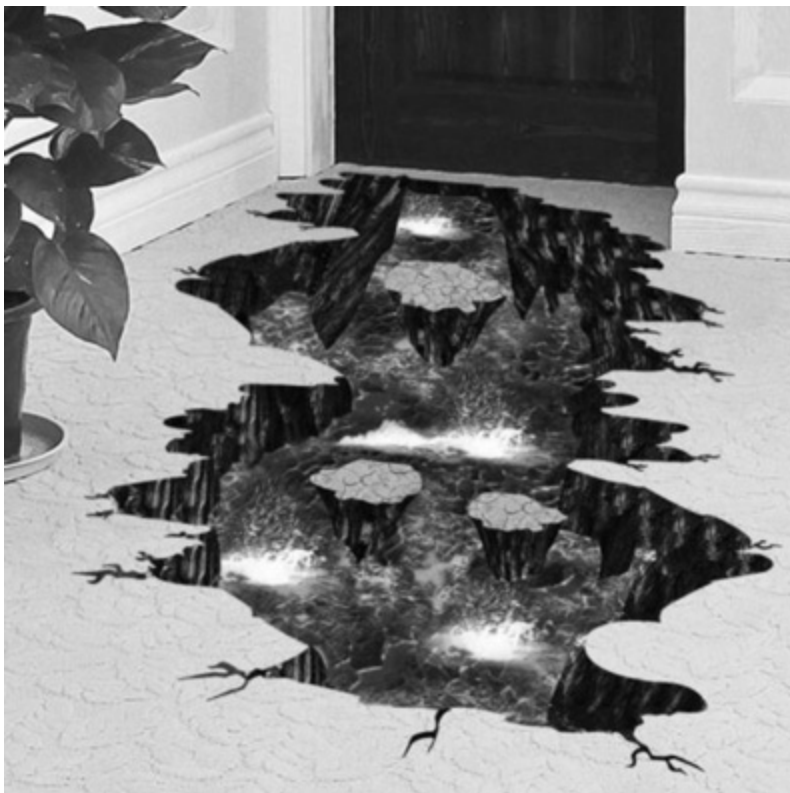

Les **blessures entrantes** créent des zones (ou points) **dévitalisants physiquement (rouges)**.

Ce sont des fissures ou des trous d'énergie, des puits, des vides.

Jusqu'à 7 mètres de largeur et d'une profondeur pouvant atteindre plusieurs kilomètres, elles constituent des points ou des zones de douleur et de souffrance de la Terre, comme des plaies.

Elles sont occasionnées par **les blessures physiques** qu'elle subit, lors des forages, des fondations d'immeubles ou des travaux routiers de terrassement ou de voirie, importants voire excessifs. Les grands travaux créent de grosses blessures et les petits travaux routiers créent de multiples petites blessures.

Elles se trouvent donc surtout dans les lieux bâtis avec terrassement et voirie, sur place ou autour.

Les personnes qui séjournent trop longtemps sur de tels endroits sont dévitalisées **physiquement**, totalement épuisées. Elles sont sujettes à une importante fatigue sans raisons apparentes, et à développer de grandes maladies, sans aucun remède.

On peut déplacer par acupuncture ces points ou les refermer comme on referme toute plaie (enlèvement de l'infection, fermeture, cautérisation, enlèvement des mémoires de souffrance).

Elles sont décelables au magnétomètre sous forme d'un pic de surcharge magnétique. Les clairvoyants les voient de couleur rouge.

Les **blessures sortantes** créent des zones (ou points) **dévitalisants psychiquement (vertes)**.



Elles se trouvent surtout autour des lieux habités par l'homme, car elles sont créées par la médisance et **les pensées négatives répétées**. Il s'agit de points dépollueurs de la Terre comme des furoncles évacuant les énergies négatives. De diamètre pouvant aller de quelques centimètres à trois mètres, voire plus, chacune forme un faisceau qui évacue l'énergie délétère accumulée au-delà des nuages. Les émanations peuvent se produire en ligne, lorsqu'elles sont émises par une faille du sous-sol. C'est l'équivalent d'une glande ou d'une plaie qui évacue une infection.

Les clairvoyants voient ces points et zones, de couleur verte et l'énergie émise est surnommée **vert négatif**.

Ces points peuvent être déplacés de plusieurs dizaines de mètres, par un à trois points d'acupuncture spécifiques ou neutralisés en les soignant comme une plaie infectée (enlèvement de l'infection, fermeture, cautérisation, enlèvement des mémoires de souffrance).

Les énergies émises perturbent les facultés psychiques de l'homme qui séjourne dessus régulièrement. Elles provoquent des troubles mentaux et une véritable aliénation. C'est dans les zones de médisance qu'il y a donc le plus de déséquilibres mentaux.

Lorsque l'on considère les corps de la Terre comme étant semblables aux corps de l'homme, on les soigne sur le même principe.

Le corps physique de la Terre :

Comme l'homme, il aura subi des chocs cellulaires et sera affecté d'énergies usées obligatoirement.

Energies usées et chocs cellulaires seront nettoyés par le Curothérapeute qui rechargera ensuite les lieux de pures énergies nouvelles.

Le corps émotif de la Terre :

Dans celui-ci se trouvent trois réseaux. Le premier est celui qui transporte l'éther vital 1, il s'agit des réseaux dits "Peyré" que l'on observe dans tous les hauts lieux et qui est de couleur or. Il n'est aucunement relié aux métaux, il s'agit juste de sa couleur vibratoire, perçue par clairvoyance et par les esprits de la nature. Comme il s'agit d'énergie émotive de la Terre, elle réagit sur le coeur émotif de l'homme et son chakra.

Le second réseau du corps émotif de la Terre est de couleur argent scintillant bleuté. Il transporte l'éther vital 2 qui apporte la vie et constitue les lignes de lieux (*Leylines*) sur lesquels sont construits de nombreux sites sacrés (églises, temples, dolmens).

Le troisième réseau qui transporte l'éther vital 3 est de couleur cristalline transparente, avec des canaux d'énergie verte à l'intérieur. C'est le réseau du "sang" vital de la Terre. Il ne circule pas en surface mais à l'intérieur de celle-ci et se croise ou ressort de terre au niveau de certains hauts lieux. Les hauts-lieux où ce réseau sort de terre au niveau du point principal (coeur de l'église), sont symbolisés par une représentation solaire avec un triangle dirigé vers le haut. Cette image a été interprétée, par les non initiés comme une représentation *divine*.



Les cités souterraines intraterrestres sont alignées sur ces réseaux.

Les neufs lieux qui ont été activés en France pour alimenter la base du nouveau réseau cristal, sont évidemment situés sur des croisements importants de ces réseaux terrestres.

Comme il s'agit de la force magnétique vitale de la terre, les hommes qui savent se brancher dessus, par leurs pieds, peuvent amplifier leurs capacités de magnétiseur et de guérisseur considérablement.

Le corps émotif de la Terre peut être affecté par des situations choquantes qui se sont produites et reproduites. Elles ont occasionné des blocages par accumulation de **mémoires négatives** (créant des **zones noires** de différentes tailles). Par exemple : dans un endroit où des personnes ont subi des souffrances et tortures injustes, une tache noire dans le corps émotif de la Terre s'est constituée et demeure sur le lieu, tant qu'elle n'est pas enlevée.



La **neutralisation** de ces taches mémoires, se fait par enlèvement dans une bulle de cristal (comme pour les techniques de Curothérapie pour l'homme) ou **par acupuncture**.

Actuellement le nettoyage des corps énergétiques de la Terre n'est pas connu ni entrepris par les "géobiologues" et encore moins par les scientifiques. Les Curothérapeutes apprennent les méthodes de neutralisation lors des stages pratiques. Ces techniques influencent de multiples personnes, et ne doivent être pratiquées que par des personnes raisonnables. Elles ne peuvent donc pas être indiquées dans ce livre.

Le corps mental de la Terre :

Il n'est pas constitué de réseaux mais comprend des énergies globales qui peuvent être affectées localement.

Des **manteaux de protection mentale** peuvent s'être constitués au fil des siècles en fonction des événements passés. Une protection créée par des pensées multiples, répétées et axées dans la même direction.

Par exemple : en Charente maritime existent plusieurs zones où des personnes ont souffert des guerres de religions. Beaucoup d'entre-elles ont été enterrées vivantes dans les souterrains qu'elles avaient construits pour se protéger des envahisseurs. Dans ce cas, les sentiments répétés de peur et d'envie de protection ont créé 2 affections mentales : un manteau de protection énergétique au-dessus de la zone, et une couche de mémoire négative au niveau du sol (créé par les souffrances).

La couche épaisse au-dessus de la zone, continue de *protéger* contre les "envahisseurs" (qui n'existent plus) et est étouffante.

Le sol est figé dans le mal être, les habitants du village sont mal à l'aise sans savoir pourquoi et ils ont peur de l'inconnu (des nouveaux arrivants) sans savoir pourquoi.

En outre, il y a un déséquilibre mental dans la zone. Les gens sont égoïstes et utilisent trop les énergies mentales réfléchies (bleu foncé) au lieu des énergies mentales intuitives (bleu célestine). C'est encore une affection qui influence la santé et le comportement des personnes, et qu'il y a lieu de rectifier.

L'enlèvement des manteaux dessus la zone, des mémoires dessous, et le rééquilibrage des énergies mentales sont enseignés lors des stages.

Le corps causal de la Terre :

Il peut contenir des programmes et des réflexes conditionnés installés au fil du temps et des événements, qui agissent sur les personnes.

Par exemple : dans le cas précédemment cité, un programme s'est constitué qui maintient l'état d'esprit de protection et d'inquiétude pour les "envahisseurs". Les habitants ont du mal à accueillir les nouveaux arrivants, ils sont sur leurs gardes en continue, et il n'y a pas d'évolution de la commune. Les gens ont peur du changement, et la commune n'évolue pas au fil du temps. Elle peut juste et difficilement maintenir ses acquis. Toute nouvelle personne avec des nouvelles idées qui pourraient amener du changement et de l'évolution, est considérée inconsciemment, et par tous, comme dangereuse, et à évincer.



Les mémoires causales peuvent aussi s'être accumulées et plusieurs programmes négatifs peuvent nécessiter d'être enlevés.

Par exemple : l'exploitation de longue durée d'un site par des forgerons et des alchimistes, créent une mémoire de gaz toxiques dans l'air (ceux de la combustion des métaux et des additifs) sur une certaine fréquence, qui demeure sur les lieux et peut indisposer les personnes, alors qu'il ne s'agit que d'une mémoire et que d'une fréquence dans l'air.

Vous comprendrez mieux toutes les possibilités d'affections des corps énergétiques de la Terre, quand vous aurez compris toutes les possibilités d'affections des corps énergétiques de l'homme.

Le corps spirituel de la Terre :

Il est affecté par les pratiques spirituelles des hommes du passé. Elles influencent celles des hommes du présent et de l'avenir.

Les pratiques religieuses, selon leur sincérité et leurs particularités créent des bien-être ou des mal-être à la planète. Laquelle peut réagir pour se nettoyer. Par exemple : sur la même île qui se nomme pour moitié Haïti et l'autre St Domingue il ne se produit des tremblements de Terre (de nettoyage) que sur une partie, celle où justement est pratiqué de manière habituelle des rituels de magie noire, reliés à des esprits négatifs.

Si vous regardez l'image des réseaux telluriques de la France, vous verrez que Paris est une sorte de plexus de lignes telluriques. Le centre de Paris où a été construit la cathédrale Notre Dame est un haut lieu énergétique. Cette énergie peut être utilisée à titre positif (spiritualité) ou négatif (commerces). Tout le monde sait qu'elle est devenue un lieu plus touristique que spirituel (12 millions de visiteurs par an et un chiffre d'affaire de vente de produits religieux de plus d'un million d'euros par an).

Si l'incendie qui a détruit sa charpente a été provoqué à des fins commerciales pour permettre la construction de magasins en sous sol (vu que le parvis a été acheté par Auchan et Unibail), il risque fort de se produire la même chose qu'à Haïti, un gros nettoyage. Mais là ce sera probablement par les eaux. Par les 3 rivières et les 3 lacs artificiels qui stockent les excès d'eaux de pluie. Si les 6 arrivées d'eau se trouvent en surcharge, et se mettent à déborder subitement, une vague de 80 mètres de hauteur nettoierait Paris en une nuit. C'est ce qui risque d'arriver si l'on voit se construire des magasins dans son environnement immédiat.

Corps énergétiques de l'homme - Corps énergétiques de la Terre.

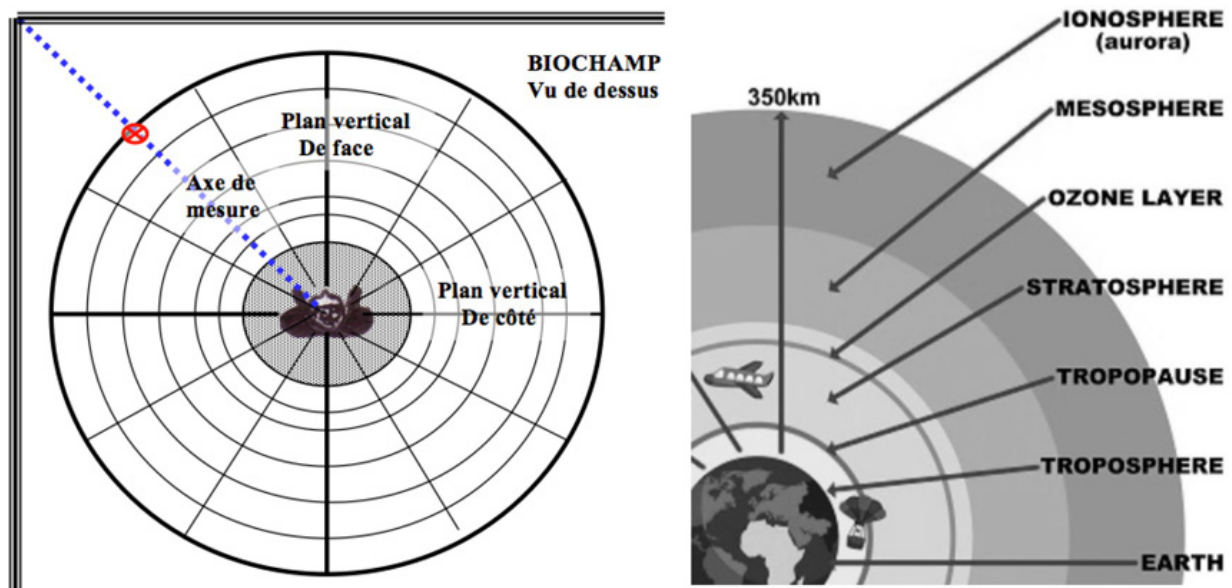

Le Feng Shui :

L'harmonisation du lieu peut aussi être améliorée par les techniques de Feng Shui. Elles ne peuvent pas remplacer l'harmonisation faite par les Curothérapeutes car elles ne prennent pas en compte : la mémoire des murs, les âmes en peine, les inventions de l'homme etc. mais elles peuvent compléter l'harmonisation.

Pour mieux comprendre cela, voici un cas vécu à Lyon en 2004 :

Une jeune femme était constamment fatiguée et malade. Elle s'est adressée à tous les professionnels de la médecine officielle, a fait tous les examens médicaux et tous les traitements qui lui ont été prescrits, sans

aucun succès. Elle s'est alors tournée vers tous les guérisseurs et naturopathes qu'elle trouvait, sans obtenir plus de résultat. En dernier lieu elle s'est adressée à un maître de Feng Shui. Il lui a établi une étude extrêmement sérieuse et pointilleuse de la maison et de l'environnement, en plusieurs semaines. Il a rédigé un véritable livre de dessins et d'explications, concluant que la disharmonie de son logement devait provenir de trois grues au milieu de la ville !? Et il n'y a eu évidemment aucun changement, malgré le coût de l'opération et vue l'impossibilité de déplacer les grues. C'est là qu'elle a sollicité un géobiologue (moi-même). Le problème, résolu en quelques minutes était simplement que deux âmes en peine s'étaient installées dans sa chambre. Inoffensives et ne cherchant pas à lui faire peur, ni à lui nuire, elles étaient assises sur des chaises et attendaient. Elles puisaient l'énergie du lieu en toute innocence, rendant malade son occupante, à bout de souffle qui n'arrivait pas à se reposer et à récupérer. Une petite intervention de quelques secondes, et celles-ci se sont élevées... et l'occupante a enfin retrouvé sa santé.

Issue de la philosophie Taoïste, le Feng Shui prend en considération l'environnement matériel et physique de l'habitation qui affecte ses occupants. Il cherche à équilibrer les énergies portées par l'air et la lumière solaire. C'est l'art d'harmoniser la circulation des courants d'éther vital de la Terre, qui arrivent dans toutes les directions et affectent la vie des personnes, leur subconscient, leur créativité, leur vitalité, leur bien-être, et leur harmonie familiale et sociale.

Après le nettoyage d'un lieu et l'augmentation de ses énergies par la Curothérapie, il est possible d'harmoniser ces nouvelles énergies par le Feng Shui. Pour arriver à ce résultat, il ne suffit pas de ranger les objets selon leur place idéale théorique ; il faut respecter ce qui était enseigné à l'origine : solliciter des **esprits de la nature** spécialisés qui participent réellement à l'harmonisation des énergies de la Terre et du lieu.

Dans un premier temps, il y a donc lieu d'établir un début d'harmonie dans la **disposition de l'environnement physique**, selon la règle du Tao qui considère 8 directions géographiques et les éléments qui affectent les énergies de l'habitat dans chaque direction.

L'énergie de la tortue se trouve au **nord**. C'est celle de la profession et de la stabilité du foyer. Il est conseillé qu'en cette direction la protection de la maison soit épaisse. Une colline, un mur épais et une toiture refaite à neuf sont les éléments idéaux. C'est la direction de l'eau et de l'hiver. A l'intérieur de la maison, c'est l'idéal pour placer l'arrivée d'eau, lavabos, fontaine, et les fauteuils avec de hauts dossiers pour protéger les arrières.

Le **sud-ouest** est la seconde direction énergétique dans la roue du Feng Shui. Elle influe sur l'amitié, l'amour et la sexualité. Sa couleur est le rose. A l'extérieur comme à l'intérieur de la maison, il faut éviter dans cette direction des images ou symboles néfastes à l'amour, comme les images de solitudes, les fleurs séchées ou les plantes piquantes.

La troisième zone d'énergie est celle de **l'est**. C'est la zone qui affecte les relations de voisinage ou de famille. C'est celle du dragon, du bois, de la couleur verte et du printemps. A l'extérieur, un buisson d'arbustes verts sera excellent. A l'intérieur ce sera un meuble haut. Dans la chambre une image du dragon et du phœnix assurera une union solide des parents.

La quatrième zone est au **sud-est**. Zone de l'argent, mélange entre le vert (Est) et le rouge (Sud), elle doit être nette et vitalisée pour ne pas bloquer le courant des énergies financières. Il faudra éviter les poubelles, le désordre, le manque, le vide ou les fleurs séchées, dans cette direction.

La cinquième est celle du **centre**, du serpent. Centre géométrique de la propriété, il devra être clair, libre et dégagé. C'est le point d'ancrage, le centre de gravité et la prise de terre énergétique. C'est aussi celui du sous-sol et de la cave, qui devront être nets et bien rangés, à l'image de l'ancrage général de la famille qui réside en ce lieu.

Sixième zone, le **nord-ouest** amène les énergies de la communication et des relations : la place des téléphones, ordinateurs et objets de voyage.

Septième zone, **l'ouest** est celle du blanc, de l'automne et du tigre aux énergies solides et basses. A l'extérieur, une cabane de jardin bien solide harmonisera l'énergie. A l'intérieur une table basse fera l'affaire. C'est la direction des énergies des projets, des enfants et de la créativité, on évite la télévision qui défavorise son expression et son développement.

La huitième zone au **nord-est** est celle de l'énergie de la connaissance, de la spiritualité et de la sagesse. Celle où l'on préférera placer le bureau et la bibliothèque.

La dernière zone, la neuvième est celle du **sud** et de l'été. Le phœnix, rouge est son symbole. Cette zone amène les énergies de la réputation et de la vie sociale. On évitera d'y mettre des poubelles ou de l'eau croupie.

L'**entrée** principale de la maison est aussi l'entrée principale de l'énergie. On évitera d'y laisser du désordre, qui y réduirait la circulation : un portemanteau, des chaussures ou des poubelles.

La **cuisine** est importante. Le Feng Shui invite à ne pas mettre le four ou le réfrigérateur directement à proximité de l'évier pour éviter que le feu, la cuisson ou la vitalité des aliments ne soient éteints par l'eau proche.

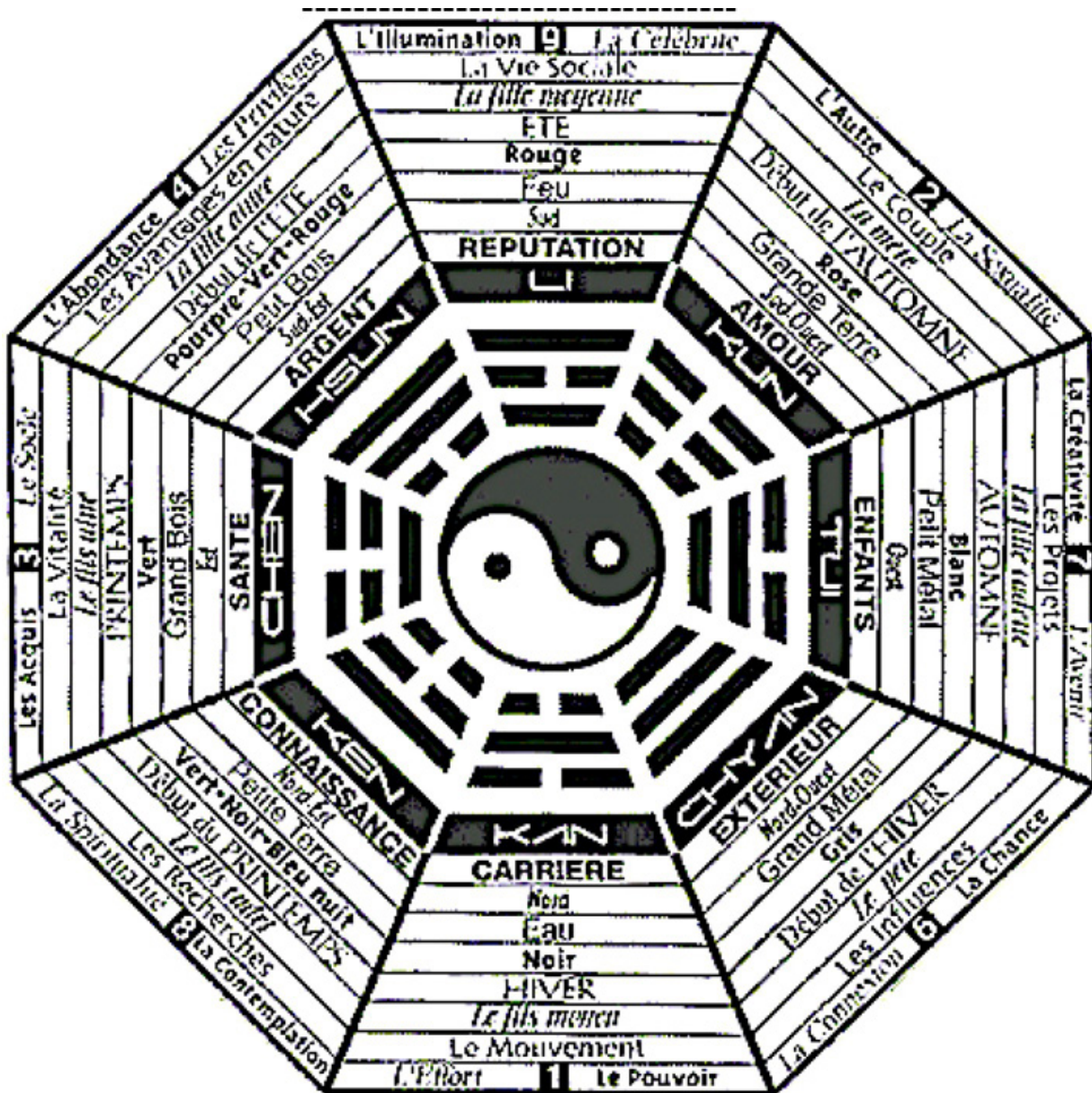

L'ensemble des dispositions naturelles et des éléments physiques appropriés selon les 8 directions géographiques est prévu et établit sur un diagramme : une boussole du Feng Shui nommée PAKUA.

Les couleurs de la cuisine seront le blanc ou le jaune pour faciliter la digestion. Dans les chambres ce sera le vert ou le bleu pour faciliter le sommeil. De même on évitera dans les chambres tout appareil électrique tel qu'ordinateur ou télévision. Une lampe en sel de l'Himalaya ou des **galets de rivière** sur la table de nuit modèreront les effets d'éventuels courants magnétiques perturbants, et assureront la sérénité.



Après cette redistribution (qui ne constitue en réalité qu'une aide à la réalisation du Feng Shui) doivent intervenir ceux qui vont réellement faire le travail d'harmonisation, il s'agit de 6 esprits de la nature : **le grand dragon, la tortue, le petit dragon, le tigre, le phoenix et le serpent.**

Les esprits de la nature sont ignorés et réfutés officiellement. Dans la religion catholique, c'est au premier concile de Constantinople de l'an 381 que les "représentants divins" ont décidé de retirer des textes de la Bible officielle toute notion d'existence des esprits de la nature. Pourtant les premiers évêques étaient des druides et avaient l'habitude de travailler avec. Ils les considéraient aussi réels que les humains. De plus le concile a bien précisé que toute personne discutant les décisions de la religion officielle devait être passée par les armes. Alors ils ont été répudiés par force et habitude, et ne sont plus invoqués, y compris par les "maîtres" de Feng Shui actuels, qui font de multiples dessins de positions des objets, mais n'obtiennent quasiment aucun résultat concret.

Certains pays font de la résistance, en Irlande, Scandinavie et Inde, les esprits de la nature sont admis, reconnus et respectés par l'ensemble du

peuple et par les membres du gouvernement officiel.

Les esprits de la nature existent. Un chapitre explique comment les percevoir et dialoguer avec, sans aucun doute. Pour faire véritablement le Feng Shui d'une habitation, leur participation est indispensable, sinon il ne se produit rien. Il n'y a aucun effet réel.

En premier, il y a lieu de solliciter humblement l'intervention du **grand dragon** du Feng Shui. Il intervient pour l'équilibrage du terrain. Après avoir pris contact avec le propriétaire des lieux, il entre dans le sol, au centre géographique de l'habitat. Il y demeure et travaille un certain temps.

Le jour suivant, ce sera dans l'ordre : **la tortue, le dragon, le phoenix, le tigre et le serpent**. Chaque esprit opère plusieurs travaux avant de se placer à son emplacement définitif. C'est seulement lorsqu'il a fini son travail, que l'esprit suivant peut être sollicité pour faire le sien.

La tortue se place au Nord, le dragon à l'Est, le phoenix au Sud et le tigre à l'Ouest. Le serpent se placera ensuite au centre géographique, dans le sol, après avoir pris contact avec le propriétaire du lieu.

Comme vous pourrez le constater vous-même après avoir effectué les exercices décrits plus loin, il ne s'agit aucunement d'imagination. Tout ceci est bien réel.

Il arrive que la disposition de certains objets physiques nuise à la bonne harmonie des énergies. Les esprits du Feng Shui ne peuvent pas les déplacer eux-mêmes, mais ils peuvent le faire savoir par télépathie au propriétaire ou résident des lieux. Celui-ci aura subitement des envies de modifier les choses : envie d'acheter et de placer une plante dans un coin, ou une fontaine, envie de nettoyer tel endroit prioritairement... alors que cette idée ne lui était jamais venue à l'esprit auparavant.

Au-delà du Feng Shui, **4 éléments** ancestralement connus, peuvent encore améliorer l'harmonisation des énergies du Lieu :

1. **L'acupuncture Zen** : des points d'acupuncture spécifiques peuvent être réalisés dans un but zen. Ils apportent une sérénité au lieu.

2. **L'acupuncture spirituelle** : des points d'acupuncture spécifiques peuvent être réalisés chez les personnes qui ont une vocation spirituelle.
3. **Les galets Zen** : des galets arrondis de couleur grise ou noire, pris dans une rivière active et ayant mémorisé le flux d'eau, contribuent à un profond et serein sommeil, quand ils sont placés sur la table de nuit.
4. **L'aération** est importante car elle transporte aussi l'éther vital. Son absence ou son manque dans une pièce close est source de fatigue.



Le phoenix en Asie



La radiesthésie au moyen âge



*A gauche une vouivre dessinée par un clairvoyant (Stéphane Cardinaux).
A droite photo d'une statue prise au téléobjectif, dans la forêt Birmane.*

CHAPITRE 2

Tester et estimer les énergies par le clair ressenti

Voyons maintenant comment développer le clair ressenti pour pouvoir tester et estimer les énergies subtiles, mais réelles.

C'est en comprenant et respectant les règles de base qui régissent la nature que doivent s'imposer logiquement des techniques naturelles simples et efficaces pour tester les énergies et effectuer efficacement les harmonisations.

Tout ce qui existe est constitué d'énergies. La plus petite partie du corps humain, l'atome, est un ensemble de particules en mouvement, comme un système solaire en miniature. Des électrons tournent autour d'un noyau, maintenus par des forces magnétiques, comme les planètes tournent autour d'un soleil.

Si nous étions infiniment petits, nous verrions que l'homme est un ensemble de nébuleuses en spirales, condensées dans les parties dures comme les os et plus espacées dans les parties moins dures comme les muscles. L'infiniment petit est comme l'infiniment grand. On dit aussi que le microcosme est comme le macrocosme ou que tout ce qui est en bas est comme tout ce qui est en haut (et inversement).

Electrons et noyaux sont très espacés. Bien que l'on ait l'impression de voir de la matière dure, en fait, si toutes les particules de l'homme qui constituent ses atomes étaient accolées, nous ne serions pas plus gros qu'une tête d'épingle.

Tous ces espaces constitués de vide, peuvent laisser passer d'autres fréquences à l'intérieur, sans que le physique ne le ressente, un peu comme la lumière traverse le verre ou le sucre se dissout dans l'eau sans en changer le volume. C'est ce qui se passe avec les énergies éthériques, présentes partout.

De nombreuses fréquences sont déjà connues scientifiquement : celles de la vue, de l'ouïe, des couleurs, de la lumière, de la radioactivité.

En Curothérapie, comme il n'existe pas de fréquence vitale unique, nous testerons les facteurs énergétiques :

- D'un point de vue **qualitatif** (positifs ou négatifs) **par rapport à nos propres énergies de base** (donc = vitalisant ou dévitalisant).

- Et d'un point de vue **quantitatif par rapport à la moyenne générale** (d'un lieu normal ou d'une personne normale), ou **par rapport à une fréquence de couleur** (la fréquence couleur d'un lieu agit sur le chakra de même couleur).

Pour pouvoir tester et estimer ces énergies, en premier lieu il est utile d'apprendre à pratiquer **la radiesthésie** (pendule et baguette coudée). Et en second lieu, d'apprendre à **percevoir le biochamp de l'homme** et ses réactions, vis-à-vis des phénomènes extérieurs.

Toute représentation d'une chose est reliée à celle-ci en raison de l'omniprésence des énergies éthériques dans l'univers constituant l'espace quantique. C'est grâce à ce principe que l'on peut constater sur un plan, tout ce qui se passe réellement sur le lieu représenté ; et inversement, que l'on peut agir à distance.

La radiesthésie (art d'utiliser un pendule ou des baguettes) n'est pas un don, mais une activité praticable par tous. Elle n'amplifie pas les mouvements du corps (comme il est enseigné) mais elle perçoit et rend visibles les phénomènes présents dans l'espace quantique.

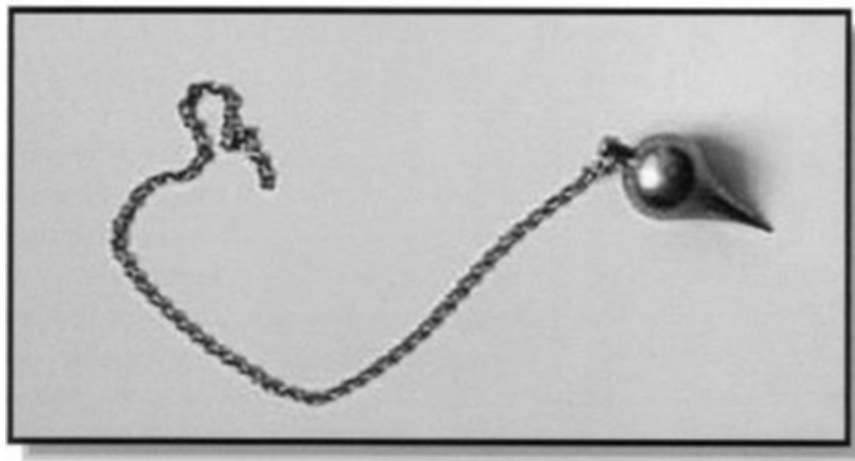



Pendule de géobiologie

- Pointu, argenté ou doré.

Baguette coudée.

- Tige en laiton.
- Poignée en bois, mobile.

Cadran universel avec : couleurs, pourcentage, lettres, positif/négatif.



Curotherapie.com



La radiesthésie a toujours existé. En Egypte, Inde, Chine et Europe, pendules et baguettes étaient utilisés pour rechercher des mines et trésors. Le mot "radiesthésie" a été popularisé en 1890 par l'abbé Bouly, se basant sur le Grec *Radius* = rayons, et *Aisthesis* = sensibilité. Elle fonctionne grâce aux énergies éthériques (réflecteur et lumière) qui constituent l'espace quantique et relie tout.

Toute représentation d'une chose est reliée à celle-ci et toutes les réponses se trouvent dans l'espace quantique.

Le pendule est une masse, au bout d'un fil de 5 à 20 centimètres tenu entre le pouce et l'index. Il peut donner **toutes les réponses** que l'on souhaite, selon des échelles de références et cadrans ; sous réserve que son utilisateur soit **concentré** par la pensée, **exclusivement** sur ce qu'il cherche, **n'ait pas l'esprit vagabond** (sinon le résultat sera *vagabond*) et soit **neutre quant au résultat** (sinon celui-ci en sera affecté).

L'échelle ou le cadran de référence dépend de ce que l'on cherche.

Pour utiliser un cadran : (comme les suivants)

1. Faites balancer le pendule du centre vers le repère 0 de l'échelle.
2. Posez votre question.
3. Laissez les balancements se faire.

4. Observez le contour de l'échelle et le déplacement du pendule qui remonte petit à petit autour, et s'arrête à hauteur de l'indication recherchée.

En Curothérapie, 2 pendules sont utiles :

- **Un pendule en métal argenté** pointu pour la recherche précise sur plan.

- **Un pendule en cristal de roche** transparent, pour les autres recherches et actions à distance (soins, réponses...).



Le pendule doit être pointu pour rechercher avec précision sur une image, une photo, un schéma : un organe ou une zone défectueuse, les limites d'un corps énergétique ou les endroits de fuites d'énergies.

Exercice pour rechercher une fuite d'énergie :

1. Concentrez-vous exclusivement sur ce que vous cherchez (*fuite...*).

2. Avancez lentement le pendule sur la photo ou la silhouette représentant la personne concernée et contournez-la, tout en tenant le fil par l'index et le pouce, sans changer de pensées (*fuite, fuite, fuite...*).
3. Quand il passe sur une fuite, il change de direction et oscille dans le sens de celle-ci, vers l'intérieur du corps. Il suffit de suivre la direction du pendule pour arriver à l'endroit du corps d'où sort cette fuite d'énergie.

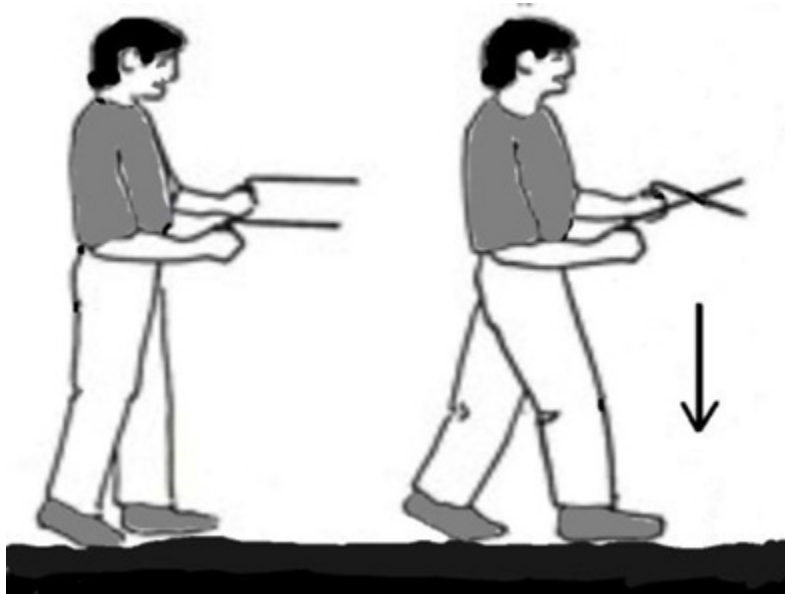

La (ou les) **baguette coudée** est utilisée sur **les lieux** pour situer des emplacements : faille tellurique, flux magnétique, eau souterraine, objet perdu, limite de biochamp...

Faire l'exercice permet de bien comprendre qu'il suffit de changer de pensées pour pouvoir percevoir physiquement différents types de phénomènes, énergies et matières.

1. Tenez la baguette à la main, pointée vers le sol.
2. Levez-la, pour que la tige soit parallèle au sol.
3. Avancez en pensant **exclusivement** à l'objet de votre recherche (*eau, eau, eau... ou clef perdue, clef perdue...*).

Quand vous arrivez à hauteur de ce que vous cherchez, elle se retourne comme si elle heurtait un véritable mur.

Si vous utilisez 2 baguettes, une dans chaque main, elles se retournent ou se croisent à hauteur du point recherché.

Après la radiesthésie il y a lieu d'apprendre à **percevoir le biochamp** naturel. Son emplacement et ses réactions permettent de déterminer naturellement des facteurs qualitatifs (bénéfiques ou pas) et quantitatifs.

Le biochamp de la Terre est constitué de plusieurs couches séparées dont l'épaisseur et l'altitude varient. Elles se révèlent par des vents et des nuages, de directions et de températures différentes. En limite extérieure, il comprend une "peau" qui le protège du rayonnement solaire et cosmique.

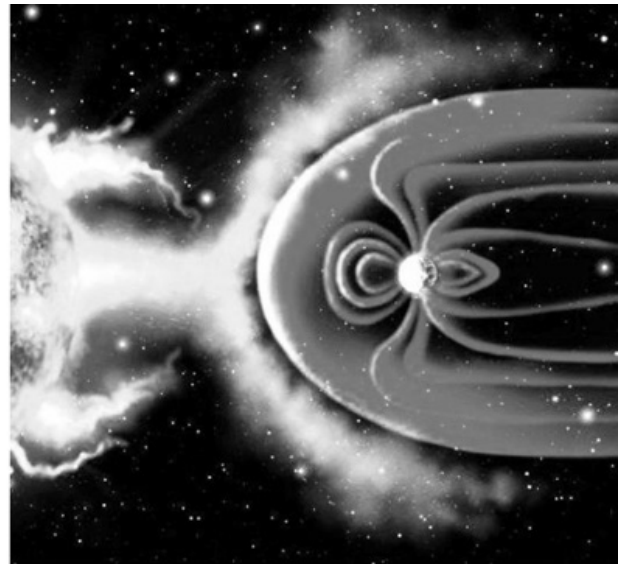
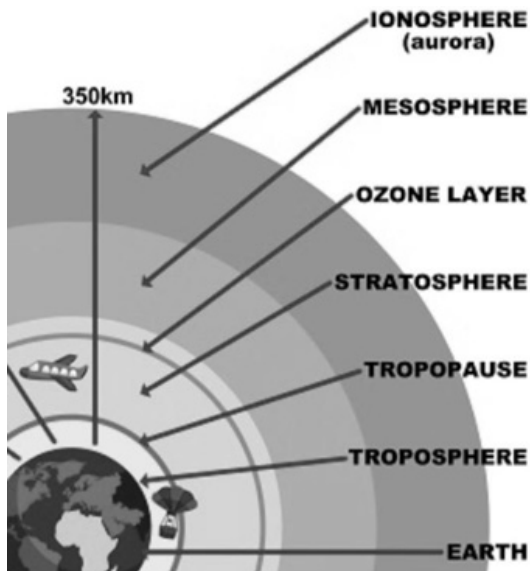

Le biochamp de l'homme comprend plusieurs couches périphériques.

La première est à 20 cm environ du corps, la dernière est à 2 mètres environ (10 fois plus grande).

La peau éthérique extérieure le protège des influences négatives, comme le fait celle de la Terre.

Les peaux intermédiaires qui séparent les couches, sont épaisses de 2 cm environ. Celle extérieure est plus épaisse (6 à 10 cm).

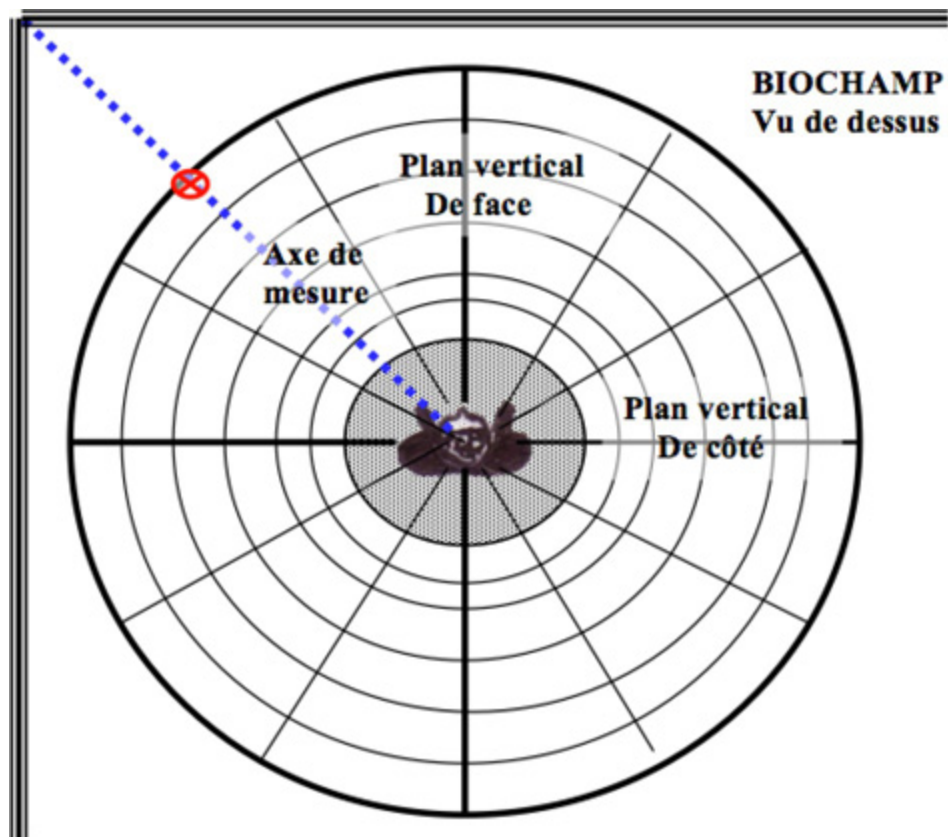

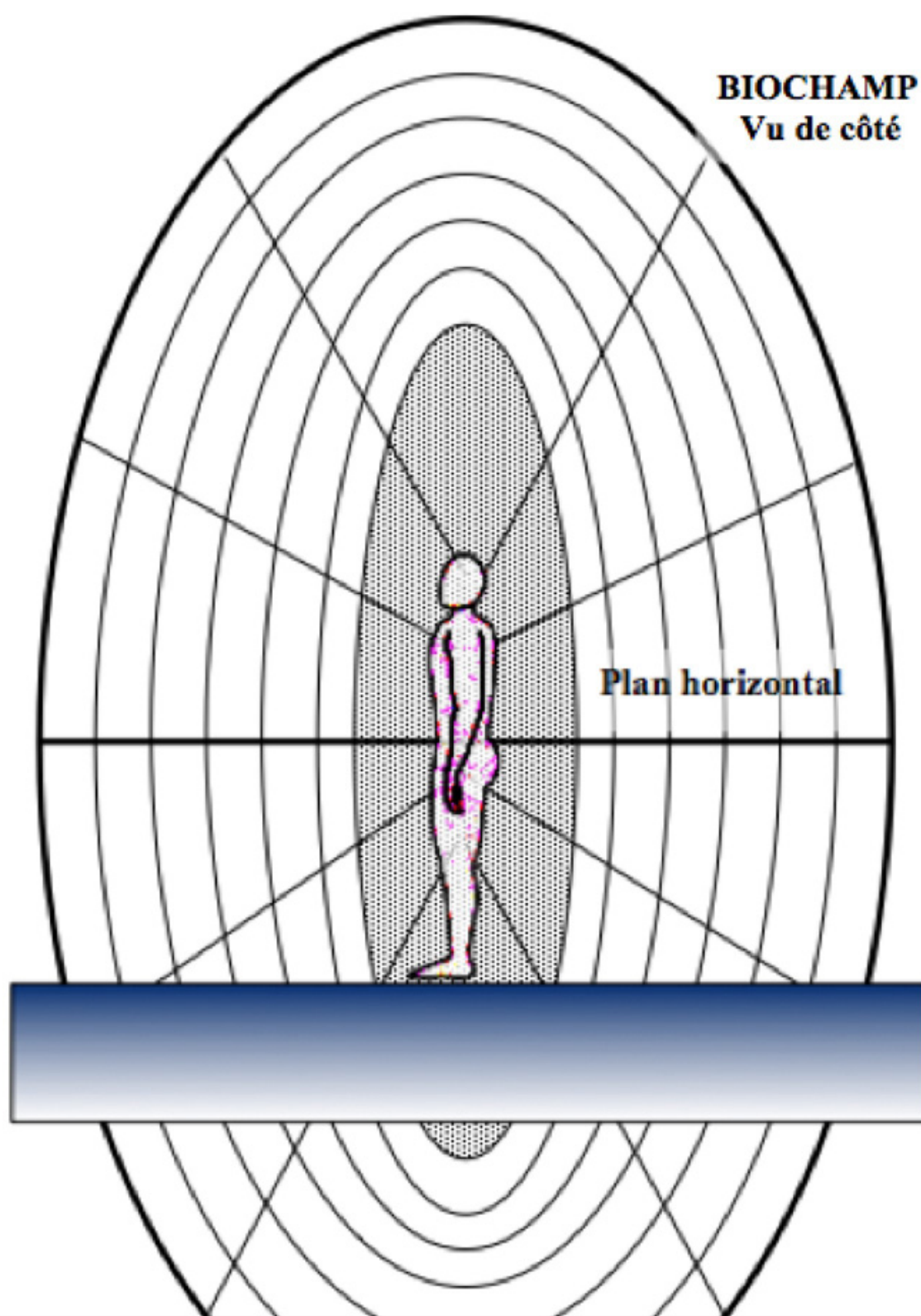

Le **Biochamp** est constitué d'enveloppes éthériques cloisonnées en 12 zones horizontales et 12 verticales. Le **plan horizontal** doit être au nombril et le **plan axial** de face et de côté dans l'axe

car au moment de le plan axial de face et de côté, dans l'axe.

Les schémas montrent le biochamp vu de dessus et de côté avec les peaux éthériques constituant des cloisonnements concentriques autour, **des plans verticaux** (de face et de côté) et **un plan horizontal** médian.

Le biochamp s'agrandit lorsqu'il est au contact d'une énergie bénéfique (lieu, objet, aliment). Son ampleur varie donc en fonction des influences extérieures qu'il perçoit comme favorables ou défavorables.

Sa limite ainsi que l'emplacement des couches intermédiaires peuvent se percevoir avec des baguettes ou **à la main**. Les peaux éthériques sont constituées d'éther concentré, plus dense que l'air. Elles se perçoivent physiquement par un **son amplifié**, quand elles sont traversées par un instrument de musique.

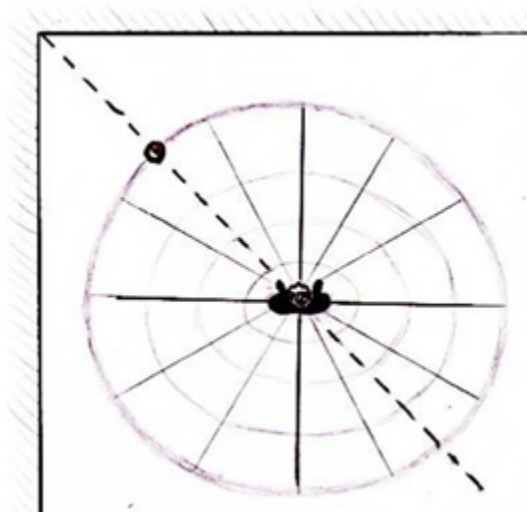

Réalisez un **sonotest** avec une barre de xylophone, une cloche ou un smartphone avec générateur de son à 1905 Hz.

Déplacez le avec la main sur l'axe du **plan de mesure** (schéma) en diagonale.

Lorsqu'il traverse une peau éthérique, le son est nettement amplifié et clairement audible.



Ayant repéré l'emplacement de chaque peau, testez maintenant avec votre main le ressenti qui se produit à leur contact (ressenti au niveau du **coeur** et non de votre tête). Vous percevrez du froid, des picotements, un courant d'air frais, une résistance, un choc au coeur...

Entraînez-vous et reprenez le sonotest autant de fois que nécessaire jusqu'à ressentir à la main ces peaux éthériques sans aucun doute.

C'est une expérience reproductible par absolument tout le monde, et indispensable pour comprendre et expérimenter la suite.

A partir du moment où vous percevez une peau éthérique de votre biochamp, vous pouvez percevoir toutes les autres peaux éthériques des êtres qui sont dans la nature : esprits de la nature, corps énergétiques des arbres, cheminées cosmotelluriques, âmes en peine, saintes présences...

Pour percevoir les couches les plus éloignées de votre biochamp, il est possible de fixer le sonotest, et de s'en éloigner en diagonale. Le son sera très clairement amplifié et perceptible lorsque la peau éthérique extérieure se trouvera située à l'emplacement de la cloche.

Après avoir perçu les couches éthériques périphériques du biochamp par le contrôle sonore, puis directement avec la main, testez les positions des plans verticaux et horizontaux. Elles indiquent si vous êtes bien équilibré, centré, enraciné ou pas.

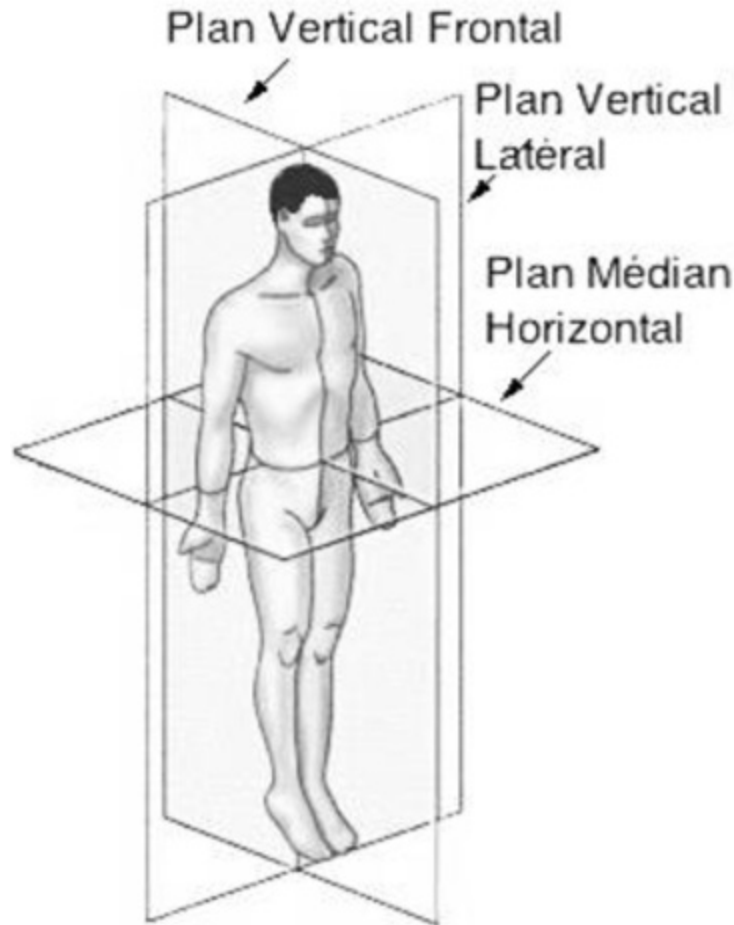

Pour les **plans verticaux** de face et de côté, testez leur position en haut et en bas en balayant l'air avec la main la plus sensible, afin de percevoir s'ils sont bien droits, dans l'axe, devant et sur le côté.

Devant, il est possible de le faire avec les deux mains simultanément, mais elles doivent être décalées (pas en face l'une de l'autre).

Pour le **plan horizontal**, testez à la main (ou avec les deux simultanément) de haut en bas, et de bas en haut son emplacement, pour vérifier s'il est bien au niveau du nombril.

Le plan horizontal au nombril indique un bon centrage des énergies et un bon enracinement. Plus il est haut, et en permanence, plus il montre un déséquilibre qui peut provoquer des vertiges. Il est au niveau du coeur ou de la tête en permanence quand une personne est en état second (drogue, illusion, excès de méditation...).

Il ne doit être plus haut que le nombril, qu'en présence d'une haute énergie : haut-lieu cosmotellurique (église, temple), esprit de la nature (dévas, arbre), sainte présence (reliques ou présence), phénomène énergétique (objet sacré).

Le plan vertical décalé ou de travers, indique la présence d'une nuisance. Il est décalé en permanence quand une personne est malade, squattée par un parasite qui vampirise son énergie continuellement ou si elle est affectée par un objet porté : un téléphone portable, un vêtement (produit de teinture, puce RFID...), un bijou, une montre, un produit ou un objet négatif dans le sac à main, voire un tatouage négatif.

Lorsque le plan vertical et le plan horizontal sont correctement positionnés, il est possible de commencer à tester ce qui est à l'extérieur pour constater si l'énergie qui en émane est favorable ou pas, en augmentant ou en déviant notre biochamp.

Un premier test (qualitatif) permet de constater si un phénomène : aliment, objet, livre, message (écrit, oral), personne visible (homme, animal) ou invisible (esprit) est **positif**, **négatif**, ou **dangereux**.

Il se fait en observant la réaction du plan vertical de notre biochamp, lorsqu'on teste un phénomène. Par exemple, pour tester un livre il faut mettre la main droite vers ce livre, et percevoir avec la main gauche la réaction de notre plan vertical. Le principe est le même pour tous les tests.

Si le plan vertical **reste droit**, c'est que le phénomène est positif, **juste**, véridique ou sérieux. S'il se **décalle** à droite ou à gauche, c'est que le phénomène testé est négatif, faux ou **erroné**. S'il se **décalle en diagonal**, c'est que le phénomène testé est **dangereux ou mensonger**.

Pour **tester à distance**, il suffit de diriger la main vers la source en pensant à elle, et de tester la réaction du biochamp avec l'autre main.

S'il s'agit d'une personne, et que notre plan vertical se décale à droite ou à gauche, c'est qu'elle est malade ou que ses propos sont erronés, mais sans intention négative. Si le plan se décale obliquement, c'est qu'elle ment sciemment ou que ses propos et intentions sont néfastes. Vous pouvez tester les propos des hommes politiques...

Un second test (quantitatif) permet de **constater la vitalité énergétique** d'un phénomène (aliment, objet, être astral...). Il montre si un aliment est chargeant ou dévitalisant. Il permet d'estimer la vitalité d'une énergie de la nature ou d'un être éthérique.

Placez la main gauche (la plus sensible) sur votre couche éthérique de référence, située à 20 cm environ de corps. Dirigez la main droite vers l'objet à tester, et ressentez avec la main gauche si votre couche de référence prend de l'ampleur ou se contracte.

Le déplacement indique la valeur de l'effet.

Si la couche de référence est à 20 cm du corps au départ, et qu'en testant un fruit la même couche se décale à 30 cm ; c'est que ce fruit est énergétique (il y a augmentation) et recharge de 50 % (10 cm étant égal à 50 % des 20 cm du départ).



Si le fruit est avarié, la couche de référence peut se réduire à 10 cm, indiquant que le fruit est dévitalisant et fait perdre 50 % d'énergie.

Lorsque le phénomène testé est important (positif ou négatif), tel qu'un arbre rechargeant à x 5 (500 %), notre bras gauche n'est plus assez long,

puisque la couche de référence arrive à 1 m au lieu des 20 cm du départ. Dans ce cas prenez pour référence le déplacement du plan horizontal médian. Il s'élève en fonction de l'ampleur générale du biochamp.

Au niveau du nombril, le plan horizontal indique une énergie **0**.

Il monte et arrive au niveau de la **pointe des seins** en présence d'une énergie = **x 10** (10 fois supérieure à l'énergie de l'homme ou 1000 %).

- Sous le **menton** = **x 20**

- Au **sommet de la tête** = **x 30**,

- A bout de bras **au-dessus de la tête** = **x 45**.

En testant le même arbre (rechargeant x 5) le plan vertical s'élève d'environ 7 cm par rapport au nombril.

Après avoir fait ces exercices de base, constaté qu'ils fonctionnent bien, et pour tous, sur des aliments et quelques objets... il est possible de tester la présence d'êtres astraux ou éthériques qui se trouvent dans notre espace, mais non visibles. Il suffit pour cela **de balayer l'air autour de nous avec la main** (comme une baguette ou un scanner avec un laser) tout en pensant exclusivement à ce que l'on cherche. La main s'arrêtera au contact de la présence, ou à sa limite énergétique si elle est éloignée.

Il n'y a pas de limite quant à la distance et l'éloignement, car il s'agit de l'espace quantique et la perception est sans limites.

Pour mieux comprendre ces exercices, regardez les vidéos sur le site Curotherapie.com "**ABC de la Perception énergétique**", sur "You tube Jacques Largeaud" et sur les "**packs formation à distance**".

Après avoir trouvé une présence, il y a lieu de tester si elle est positive ou pas, en regardant son effet sur notre plan vertical (il reste droit et centré, ou se décale verticalement ou en diagonal), puis de tester sa vitalité, selon la montée du plan horizontal.

Pour rechercher la présence d'**âme en peine** :

1. Balayer l'espace avec la main en pensant "âme en peine, âme en peine, âme en peine..." et la main sera arrêtée s'il y en a une. Avec les deux mains, tester ensuite à distance son contour (largeur et hauteur) pour confirmer qu'il s'agit des dimensions d'un être humain désincarné.

2. Tester la réaction de votre plan vertical pour confirmer qu'elle n'est ni négative ni mensongère.
3. Tester son énergie en observant le déplacement de votre plan horizontal qui doit vous indiquer une énergie égale ou inférieure à la vôtre (le plan médian reste au nombril ou descend un peu). Il sera plus haut en présence d'un "saint" ou d'un esprit de la nature de haute énergie.

Il est utile de prendre l'habitude d'estimer la grandeur de la présence astrale, avec les deux mains, car cela permet aussi de percevoir si elle se déplace ou pas. Ce déplacement permet de dialoguer avec. Il suffit de lui poser des questions ayant pour réponse oui ou non, de lui demander de se placer d'un côté pour répondre OUI, ou d'un autre pour répondre NON, puis de tester où elle se trouve, pour avoir la réponse.

Tout le monde peut, avec ces exercices simples, percevoir les esprits astraux et communiquer avec, sans être clairvoyant ni clairsaudient.
--

Quant aux hautes énergies, s'il s'agit d'un petit esprit de la nature, l'énergie sera de x 3 à x 5 (gnome, nain). Si c'est un esprit moyen ce sera x 15 à x 18 (grandes fées) ou un esprit élevé x 20 à x 45 (sainte présence). Les vrais guides ont en général une énergie x16 à x 60. Les faux guides (mage blanc) ont une énergie x7 et décalent le biochamp.



N'oubliez pas : ne vous laissez pas impressionner par ce qui est dit et répété comme étant LA vérité. Constatez vous-même. Sortez du conditionnement arbitraire que l'on vous impose partout et observez ce qui existe, et est donc la vérité. Il n'y a pas de meilleur juge que vous-même, il n'y a pas de meilleure vérité que celle que vous constatez.

Photos d'un esprit de la nature obtenue involontairement par un effet stroboscopique de la lumière et une vitesse rapide de prise de vue.





Il est donc possible d'identifier avec précision un esprit de la nature en estimant par l'exercice du biochamp et du toucher : ses dimensions et son pouvoir d'augmenter l'ampleur de notre biochamp. Un tableau détaillé des esprits et de leur facteur énergétique est indiqué page 180.

Les esprits de la nature négatifs

La plupart des esprits de la nature sont positifs et peuvent aider l'homme selon leurs capacités propres. Mais il existe aussi une grande quantité d'esprits de la nature **négatifs pour l'homme et sa santé**.

Ils ne se considèrent pas comme négatifs, car comme tous, ils ne cherchent qu'à vivre ; mais au dépend des hommes et de leur santé car ils **se nourrissent de ses énergies** et constituent les "parasites" (**esprits des maladies**).

Etant dans la dimension éthérique, ils ne sont pas visibles au microscope et eux-mêmes perçoivent les organes physiques de l'homme comme des réserves d'énergies dont ils s'alimentent.

Ils pourraient être perceptibles par des appareils médicaux inventés pour percevoir d'autres fréquences. Ces appareils devraient fonctionner en utilisant la lumière stroboscopique, des cristaux colorés et une grande vitesse de prise de vue. Voir sur ce sujet la vidéo "Le projet Horus".

Les esprits de la nature négatifs de **l'eau** :

Ils se trouvent en grande quantité dans le plasma sanguin et dans la lymphe. Le corps humain est constitué de 70 à 90 % d'eau.

Les eaux du corps sont l'équivalent de l'eau de mer avec tous ses composants (oligoéléments...) mais avec un pourcentage de sel réduit. C'est sur ce constat que Quinton a inventé son plasma qui est toujours utilisé en médecine (de l'eau de mer dessalée) car elle contient les mêmes oligoéléments, en même quantité que le plasma de l'homme. Par contre dans ce plasma se trouvent une multitude de **nano-parasites** éthériques, se présentant comme des animaux **marins**.

Lorsque les circonstances le leur permettent, ils se développent de manière excessive et constituent une catégorie d'esprits des maladies.

Les rhumatismes sont occasionnés par un développement excessif de nano-méduses qui infectent les muscles. L'arthrose est créée par des nano-crabes qui se nourrissent des énergies de reconstruction osseuse, occasionnant une dégradation progressive et douloureuse des os. La calcification de certains tendons se provoque par une agglomération de nano-coquillages marins du plasma. Il en est ainsi de l'ostéoporose (nanovers), de la goutte (nano-mollusques), de la dysplasie osseuse (style nano-araignées de mer), de l'ostéochondromatose (nano-hippocampes).

Les esprits de la nature négatifs de la **Terre** :

Certains se collent à l'extérieur, le long du corps de l'homme, pour bénéficier de ses énergies. Ils créent des refroidissements et des ralentissements (Bas-Astraux et Astraux de type Gluants et Lianes).

La majorité d'entre-eux pénètre par les aliments et l'air respiré. Ils occasionnent des blocages et ralentissements.

Il y en a qui freinent le déplacement du sang provoquant des **varices** et **hémorroïdes**. Ils ont la forme de mollusque sans coquille. D'autres se retrouvent dans les muscles et contribuent au stockage de la graisse (**cholestérol**, **embonpoint**), de l'eau (**cellulite**), du sel qui durcit les vaisseaux provoquant le risque de **surtension et AVC**, du sucre (**diabète**), des métaux lourds, du méthane, de gaz carbonique.

En fait ils ont 4 effets, soit ils retiennent et **ralentissent** (provoquant des hémorroïdes par exemple), soit ils **empêchent** (ceux qui retiennent le monoxyde de carbone sur les globules rouges empêchent l'oxygène de se

fixer), soit ils **dévient** (c'est le cas de l'acide urique qui, lorsqu'il est dévié, court-circuite l'énergie du coeur comme l'acide d'une batterie le ferait, et provoque des surtensions). En quatrième lieu se trouvent ceux qui **se nourrissent** de certains éléments et contribuent à une défaillance par le manque (les consommateurs de fer, et surtout les consommateurs de magnésium qui provoquent énormément de maladies et affaiblissements).

Les esprits de la nature négatifs de **l'air** :

Ils sont bien connus puisqu'ils créent des rhumes, des gripes, et de nombreuses maladies ORL lorsque le terrain le permet (coup de froid...). La médecine sait très bien que les médicaments donnés dans ces cas sont sans effets. Ils agissent juste comme calmants et antidouleurs, mais la maladie cesse d'elle-même une semaine après.

En ce qui concerne la grippe, il s'agit d'un parasite d'apparence frelon, qui pond des oeufs dans les zones poumons et ORL. Les oeufs se nourrissent des énergies de l'homme, éclosent en une semaine environ, et les petits repartent. Ils laissent un lait mémoire gluant leur permettant de se réinstaller facilement l'année d'après.

Quels que soient les traitements, la grippe s'arrête spontanément une semaine après. Mais en raison des médicaments de plus en plus forts, les "frelons éthériques" s'adaptent et deviennent de plus en plus forts et désagréables d'année en année.

La médecine pense qu'il s'agit seulement de virus, mais reconnaît qu'après une semaine, la maladie cesse avec ou sans médicament. Alors, s'il ne s'agissait que de virus, que deviennent-ils ? Comment se fait-il qu'ils disparaissent après une semaine et ne reviennent que l'année d'après ?

Les esprits de la nature négatifs du **feu** :

Il existe des salamandres vertes éthériques dans l'acide gastrique, pour permettre la digestion des aliments, une transformation par le feu et un échange. Si l'acide est excessif par une alimentation déséquilibrée, des salamandres peuvent s'installer dans des endroits anormaux et constituer des ulcères des intestins, de l'estomac ou de l'anus qui provoquent des brûlures et démangeaisons.

Une salamandre noire provoque le zona, elle apporte le feu et la douleur qui peuvent être en surface ou/et à l'intérieur. Elle se nourrit de l'énergie du

corps, et les douleurs peuvent perdurer des mois et des mois.

Certains esprits du feu pénètrent par le second chakra solaire entre les omoplates. Ils s'attaquent au système nerveux de la colonne vertébrale jusqu'au cerveau, se nourrissent de ses énergies et provoquent les maladies neuro-dégénératives (Alzheimer, Parkinson...). Ils peuvent même se répandre dans tout le corps, sur tout le système nerveux (sclérose en plaques) et créer des paralysies des membres en grignotant les transmissions (nerfs et neurones).

D'autres esprits du feu provoquent des sensations de brûlure, de démangeaisons, d'irritation avec un ressenti de progression ou d'activité. Cela va des brûlures simples et coups de soleil, aux démangeaisons d'herpès, prurit, eczéma, mycoses, etc.

Ces esprits ressemblent à des **flammes** diffuses, plus denses que les flammes de feu de cheminée. Ils profitent de certaines faiblesses (défaillance et prédisposition génétique) et peuvent s'associer à d'autres esprits parasites (champignons par exemple).

Il s'agit de véritables êtres, qui peuvent donc être captés et enlevés comme tous les autres esprits des maladies, selon un rituel adapté à leur fréquence.

Tous les esprits de la nature positifs ou négatifs, vivent comme tous les êtres vivants. Ils sont associés à une mère créatrice et à des petits qui se présentent sous forme d'oeufs, larves, placenta ou autres.

Lorsqu'un parasite est perçu comme créant une maladie, tous ses proches (mère et larves) doivent aussi être enlevés pour que la maladie ne récidive pas.

Ils s'installent (au même titre que les microbes, virus et bactéries) lorsque le terrain est propice (faiblesses du corps, programme ADN défaillant...). Il y a donc lieu de rechercher et de neutraliser aussi ces phénomènes qui prédisposent au parasitage.

Ce que nous venons de voir se résume dans les 3 règles suivantes qui permettent de percevoir naturellement les énergies de la nature et qui

constituent les bases de la Curothérapie, pour pouvoir Harmoniser Energétiquement les Lieux et les Personnes.

3 - Règle du pendule (ou espace quantique) : ***toute représentation est reliée à l'original. Elle montre ses caractéristiques, émet ses énergies et permet d'agir dessus à distance.***

La représentation d'une chose en montre les caractéristiques.

C'est le cas du plan d'un lieu étudié au pendule qui indique tout ce qu'il y a réellement sur place. C'est aussi le cas en visualisant un organe physique en 3D dans l'espace, et en le testant à la main. Nous percevons physiquement s'il y a une anomalie, un nodule ou un kyste à l'intérieur.

La représentation en émet les énergies.

C'est le cas de l'image d'une personne importante, un saint homme, qui émet son énergie positive. Inversement l'image d'un lieu négatif tel qu'un endroit de tortures, va émettre une énergie négative.

La représentation permet d'agir sur l'original, à distance.

Quand on agit sur une représentation, l'action se répercute sur l'original. C'est le cas pour l'acupuncture d'un lieu mais aussi lorsqu'on perçoit un nodule dans un organe physique. Si on l'enlève énergétiquement, il disparaît. Il suffit de regarder les radiographies, pour constater l'effet. C'est sur ce principe que fonctionne déjà certaines thérapies, comme celles des guérisseurs philippins ; et la Curothérapie.

4 - Règle de la baguette (ou du clair-ressenti) : ***toute énergie se ressent physiquement, quand elle est recherchée intentionnellement avec une pensée claire et continue.***

Par énergie, il s'agit de toutes sortes d'énergies : de biochamp d'être vivant, de réseau éthérique, d'objet perdu, d'organe intérieur, de parasite de toute fréquence... et ceci sans limite de distance.

Le ressenti physique est celui d'une densité clairement perçue **par la main** ou un autre système (baguette, pendule.).

Pour être ressentie physiquement, elle doit être recherchée intensément (concentration), avec une pensée claire (précise), exclusive (de manière continue, sans arrière-pensée secondaire) et neutre (du fond du cœur, sans

doute ni a priori). Cela ne fonctionne pas, si la recherche n'est pas neutre (comme le loto) ou s'il n'y a pas l'autorisation de la personne (qui veut expérimenter un handicap).

5 - Règle de la pensée créatrice active : *puisque une énergie peut se ressentir physiquement et qu'une représentation peut agir à distance, il est possible par la pensée ou l'action de créer un phénomène qui agit physiquement à distance.*

Tout le monde peut agir par la pensée sur des éléments éthériques et énergétiques voire physiques (puisque le physique est constitué d'énergies éthériques). Cette aptitude dépend de la précision et de l'intensité des pensées. Elle s'acquiert facilement et rapidement, avec un peu d'entraînement, et permet d'agir réellement sur plusieurs domaines énergétiques, à distance.

Concernant les lieux, il est possible de **nettoyer une mémoire négative éthérique** en l'enlevant de la main par un large balayage, puis en la jetant. Cela fonctionne directement sur l'objet, sur son image, ou sur un plan des lieux. La force de l'action dépend de quatre facteurs : l'intensité d'amour émise lors de l'acte, la neutralité (sans a priori), l'intensité de l'intention, et l'intensité de la concentration.

Tout doute stoppe immédiatement tout ressenti et toute action.

Pour **élever des âmes en peine**, il suffit de visualiser une colonne de lumière dorée à proximité, qui s'élève vers l'espace céleste comme une tornade d'énergie. Puis d'appeler la famille et les archanges pour venir accueillir l'âme, et ensuite de demander à celle-ci de regarder la colonne de lumière, où elle vera apparaître des connaissances amies.

Pour **réparer énergétiquement** le physique (équivalent de la *chirurgie* mais sans effet secondaire et sans douleurs), il est possible d'intervenir à distance, avec les mains et la pensée concentrée (qui est créatrice). Par exemple, on peut **enlever une tumeur ou un parasite** dans un corps énergétique ou un organe, avec les mains. Il suffit de visualiser l'organe en 3D dans l'espace, de l'agrandir à volonté et de passer les mains autour puis à l'intérieur, en ressentant les différences de densité, les parties dures comme

les kystes, les parties manquantes, liquides ou de ressenti huileux, et des **présences** éthériques intérieures **qui bougent**.

Il sera alors possible d'agir : filtrer, enlever, échanger... comme nous le détaillons dans le livre "harmonisation des personnes".

Il est important de vérifier systématiquement si cela a bien fonctionné, sinon il faudra recréer par la pensée un autre phénomène éthérique afin d'obtenir le résultat souhaité.

Cette technique de réparation énergétique est celle utilisée par les guérisseurs philippins, réputés pour faire des *miracles* avec leurs mains en soignant des organes intérieurs à distance, sans opération, et avec un grand succès maintenant universellement connu et reconnu.

La perception du biochamp ou d'une énergie se fait avec la main dirigée vers le phénomène testé, parce que nous avons **tous** des **tubes énergétiques de ressenti** qui se prolongent au-delà des bras.



CHAPITRE 3

HARMONISATION des LIEUX

Après avoir vu les principes de base, nous allons voir maintenant le déroulement complet de la procédure pour harmoniser énergétiquement un lieu d'habitation.

Cette méthode a évolué au fil du temps. Fondée tout d'abord sur les principes de géobiologie connus, elle s'est améliorée en fonction des constatations et des découvertes physiques et énergétiques faites au cours des multiples expériences réalisées concrètement.

Alors qu'au début il fallait une semaine pour faire la géobiologie d'un lieu (chercher et dessiner tous les réseaux, tous les endroits négatifs... pour pouvoir ensuite tenter de les corriger), il faut maintenant quelques heures, et les résultats sont dix fois supérieurs à ceux du passé.

La plupart des géobiologues actuels et des écoles qui se sont constituées pour cet enseignement, prennent en compte uniquement une partie des facteurs naturels (réseaux, rivières souterraines) et une partie des facteurs artificiels (champs électromagnétiques et wifi). Ils ignorent ou oublient la plupart des phénomènes métaphysiques (âmes en peine, objets émetteurs négatifs) et ignorent totalement les phénomènes affectant énergétiquement les corps de la planète (blessures entrantes et sortantes, mémoires des vies passées...) ainsi que tous les esprits et phénomènes négatifs sacrés (gardiens des lieux, zones consacrées, parasites de bas astral, de l'astral et de haut astral).

Résultat : peu de lieux sont réellement bien harmonisés. Il ne nous est jamais arrivé (nous les curothérapeutes) de trouver un lieu réellement bien

harmonisé après le passage d'un géobiologue, fusse-t-il célèbre et habituellement consacré à cette tâche (rédacteur de livres ou formateur).

En général le mieux que l'on trouve est de l'ordre de 50 %. Une seule fois nous avons été surpris par un excellent travail ; il s'agissait d'un travail de Feng Shui qui avait été fait par un chinois dans un logement d'une tour de Hong Kong. L'harmonisation était faite à près de 80 %.

Il nous arrive de constater que la méthode employée augmente encore plus les problématiques dans la maison, qu'avant. C'est le cas de ceux qui utilisent des orgonites pour harmoniser. Ils compensent les effets des mauvaises énergies en augmentant les bonnes. Ils ne cherchent pas à enlever les esprits négatifs du lieu (nids de parasites) et ce surcroît d'énergies profite aux parasites, qui sont alors encore plus attirés par le lieu, et affectent davantage les habitants.

D'autres habitudes ou phénomènes restent surprenants : c'est le cas du compteur Linky. Nombreuses sont les personnes qui s'inquiètent des effets négatifs de cet appareil (qui existent, certes), alors qu'ils ne s'inquiètent pas de dormir la tête le long d'un mur en placoplâtre, émettant un champ magnétique permanent de plus de 30 cm. Celui-ci est généré par les fils électriques au contact des rails métalliques de la cloison.

Beaucoup s'inquiètent des effets de la 5G alors qu'ils ne se rendent pas compte qu'ils habitent dans des immeubles qui les fatiguent déjà 10 fois plus (que les ondes 5G), par manque d'énergies cosmotelluriques.

En ce qui concerne maintenant la méthode pour mettre en pratique l'harmonisation des habitats, nous avons dû apprendre et comprendre comment fonctionnent les énergies de l'homme et tous les facteurs qui peuvent le perturber énergétiquement (donc physiquement, mentalement, émotivement et spirituellement). Nous avons dû ensuite apprendre et comprendre tous les phénomènes utilisés en géobiologie sacrée (construction des sites sacrés, phénomènes entrant en jeu, principes des rituels de "magie" et des créations énergétiques). A l'issue de ces connaissances, nous ne pouvions qu'entrer en contact avec les esprits de la nature, les guides de lumière, les saintes présences et les médecins astraux, autrement dit tous les êtres de nature subtile vivant dans les mondes énergétiques supérieurs pour avoir plus d'informations.

C'est ainsi que sur leurs conseils, nous avons modifié la manière de procéder pour harmoniser les énergies des maisons, surtout en adoptant un ordre particulier, pas forcément logique mentalement pour l'homme mais logique énergétiquement.

Par exemple, les phénomènes métaphysiques ne sont pas de nature magnétique, électrique ou tellurique, mais ils influencent les énergies des lieux et il n'est pas possible de faire un bon équilibrage énergétique par l'acupuncture tant que des phénomènes négatifs influants sont encore en place.

Voici donc maintenant la liste des opérations à mettre en pratique pour réaliser l'harmonisation d'un lieu, dans l'ordre le plus favorable. Cette liste ayant été élaborée sur conseils des médecins astraux.

1 - Tout commence avec la **demande du propriétaire** des lieux. Il ne faut pas intervenir sans l'autorisation du propriétaire. Son état de santé, ses problèmes et ses inquiétudes sont utiles à connaître car ils peuvent orienter les recherches des facteurs négatifs.

2 - **Tester** au pendule, à la main ou autre, **l'énergie moyenne du lieu** avant le début de l'harmonisation.

Prendre pour référence la vibration **couleur**, c'est celle qui est la plus facile à tester par tous et qui indique immédiatement les difficultés qu'ont les personnes sur le lieu, car cette fréquence les influence obligatoirement énergétiquement. Par exemple une fréquence rouge (basse) donne une énergie basse manuelle basique aux occupants. Pour une vitalité correcte minimum, la fréquence doit être verte (au niveau de l'énergie magnétique du chakra du coeur). Elle sera encore mieux si elle est de fréquence rose (fréquence chakra d'amour du coeur). Au niveau bleu, cela améliorera le mental et le verbal (niveau chakra gorge).

Le lieu idéal est sur la fréquence cristal multicolore (100 %) qui permet l'éveil et l'utilisation de tous les chakras. Ce lieu sera à la fois un lieu de ressourcement, un lieu de repos et un lieu d'activité. C'est l'objectif à atteindre lors d'une bonne harmonisation par la Curothérapie.

3 - Chaque lieu dispose d'un gardien (souvent un esprit de la nature chargé d'une zone). L'**avis du gardien** est utile, notamment sur l'histoire du

lieu. Il peut s'agir d'un ancien haut-lieu spirituel (dolmen, temple, église). Un site sacré peut être protégé s'il a été utilisé par une confrérie qui a consacré la zone par un rituel de protection et qui peut y avoir placé un ou plusieurs gardiens spécifiques (C'est pour cela que les églises ne sont jamais taguées). Il peut aussi s'y trouver d'autres gardiens (de trésor, d'objet sacré, de lieu en sous-sol, d'un point sacré énergétique, d'une porte spatiotemporelle).

Le gardien du lieu peut attirer notre attention sur un endroit, des mémoires négatives en rapport avec son histoire, des présences. Il nous indiquera ce qu'il souhaite nous voir harmoniser (un arbre à proximité, une source polluée, un objet négatif qui le gêne...) et dont nous n'aurions pas forcément eu l'idée parce que nous ne vivons pas dans ce lieu et ne le connaissons pas comme lui.

4 - Avec ou sans l'avis du gardien, il est indispensable de définir dès le départ s'il y a des **influences sacrées** qui peuvent être **négatives** : ancien haut lieu sacré - gardien(s) actif(s) - espace consacré - protection. Le nettoyage et l'harmonisation de la maison ne pourront être réalisés qu'après neutralisation de ces facteurs influants. Ce n'est pas exceptionnel dans la mesure où les personnes qui se soucient de l'énergie de leur domicile, sont en général les plus éveillées spirituellement, et attirées par les lieux de haute-énergie. Les techniques de géobiologie sacrée nous permettront d'y trouver des solutions pour les neutraliser.

5 - Avec le **plan** des environs, rechercher les **facteurs extérieurs négatifs influants** qui peuvent occasionner des problèmes :

Ligne à haute tension, transformateur, antenne relais, métro.

Décharge, usine chimique, autoroute, train, aéroport.

Cimetière, hôpital, lieu de guerre, prison, église.

Roche émettrice négative.

Il est préférable d'être à 1000 mètres d'une éolienne et à 500 mètres d'une antenne relais pour ne pas être affecté par leur champ magnétique ou leurs ondes (sonore...).

La proximité d'église, de cimetière, d'hôpital, de prison ou de lieu de guerre, laisse présumer la présence de beaucoup d'âmes en peine et de mémoires négatives.

La présence d'une roche émettrice négative (radioactive, magnétique) laisse présumer de grosses difficultés, voire une impossibilité de rendre le lieu sain.

6 - C'est ensuite le moment de tester la présence des **parasites** et des **nids de parasites**. Les nids sont le plus souvent dans le sous-sol. Ils peuvent être extrêmement grands si l'habitat se trouve dans une grande zone urbaine. Il y aura lieu de tester la présence de **Bas Astraux** (ceux qui sont vus par les drogués et alcooliques), d'**Astraux** (lianes, limaces, champignons), de **Haut-Astraux** et de parasites de mondes **parallèles**.

Il n'est pas utile de savoir pourquoi et comment ils sont arrivés là, et encore moins de voir leur apparence (souvent désagréable). L'important est de tester catégorie par catégorie, de les percevoir et de les enlever comme on le fait couramment lors de l'harmonisation des personnes. Nous les enveloppons dans une bulle de cristal de même fréquence et envoyons la bulle dans les cieux (vers le créateur). Puis recommençons à nouveau, tant que l'on perçoit ces présences individuelles ou en groupe.

Il est évident que la personne réalisant ce nettoyage sera d'autant plus efficace qu'elle aura elle même été nettoyée énergétiquement. Elle aura toutes ses facultés et pouvoirs des corps de cristal et de lumière éveillés, pour agir énergétiquement et efficacement.

7 - Par rapport à ces différents type de parasites, même si on ne sait pas tout sur leurs origines et leurs présences, deux phénomènes doivent être recherchés et enlevés s'ils sont présents. Il s'agit des **portes spatiotemporelles** et des **liens négatifs** qui leurs permettent de revenir facilement. Les portes spatiotemporelles sont des tubes, des liens énergétiques reliant directement un lieu de la planète à un autre lieu de la même planète, ou reliant à un lieu situé sur une autre planète.

Il en existe des positives et des négatives. Pour donner l'exemple de portes positives, il y en a deux que vous pouvez tester, l'une au centre de la chapelle Saint Etienne de l'Eglise du Mont Saint Michel, et l'autre dans la chapelle aux larmes du cloître au sommet du Mont Saint Odile. Ces portes sont reliées aux médecins astraux de Sirius auquel vous pouvez vous connecter pour avoir de l'aide.



Il existe des portes négatives, qui relient les lieux à des planètes d'êtres négatifs pour l'homme (considérés comme des parasites). Des passages énergétiques leur permettent de passer directement de chez eux à chez nous. Ils peuvent le faire aussi grâce à des liens négatifs, mais de manière moins rapide et moins facile que par les portes. Il est donc utile de vérifier la présence de porte spatiotemporelle négative et de liens négatifs sur le lieu à harmoniser. Les liens seront brûlés en visualisant entre nos mains un feu intense. Les portes seront déplacées à la main vers l'extérieur de l'habitation en se mettant sur leur fréquence, puis en fixant leur position par de l'acupuncture (3 points minimum). Ceux qui en ont la capacité pourront détruire ces portes.



8 - Ensuite nous testons les différentes affections de **magie** pouvant concerner ce lieu. Magies qui peuvent avoir été effectuées par des humains (jaloux, méchants...) ou des parasites (pour de bonnes raisons qui sont les leurs). Dans l'ordre nous testerons s'il y a des bulles de magie de protection extérieure au lieu, donc **autour** (elles sont fréquentes lorsqu'il y a des nids de parasites). Puis des bulles de magie **intérieures** et des zones de magie sur **des objets**, ou émises par des objets etc...

Elles s'enlèvent dans une bulle de cristal.

Si, en contrôlant nous constatons que la magie demeure, c'est qu'il y a un objet physique émetteur. Et s'il ne peut pas être déchargé, il devra être détruit pas le feu, ou jeté dans une grande rivière ou dans la mer.

9 - Le moment sera venu de tester la présence **d'âmes en peine** et de **les aider à s'élever**. Elles se perçoivent en balayant l'air de la main et en pensant uniquement à les percevoir, s'il y en a. Il est ensuite possible de dialoguer avec par clair ressenti, en leur demandant de se déplacer d'un côté ou de l'autre pour indiquer un Oui ou un Non ; ou bien de dialoguer avec par clair audition ou télépathie.

Certaines âmes en peine sont encore parasitées, souvent celles qui se sont suicidées ou qui ont eu de graves maladies. Il y aura lieu de les déparasiter avant de tenter de les élever.

Il se trouve aussi de nombreuses âmes en peine animales, familières (chiens, chats...), de ferme (vaches, cochons), voire d'animaux sauvages. Inutile là encore d'en connaître les raisons l'important est de les faire partir (monter).

Pour aider les âmes en peine humaines à partir, visualiser un tube de lumière blanche dorée, une colonne de lumière qui s'élève vers l'espace céleste comme une tornade d'énergie. Demander à leur famille et aux archanges de bien vouloir descendre les accueillir, et demander aux âmes en peine d'observer cette cheminée et les êtres qui viennent les aider. Au bout de quelques secondes vous ressentirez la cheminée s'agrandir, puis disparaître totalement quand tout le monde sera parti.

En cas de résistance, visualiser une bulle dorée qui enveloppe le défunt. Elle l'allégera et favorisera son départ. Prenez la bulle dorée avec vos mains et placez la dans la cheminée de lumière.

Faites la même chose pour les animaux.

10 - Des mémoires négatives peuvent s'installer dans le sol, les murs, les miroirs et dans certains objets. Il est possible de les enlever en visualisant une sorte de grande éponge, passée à la main, ou en les englobant dans une grosse bulle de cristal, envoyée ensuite dans la nature.

Plus vous y mettez d'intensité et de conviction, plus cela fonctionne. Certaines mémoires s'installent sous forme de nuages colorés dans l'air du lieu, où des événements se sont produits.

Le **vert** est la couleur d'une mémoire de paroles mensongères. Le **rouge** est la couleur d'une mémoire de colère et de méchanceté (violence en parole ou physique). Le **noir** est la couleur d'une mémoire d'idées noires et sombres (dépression, inquiétude...).

Cela fonctionne directement sur l'objet, mais aussi sur son image, ou sur un plan des lieux. La force de l'action dépend de cinq facteurs : le nettoyage énergétique préalable de la personne agissante, l'intensité d'amour émise lors de l'acte, la neutralité (sans a priori), l'intensité de l'intention, et l'intensité de la concentration.

Tout doute stoppe immédiatement tout ressenti et toute action.

11 - Au même titre que pour la magie déjà citée, nous testerons la présence d'objets négatifs ou d'objets émetteurs négatifs.

Certains objets peuvent être négatifs sans être émetteur. Exemples : un masque africain relié à un égrégore ou à un esprit négatif, une pierre radioactive, un objet à mémoire négative (souffrance), un livre sur la magie ou les lieux négatif comportant beaucoup de photos.

Certains objets peuvent être émetteurs négatifs sans être de magie, ou de fabrication négative. C'est le cas d'un émetteur d'ions d'oxygène à vocation thérapeutique qui, dérégulé, émet trop d'ozone défavorable ; c'est le cas aussi d'une chaudière dérégulée ou d'un animal empaillé.

En testant les objets négatifs ou émetteurs négatifs, nous pouvons en trouver différents types. Ensuite nous tentons de les décharger en enlevant leur négativité dans une bulle de cristal, et si cette négativité persiste nous devons détruire, éloigner ou réparer l'objet.

Comme il a déjà été indiqué, l'influence négative se perçoit par la réaction du biochamp (décalages).

12 - Après cette phase de nettoyage métaphysique, commence celle des **énergies naturelles**. En premier les **cheminées cosmotelluriques** seront recherchées. Leur présence et leur limite extérieure se perçoivent aussi au sonotest.

Demander aux cheminées de se déplacer vers l'extérieur, à l'emplacement que vous souhaitez et qui convient le mieux (rue, cour...), en les accompagnant avec vos mains éthériques.

Dans le cas où cela ne fonctionne pas, il est possible de les obliger à bouger en plaçant au sol et autour de leur centre, un cercle de métal en forme d'oméga (Ω). La cheminée se déplacera obligatoirement dans la direction de l'ouverture de l'oméga car elle est sensible au métal et aux champs électriques et magnétiques.

Si, après avoir été déplacée, une cheminée revient à son point de départ, c'est qu'elle est pilotée par un parasite au-dessus d'elle, qu'il faudra enlever. Ce qui indique également qu'il y a une mémoire qui l'attire. Souvent il s'agit d'une mémoire négative, un endroit de torture ou un endroit de rituel dont la fréquence est mémorisée dans le sol. Dans ce cas il y a lieu d'enlever la mémoire du sous-sol en plus, à la main dans une bulle de cristal, ou en visualisant le soleil entre nos mains et en le faisant descendre dans la zone à revitaliser.

Les cheminées noires, peuvent être placées à l'extérieur devant une entrée à protéger ou devant un monument (ce qui permettra qu'il ne soit pas tagué).

Les cheminées vertes peuvent être placées vers un arbre, car elles en alimenteront les énergies.

Les cheminées élevées (blanche, cristal, or, argent) peuvent être placées dans un coin de jardin ou de bâtiment utilisé occasionnellement pour se ressourcer ou méditer.

13 - Il est facultatif de tester la présence des rivières souterraines, des failles, des réseaux magnétiques, dans la mesure où ce sont leurs effets qui produisent des points bas à neutraliser.

En revanche, des **veines telluriques** peuvent être **négatives**. Il y a lieu de tester le sol pour vérifier leur présence et de les déplacer, légèrement, comme pour une cheminée, si nécessaire. A l'issue, quelques points d'acupuncture devront être pratiqués pour maintenir dans le temps cet éloignement.

Il en sera de même d'éventuels **vortex** trouvés à l'intérieur de la maison, qu'ils soient chargeants ou déchargeants.

Il est possible de les déplacer de leur diamètre assez facilement. Pour les déplacer plus loin, il faut déplacer aussi le réseau souterrain sur lequel ils sont, puis fixer leur position avec de l'acupuncture.

14 - Comme nous en sommes aux influences négatives du sol, nous testerons s'il se trouve des **réseaux 3D** électriques, magnétique ou wifi, dans l'air ou dans le sol, et les déplacerons à l'extérieur s'il y a lieu, en fixant leur position par acupuncture.

15 - Nous regarderons aussi s'il y a des influences éthériques négatives venant de la Terre et provenant de cavités fermées, de tombes ou de roches en sous-sol.

En général, en enlevant à la main les mémoires négatives cela suffit, mais il faut quelque fois ré-ouvrir ou aérer les cavités fermées.

Quant aux roches (magnétiques par exemple) si elles sont actives, il est en général possible de limiter leur effet de moitié, en visualisant une dalle éthérique de protection. Dans le cas où cela ne suffise pas, le lieu au-dessus de la roche ne sera pas harmonisable et devra être utilisé à d'autres fins que celle d'habitation.

16 - Nous vérifierons s'il y a des **blessures de la Terre** entrantes (des plaies qui sont vampirisantes psychiquement pour les humains) ou des blessures sortantes (vampires physiques) ou les deux.

Il est possible de les déplacer en faisant plusieurs points d'acupuncture ou de les soigner, sur le principe de toute plaie.

Pour les soigner, en premier nous enlevons les parasites intérieurs, qui sont, comme pour les plaies, profiteurs de la faiblesse locale, et créent une sorte d'infection. Lorsqu'ils sont tous enlevés dans plusieurs bulles de cristal, nous rapprochons les bords de la plaie éthérique avec nos mains et effectuons la cautérisation en posant une mine graphite de crayon de papier sur celle-ci, puis en visualisant un lien vers le soleil. Le rayon solaire ressoude celle-ci, comme un laser. A l'issue nous enlevons les mémoires de souffrance dans des bulles de cristal.

Ces blessures sont souvent associées à des failles physiques de la Terre. Lorsqu'elles sont soignées, les failles n'ont pratiquement plus d'effet vibratoire négatif pour les personnes.

17 - C'est le moment de neutraliser les **points négatifs magnétiques (noirs)** du sol, par des points d'acupuncture qui se perçoivent de couleur **or** par clairvoyance. Lorsque le point doré est piqué par une pointe de graphite (crayon de papier sans objet à l'extrémité) à titre de point d'acupuncture ; il disparaît lentement en même temps que disparaît le point noir, laissant place à une harmonie des deux points.

Les **points négatifs telluriques (blancs)** se neutralisent de la même manière en piquant un point opposé qui apparait de couleur **rose**. Les deux disparaissent aussi quand l'harmonie s'installe.

Pour une maison ordinaire, il faut compter une moyenne de 20 points d'acupuncture à faire de chaque couleur. Ce n'est qu'une moyenne et seul le contrôle avant, pendant et après, permet de savoir combien de points sont réellement nécessaires.

L'**acupuncture terrestre**, peut se faire de trois manières, après avoir trouvé le point précis à l'aide du pendule, des mains ou des baguettes :

1 - Faire le point d'acupuncture en enfonçant dans le sol une barre de cuivre de 20 cm de longueur et 1 à 2 cm de diamètre en pointe vers le bas. L'aiguille doit être totalement sous Terre, sinon l'énergie se dissipe en hauteur. Ce procédé ne peut être mis en pratique que dans un jardin.

2 - Visualiser une aiguille d'acupuncture en or dans l'espace en 3D. Bien prendre le temps de la visualiser et de la matérialiser (volume, forme, longueur, couleur). Puis la piquer au bon endroit par la pensée, bien enfoncée sous Terre. Visualiser l'action complète : l'aiguille s'enfoncer et l'action réalisée.

3 - Le plus pratique est de faire des points d'acupuncture directement sur plan, en prenant un crayon de papier en bois avec mine graphite, sans obstruction d'extrémité (gomme). Le maintenir sur chaque point, avec précision, le temps nécessaire (variable) pour que le travail se fasse. A l'issue, le contrôle de l'efficacité est indispensable.

18 - Depuis début Novembre 2019 la nouvelle **structure cristalline** qui recouvre l'ensemble de la planète a fini de s'installer. Elle avait commencé à se constituer en 2013, en raison de l'évolution énergétique de la planète. Il s'agit d'une structure bénéfique et comme elle est présente partout, il y a lieu de vérifier si elle est en bon état ou pas, lorsque l'harmonisation des lieux est réalisée.

Depuis son installation, nous n'avons remarqué qu'une seule source de négativité la concernant. Il s'agit d'une couche noire de pollution et de négativité, constatée aux abords de gros nids de parasites négatifs. A l'issue du nettoyage de ces parasites, nous nettoyons donc toute la zone de cette mémoire de pollution pour redonner à la structure cristalline son éclat et sa fréquence optimum.

Le moment est venu de contrôler et de neutraliser (quand c'est possible) les affections des personnes, dues aux inventions de l'homme.

19 - Tester la présence et l'efficacité de la **prise de terre** (< 5,5 Ohms). Vérifier la liaison à la terre de tous les appareils électriques et métalliques. Pour cela il suffit d'un simple testeur de prise de terre, maintenant en vente partout, et de tester chaque prise.

20 - Tester ensuite toute la maison (murs, appareils...) :

Les **zones électriques** ($< 1 \text{ V/m}$),

Les **zones magnétiques** ($< 29 \text{ nano Tesla}$)

Les **zones HF** (wifi micro-ondes $< 0,03 \text{ V/m}$ ou 32 uW/m^2).

Testeur *ESI 23* (160 €) - *DT 1130* (12 €)

Il est utile d'identifier les zones dangereuses pour pouvoir les éviter ou pouvoir les modifier.

Souvent des murs entiers sont magnétiques (Placoplatre avec rails qui touchent à un fil électrique - mur en bois avec résine conductrice intérieure - mur ancien humide). Ce qui impose d'en éloigner lit, fauteuil, etc. si l'on ne peut pas tout changer. En cas de champ électrique ou magnétique extérieur (ligne à haute tension, compteur électrique d'un voisin etc.) ou d'antenne émettrice négative, il est possible de réduire ou de neutraliser l'effet dangereux en disposant soit un fil de cuivre dénudé le long du mur, soit un tissu de fils métalliques recouvrant les murs, avec liaison à la terre.



21 - Vérifier les réseaux 3D électromagnétiques et wifi dans l'air et dans le sol, si cela n'a pas été fait avant, et éventuellement les déplacer.

22 - Coller des étiquettes « **spirale SH** » sur tous les appareils électriques (compteur EDF, Ordinateur, téléphone portable). Elles n'empêcheront pas le

flux magnétique, mais le rendront inoffensif.

23 - Tester la présence **d'électricité statique** accumulée (< 6 Volts) et la **variation du champ magnétique** terrestre sur 1 mètre (< 50 nT) surtout sur les lits, pour rechercher la présence d'objets métalliques ou électriques perturbants (matelas à ressorts - grosse masse métallique en sous-sol). Il est aussi possible de tester à la main la réaction du biochamp.

24 - Tester les perturbations du champ éthérique naturel terrestre : par d'autres sources négatives du sous-sol ou des murs, d'origine humaine, avec l'exercice du biochamp : **caveau, cavités fermées, citerne, déchets toxiques**. Dans ce cas il faudra neutraliser les effets par enlèvement, déplacement, aération d'une cavité ou autre.

25 - Tester la qualité de l'oxygène dans l'air surtout pour les logements mal aérés ou chauffés par une climatisation réversible. Elle appauvrit l'air en ions O_2 , et provoque une surfatigue et une irritabilité des habitants.

Le taux d'ions négatifs dans l'air doit être supérieur à 200 ions O_2/cm^3 et idéalement **1000 Ions/cm³**.

Les appareils pour mesurer la quantité d'ions négatifs dans l'air sont très onéreux.

Nous pouvons faire le test équivalent en utilisant un "oxymètre" couramment utilisé en médecine, qui indique le taux d'oxygène dans le sang et qui est peu cher (10 à 40 euros).



En cas de manque d'ions, il est possible d'ajouter **des ioniseurs** ou des **lampes ionisantes**. Le courant utilisé sera inférieur à 8000 volts pour ne pas générer d'ozone.

Des **blocs de sel de l'Himalaya** augmentent aussi la quantité d'Ions O₂ de l'air. Pour cela il faut compter : 5 Kg de sel pour 20 m² d'habitat confiné, 2 kg par voiture ou l'air est confiné.

26 - Tester maintenant la toxicité de l'air : radon, méthane, monoxyde de carbone et radioactivité. Le risque de présence de **radon** concerne en priorité les zones granitiques et les sous-sols sans aération. Peu d'appareils peuvent effectuer ce contrôle. Un contrôle très sérieux effectué par la CRIIRAD (criirad.org) coûte environ 100 €. Le test du biochamp, permet d'indiquer l'urgence et l'importance de cette pollution.

27 - La présence de **méthane** (gaz naturel) peut provenir de putréfaction du sous-sol, de cavité obstruée ou d'élevage agricole proche. Elle est facile à tester avec un appareil et doit être neutralisée. Exemple : Conrad GD3000 (40€), Xintest HT3000 (20€)

A 900 ppm : irritation des yeux et du nez.

A 10 000 ppm : coma en 4 à 10 mn.



28 - La teneur en **monoxyde de carbone** dans l'air se mesure aussi avec un appareil.

Jusqu'à **12 PPM** : ok

A 20 PPM = pollution de circulation routière.

Au-delà = problème de chaudière.

A partir de 50 PPM appelez les pompiers.

Il existe des mesureurs à partir de 30 €
(GM 8805).



29 - Pour le taux de **radioactivité** générale, c'est avec un compteur Geiger ou Radiamètre, que l'on mesure dans chaque pièce et autour des pierres de collection, puis dans le jardin et autour de la maison.

A 0,15 uSv/h le taux est normal.

Au-delà de 1 uSv/h appelez la Sécurité Civile.

Quant aux pierres radioactives, jetez-les dans une rivière. Vu les événements et les retombées radioactives, prenez l'habitude de tester aussi le lait et les légumes. Appareils :

Radex RD 1503 (145€), GMC 320 (126€).



30 - L'aération des pièces principales doit être vérifiée : cuisine, WC, salle de bain, lingerie, cave, garage, etc.

Il est fréquent de voir des garages isolés du froid de manière étanche et toutes les vapeurs toxiques de produits (essence - peintures...) entrent dans la pièce la plus proche dès qu'on ouvre la porte.

De même les aérateurs sont souvent fermés par économie d'énergie, et tous les produits sont respirés par les habitants : émanations des poubelles - linge qui sèche - cuisinière à gaz qui brûle l'oxygène.

D'autres présences peuvent être toxiques pour l'air de manière évidente : grosses plantes qui consomment l'oxygène - ordures ménagères - chiffons sales - excréments animaux - vapeurs toxiques - essence - solvants - soufre - goudron - amiante - peinture au plomb - nano-produits - humidité, etc.

31 - L'ambiance négative peut aussi être entretenue par la présence :

- > De **nano produits** (lessive, produits d'entretien) susceptibles d'être dangereux avec le test de leur effet sur le biochamp.

- > De **luminosité** solaire insuffisante dans la maison.

- > De **niveau sonore excessif** (< 35 dB).

32 - Pour les erreurs de fabrication, tester la **proportion des énergies** cosmiques et telluriques : l'énergie qui vient du sol, puis celle qui vient de la toiture, par l'exercice d'effet sur le biochamp, dans toutes les pièces.

Un effet diminuant le biochamp indique un manque d'énergie.

L'énergie cosmique peut être réduite par des matériaux isolants du plafond (béton armé, isolant aluminium, tôles en métal, panneau solaire). Elle peut être rectifiée en changeant les matériaux en cause, si possible.

L'énergie tellurique peut être affaiblie en raison de chauffage au sol, d'isolant artificiel... Elle peut être rectifiée par de l'acupuncture terrestre.

33 - Tester les chambres et les lits avec une vigilance particulière. C'est l'endroit le plus important où l'on doit se ressourcer.

Au niveau des chambres :

- Tester l'**aération** (confinée, sans aérateur, présence de plante, linge qui sèche, peinture, méthane) et le bruit excessif. Ajouter des blocs de sel de l'Himalaya sur les tables de nuit pour améliorer l'ionisation de l'air et la protection magnétique, si nécessaire (5Kg/20m2).

- Tester les **champs magnétiques** et électriques, autour et sous les lits, autour des tables de chevet et du mur de tête.

- Tester le **contour** : murs, bibliothèque, armoire, sol et ciel, avec le test du biochamp pour déceler des sources de négativité (miroirs avec mémoires, photos négatives, manque d'énergie cosmique ou tellurique).

- Tester l'**ambiance** générale : Wi-Fi, âmes en peine, cheminée cosmotellurique, couleur irritante, bruit excessif >24db, mémoire négative.

Au niveau des lits :

- En ce qui concerne l'**orientation** de la tête du lit ; en Inde et dans les pays très portés sur les thérapies naturelles, la tête du lit est orientée vers l'Est car c'est de là qu'arrive tous les matins, l'énergie du lever de soleil. Toutefois, si on place un homme sur un matelas pneumatique et sur une eau calme, celui-ci se retrouvera naturellement orienté la tête au Nord. L'orientation la plus naturelle est donc celle du Nord, mais comme il n'est pas toujours facile de changer l'emplacement des murs, le mieux est une orientation **entre Nord et Est**.

- Tester la **litterie** : pas de matelas à ressorts (préférer le latex 100% pur lait d'hévéa), pas de sommier métallique ou à moteur, pas de couverture chauffante. En cas de présence de métal, tester le champ magnétique autour pour confirmer l'absence de danger.

- Tester les **flux négatifs traversant** au niveau des énergies du sol : passage de flux négatif de réseau du fer ou du nickel, passage d'une veine tellurique négative. En cas de ce type de présence, écarter le réseau à la main et le fixer par acupuncture, puis vérifier. Sinon il donnerait une impression négative de froid ou de gêne traversant la personne, pendant son sommeil.

- Enlever les **mémoires négatives** : de la literie, des objets autour, des murs etc. Chaque nuit négative (insomnie, cauchemar) laisse une mémoire négative dans la literie qui peut empêcher le sommeil dans les nuits suivantes. Ce genre de nettoyage devrait être fait tous les jours.

Passons maintenant au nettoyage des **affections des corps énergétiques de la Terre**. Elles affectent la santé des hommes localement mais aussi globalement (village, département, région, pays).

34 - Au niveau Corps Physique : outre les blessures déjà nettoyées, il y a lieu de chercher et d'enlever les **énergies usées**, puis les éventuels **chocs cellulaires diffus et calcifiés** subis au cours de l'histoire, au même titre qu'ils se produisent pour les corps des personnes.

Tester et enlever toute la zone dans une (ou plusieurs) bulles de cristal. A l'issue, recharger en prenant l'énergie au centre de la Terre, et en la montant pour remplir les zones nettoyées, d'énergie nouvelle.

Le nettoyage des blessures, des mémoires négatives, des énergies usées et des chocs cellulaires permet de remonter les énergies du lieu de 20 à 70 % plus que toutes les autres techniques de géobiologies connues.

35 - Au niveau Corps Ethérique : rechercher globalement s'il reste des mémoires négatives locales ou des liens négatifs qui relient à des égrégores énergétiques ou à des parasites à distance.

Enlever les mémoires dans des bulles de cristal et brûler les liens, avant de recharger d'énergie nouvelle comme pour le corps physique.

36 - Au niveau **Corps Emotif** : des mémoires de violence, peuvent demeurer depuis des siècles sur les lieux après avoir été vécues. Le nettoyage se fera donc par des bulles de cristal enlevant toutes les mémoires émotives négatives contenues dans le corps émotif de la Terre à l'endroit en cours de nettoyage. Il s'agit souvent de zones de mémoires sombres. Recharger ensuite la zone à l'énergie du quartz rose.

37 - Au niveau du **Corps Mental** : des affections mentales répétées peuvent avoir généré des voiles négatifs de chocs, des manteaux de protection énergétiques créés mentalement et des programmes négatifs générés en conséquence. Par exemple : sur un lieu de guerre de longue durée, il y aura des **voiles de chocs** (peur), des **manteaux** de protection (voiles énergétiques), et des programmes d'égoïsme (peur des autres) qui devront être enlevés. Tout dépend des événements qui se sont produits sur le lieu, et le nettoyage se fait comme pour les personnes.

38 - Au niveau du **Corps Causal** : les programmes négatifs seront cherchés et brûlés comme pour les personnes. C'est le cas du programme d'égoïsme et de peur précédemment cités, de programmes répétitifs créés par les habitudes humaines sur le lieu (exemple : peur du noir dans une zone où la majorité des habitants travaillaient dans les mines...).

Il peut se trouver aussi des programmes non rompus de vies antérieures. C'est le cas de la consécration d'un lieu à l'exercice exclusif d'une religion qui perdure encore dans une zone où tous les bâtiments ont été détruits et où aucun culte n'a été pratiqué depuis des siècles. La zone en reste imprégnée et les affaires commerciales entreprises sur ce lieu ne fonctionnent pas. Les clients ne s'y arrêtent pas, sans savoir pourquoi.

Bruler les programmes négatifs et les contrats non rompus.

39 - Au niveau du **Corps Spirituel** : la zone peut être affectée par de mauvaises pratiques et rituels, même exercés des siècles au préalable (magie, chamanisme, secte...). Le plus souvent elle est affectée par la présence de parasites et des pratiques négatives pour l'homme.

Rechercher, enlever et brûler les chocs, mémoires et contrats.

40 - Puisque l'on se trouve sur le plan énergétique de la Terre, nous en profiterons par faire le nettoyage des esprits de la nature résidant dans le

secteur, qui agissent dans l'environnement immédiat du lieu que l'on harmonise. Ceux-ci peuvent être dévitalisés ou blessés par leurs activités au même titre que tout être vivant qui travaille. Cette technique ne peut être enseignée que lors des stages pratiques, puisqu'il faut percevoir et comprendre tous ces esprits, pour pouvoir agir sur eux.

41 - Dans certains lieux, il est possible à ce niveau de pratiquer :

- Des points d'acupuncture **d'harmonisation Zen**. Ils stabilisent les énergies de l'air et sont souvent réalisés au centre géographique d'une pièce ou d'un ensemble de pièces.

- Un ou plusieurs points d'acupuncture à vocation **spirituelle** (violet) possible uniquement si la spiritualité est la priorité de la maison et de ses habitants. Ces points ne sont ni obligatoires, ni possibles pour tous.

42 - L'harmonisation est en principe terminée à ce stade. C'est le moment de vérifier au pendule, à la main ou autre, l'énergie moyenne du lieu en référence à sa fréquence **couleur**.

La meilleure fréquence à obtenir est celle de niveau cristal multicolore.

43 - Une **fixation générale** doit avoir lieu à l'issue du soin d'harmonisation, selon les techniques expliquées pour les personnes.

44 - Ensuite un contrôle de sécurité des occupants peut être établi car le mal-être ressenti dans un lieu peut avoir une autre origine que le lieu même. Il peut être dû à la personne ou à ce qu'elle porte.

Il faut donc vérifier :

- Le **biochamp** de la personne. Un décalage permanent indique un problème de santé permanent.

- Le **téléphone portable** ne doit pas être placé sur la poitrine ou sur le bas ventre ce qui affecterait le cœur ou le bas ventre par rayonnement.

- La **montre à quartz** ne doit pas être portée au poignet gauche. C'est l'emplacement du méridien du cœur. Mieux vaut la porter au poignet droit.

- Une étiquette électronique (**puces RFI**) restée sur un vêtement, affecterait l'endroit de contact où elle est : cou, dos, bas ventre...

- Un **vêtement** contenant des **produits chimiques** affectant.

- Une **croix** ou un **symbole inversé**, un **bijou relié** avec un égrégore négatif (satanique), un **pentacle** ou un **objet de rituel** négatif porté, affecterait la personne en permanence d'une énergie négative.

- Les **tatouages** peuvent être en relation avec un égrégore négatif.

- Les **piercing** peuvent affecter la santé en raison de l'endroit où ils sont, comme une aiguille d'acupuncture permanente le ferait.

- Les **gadgets magiques** portés (orgonite - plaque de Koltsov) dévient le biochamp ou attirent des parasites.

- Un **collier** ou un **bracelet métallique** entourant sans interruption le cou ou le poignet, arrête la circulation d'énergie (sauf cuivre, argent et or). Il doit comporter un maillon neutre (non métallique et isolant).

45 - En complément, il peut être important et utile de réaliser une harmonisation selon les techniques du Feng Shui.

Ce qui, pour résumer, nous amène au bilan suivant qui sera rédigé.

Bilan-type de l'Harmonisation d'un Habitat

00 - Autorisation du propriétaire + problématiques personnelles :

01 - Avant l'harmonisation, la fréquence du lieu est de couleur :

Nettoyage des influences métaphysiques négatives du lieu :

02 - Influences intérieures = zone protégée par rituel, gardiens, saints :

03 - Influences extérieures = ligne haute tension, antenne, éolienne :
Roche, cimetière, prison, hôpital, avions, trains :

04 - Parasites et nids Bas Astraux et Astraux :

05 - Parasites et nids Haut Astraux et de mondes // :

06 - Porte spatio-temporelle (ET, mondes //...) :

07 - Liens avec des parasites extérieurs :

08 - Magie globale autour :

09 - Magie intérieure (objet négatif) ou liens (objet relié) :

10 - Ames en peine humaines, parasitées, animales :

11 - Mémoires des murs, sol et plafond :

12 - Objets négatifs émetteur = image, empaillé, appareil, miroirs... :

Nettoyages des influences naturelles négatives du lieu :

13 - Cheminées cosmotelluriques :

14 - Cheminées parasitées négativement :

15 - Vortex, veines telluriques négatives, réseau électrique :

16 - Zones sous-sol influantes = cavités fermées, tombes, roche :

17 - Blessures de la Terre, entrantes (vampire psychique) :

18 - Blessures de la Terre, sortantes (vampire physique) :

19 - Enlèvement de la mémoire négative de souffrance intra :

20 - Emanations du sol = radon (>200Bq), méthane, toxique :
magnétisme, radioactivité :

21 - Acupuncture de neutralisation des points magnétiques déstabilisants :

22 - Acupuncture de neutralisation des points telluriques affaiblissants :

23 - Nettoyage du réseau cristal :

Nettoyage des influences artificielles négatives du lieu :

- 24 - Zones électrique et magnétique, négatives :
- 25 - **Prise de Terre** = < 5,5 Ohms.
Zones **électriques** (ligne Haute Tension - appareils) = < 1 V/m.
Zones **magnétiques** = < 29 nt (mettre étiquette SH).
Zones **HF** (wifi et micro-ondes) = < 0,03 V/m ou 32 uW/m².
Variation champ magnétique terrestre sur 1 m = < 50 nT.
Electricité **statique** = < 6 Volts.
- 26 - Réseau électrique 3D dans l'air ou le sous-sol :
- 27 - Bande wifi 3D en réseau :
- 28 - Toxique général : Air >200 ions/m², Co >12 ppm, bruit >35 dB, Radioactivité >0,15 uSv, luminosité :
- 29 - Toxiques locaux = Nano-produits ménagers, ordures ménagères : Vapeurs toxiques, aération bouchée, plantes, pierres radioactives :
- 30 - Proportion des énergies célestes et terrestres :
- 31 - Chambres (murs, miroirs, objets, air, électricité, bruit > 24 dB, sous-sol)
- 32 - Lits (orientation, flux négatifs, matelas, mémoires, électricité...) :

Nettoyage des affections des corps énergétiques de la Terre :

- 33 - Corps physique = énergies usées, chocs cellulaires, recharge :
- 34 - Corps éthérique = mémoires, liens en sous sol brûlés, programmes :
- 35 - Corps émotif = mémoires souffrance, acupuncture, programmes :
- 36 - Corps mental = chocs, manteaux de protection, programmes :
- 37 - Corps causal = programmes répétitifs (peurs - habitudes...) contrats :
- 38 - Corps spirituel = mémoires négatives, programmes, contrats :
- 39 - Nettoyage des esprits de la nature du lieu dévitalisés :

Final :

- 40 - Points d'acupuncture d'harmonisation zen :
- 41 - Points d'acupuncture spirituel :
- 42 - Après harmonisation, la fréquence du lieu est de couleur :**
- 43 - Fixation générale de l'harmonisation.
- 44 - Facteurs négatifs personnels portés

- Décalage permanent du plan vertical ou médian du biochamp.
- Téléphone portable sur poitrine ou sur bas ventre (Das > 0,35).
- Montre à quartz portée sur le méridien d'énergie du coeur.
- Vêtement avec étiquette électronique RFI ou produit chimique.
- Symbole inversé, bijoux ou croix, en liaison avec égrégore négatif.
- Pentacle ou objet de rituel négatif porté.
- Tatouage en liaison avec un égrégore négatif - Piercing affectant.
- Objet de magie déviant (orgonite, plaque de koltsov).
- Collier ou bracelet métallique, entourant sans interruption.

45 - Utilité de compléter par les techniques de Feng Shui :

Zone Nord = profession et stabilité :

Conseillés : mur épais, fauteuil à haut dossier, arrivée d'eau, fontaine.

Zone Sud-Ouest = amour :

A éviter : fleurs séchées, plantes piquantes, image de solitude.

Zone Est = relations de voisinage et de famille :

Conseillés : arbre vert extérieur, meuble haut intérieur.

Zone Sud-Est = argent :

La zone doit être nette et vitalisée, éviter : poubelles, désordre, vide.

Zone du Centre = ancrage :

La zone doit être claire, libre, dégagée et le sous-sol bien rangé.

Zone Nord-Ouest = communication :

C'est la place du téléphone, de l'ordinateur et des objets de voyage.

Zone Ouest = projets et créativité :

Conseillés : cabane extérieure, table basse intérieure, pas de TV.

Zone Nord-Est = connaissance, spiritualité, sagesse :

Zone du bureau et de la bibliothèque.

Zone Sud = réputation et vie sociale :

A éviter : poubelles et eau croupie.

Zone Porte d'Entrée = entrée d'énergies :

Eviter : débarras, chaussures, porte-manteaux, poubelle.

46 - J1 = Grand Dragon J2 = Tortue, Dragon, Phoenix, Tigre, Serpent.

Selon les cas, il peut être nécessaire de pratiquer des techniques de **géobiologie sacrée** :

Cas 1 : La maison a été construite sur un ancien haut lieu spirituel. Un gardien continue son travail. Il expulse et rend malades les occupants de la maison construite sur le même lieu.

- Prendre contact avec l'initié qui a mis en place le gardien. Lui demander de retirer ce gardien ou dialoguer sur la manière de faire cesser l'agression. Il est possible de demander un arrêt momentané, le temps au propriétaire de quitter les lieux, de le revendre ou de changer.

- Pour les Curothérapeutes habitués, il est possible d'enlever les gardiens directement, s'ils n'ont plus lieu d'être, et après s'être assuré qu'il n'y a pas de préjudice pour l'initié qui les a mis en place.

Cas 2 : Une personne a découvert par hasard un trésor à son domicile, mais celui-ci a été protégé par un gardien mis en place par un initié, dans des temps anciens, et elle se trouve envoûtée et rendue malade par ce gardien qui fait son travail.

- Solliciter l'initié qui a mis en place le gardien, et dialoguer pour qu'il l'enlève. Souvent cet initié est coincé sans le savoir parce qu'il n'a pas pensé que les erreurs du gardien entraînent sa responsabilité et créent l'emprisonnement. Il suffit de le lui faire remarquer et spontanément il enlève la protection et le gardien. Dans ce cas, tout redevient normal au bénéfice de tous. Surtout ne jamais entrer en guerre avec le gardien, qui n'y est pour rien et qui va se rebeller, ce qui engendrera un conflit progressif, au préjudice de tous, voir un décès prématuré (c'est le cas de nombreux chercheurs de trésors sacrés, mais ignorants des protections : Découvreurs de Toutankhamon - l'abbé Saunière - Didier Audinot,...)

Les stages pratiques enseignent : la radiesthésie, les baguettes, les cadrans de mesure, les tests du biochamp et des phénomènes à distance, comment déplacer les cheminées, élever les âmes en peine, utiliser les appareils... Voir en fin de livre et sur Curotherapie.com

Le nettoyage des énergies des lieux est pratiquée depuis toujours, par les peuples proches de la nature sous différentes formes.

En Asie elle est encore pratiquée sous sa forme ancestrale.



En Thaïlande, Cambodge, Laos et Birmanie chaque maison dispose d'un temple miniature surnommé "**Maison des esprits**". En béton armé ou en bois, il est décoré de couleurs vives et comporte des bougies, objets sacrés et offrandes (fruits, fleurs) et des bouddhas miniatures.

Il est placé à l'extérieur de l'habitat dans un coin du jardin.

L'objectif de ce temple est de nettoyer le lieu et le terrain des « mauvaises énergies » en les attirant vers lui, et inversement d'attirer les bonnes énergies de santé et de croissance. Par "*mauvaises énergies*", les thaïlandais précisent qu'il s'agit des mémoires négatives des lieux (mauvaises actions passées), des esprits des ancêtres restés pour hanter le lieu, des énergies négatives du sol ou des mauvais esprits de la nature.



Le principe est d'attirer toutes ces négativités vers la « maison des esprits » au moyen de prières régulières avec invocations, visualisations et offrandes.

Au même titre qu'en géobiologie, ils cherchent à déplacer la négativité de leur résidence pour la rendre bénéfique. Cela ne fonctionne pas pour les inventions de l'homme, mais il doit y avoir un effet réel sur les facteurs métaphysiques.

Quelques cadrans pour aider aux recherches par la radiesthésie.

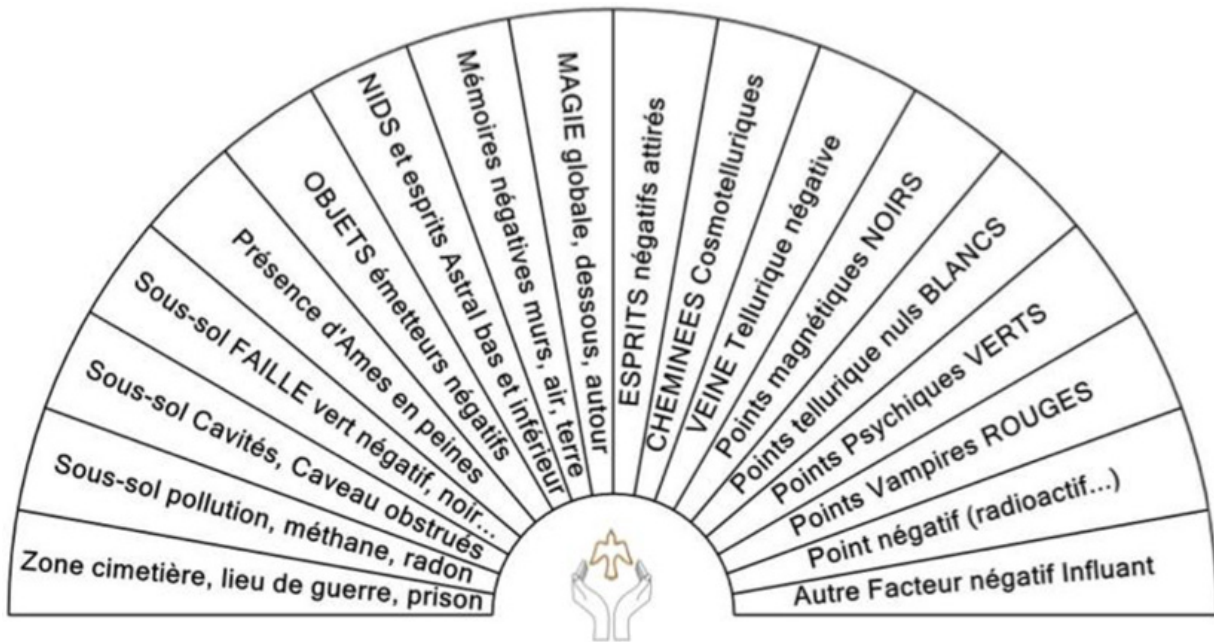

Facteurs Négatifs Naturels des LIEUX

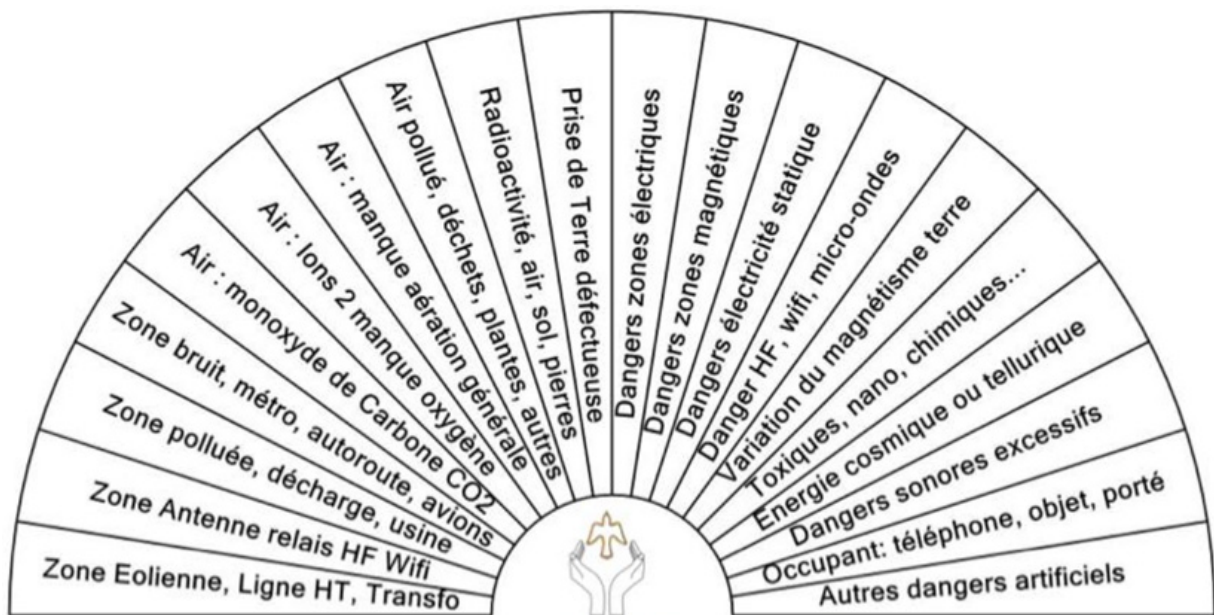

Facteurs Négatifs Artificiels des LIEUX

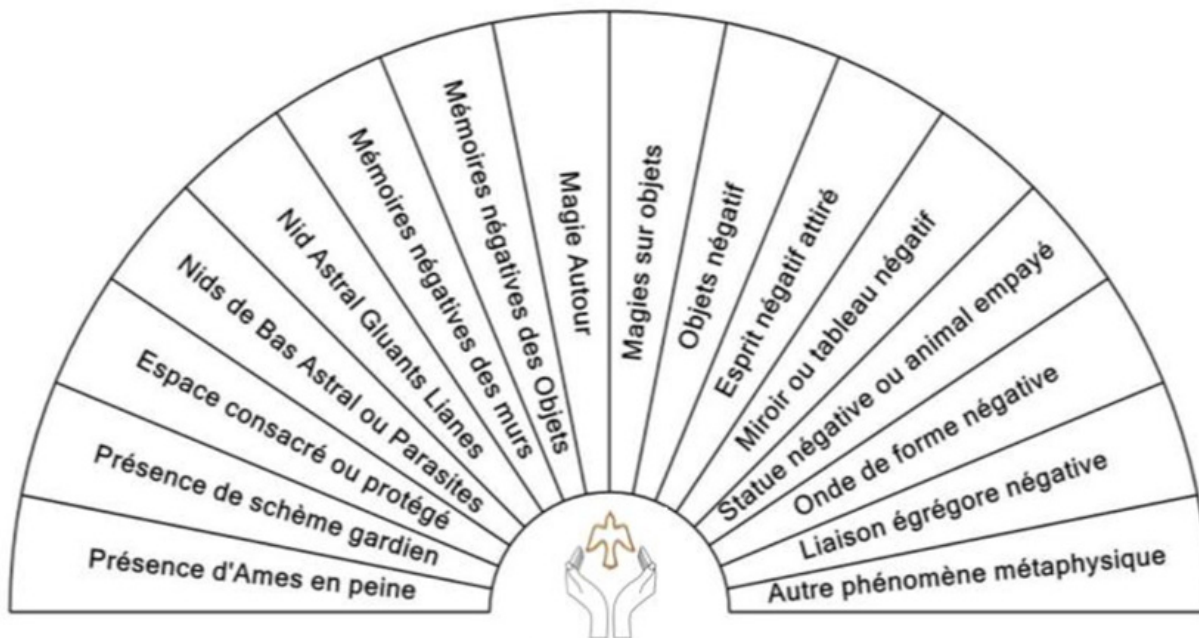

Facteurs Négatifs Métaphysiques des Lieux

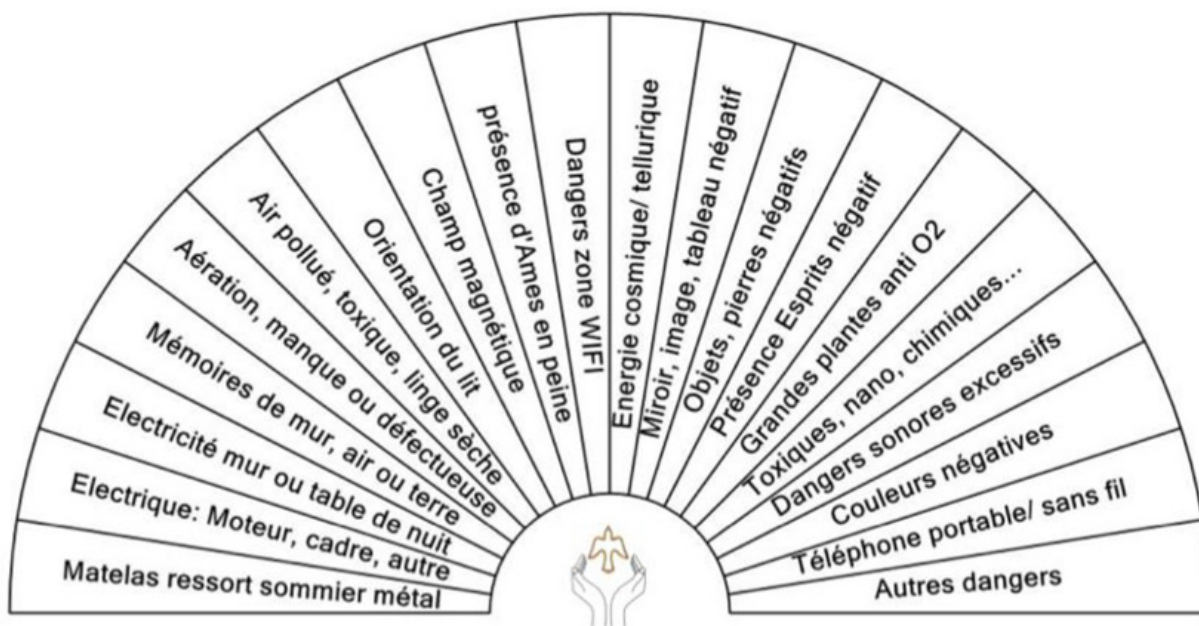

Facteurs Négatifs des Chambres

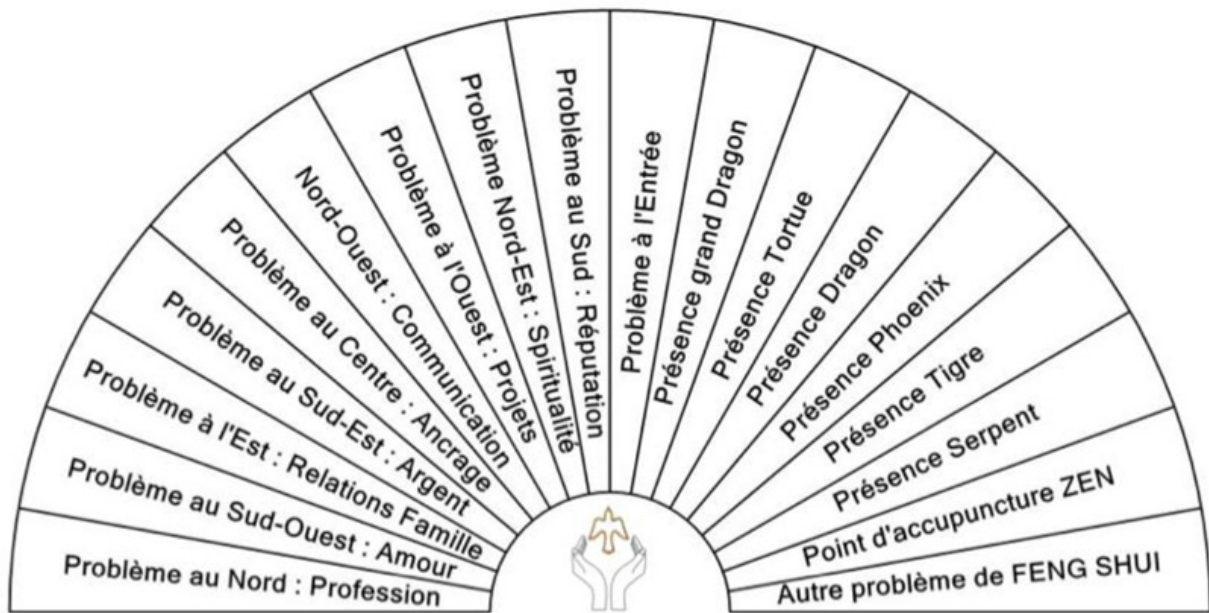

Facteurs Feng Shui

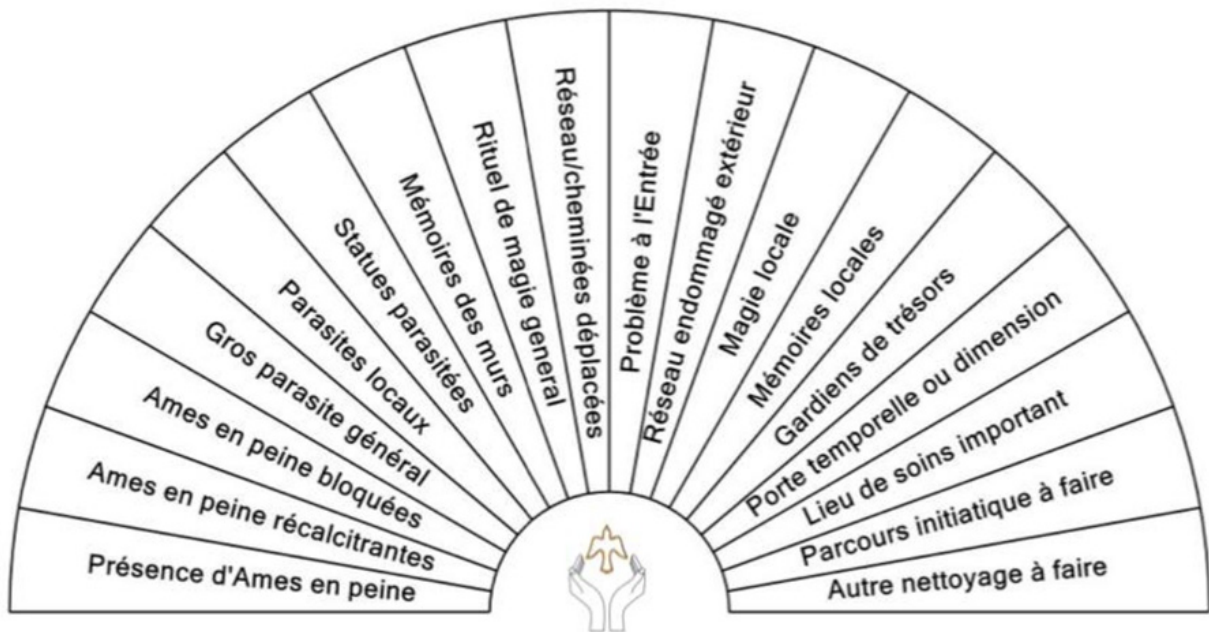

Hauts-Lieux Sacrés

CHAPITRE 4

HARMONISATION des HAUTS-LIEUX SACRES

La Terre comporte des **systèmes énergétiques de surface**.

Après ceux déjà mentionnés se trouvent : le réseau d'éther vital 1 (Peyré), le réseau d'éther vital 2 (lignes de lieux "Leylines"), le réseau d'éther vital 3 au centre des hauts lieux (cathédrales, temples), des cheminées de haute énergie, des vortex, des flux sacrés, et le réseau de la grille cristalline de la Terre.

D'autres systèmes énergétiques plus anciens se présentent sous forme de menhirs, dolmens, cromlechs, cupules. Ils s'ajoutent aux hauts lieux naturels (mont St Odile - mont St Michel - mont Bugarach...).

Biochamp, chakras et méridiens d'énergies existent sur la Terre comme sur l'homme, car : *tout ce qui est en bas est comme tout ce qui est en haut, et inversement.*

Le réseau d'éther vital 1 de la Terre est véhiculé par l'iridium. Etant très présent dans tous les hauts-lieux énergétiques il a été surnommé du nom de son premier découvreur le **réseau Peyré**.

L'ensemble forme un quadrillage orienté Nord/Sud avec des mailles de 7 m par 6,50 m qui varient en réalité de 6 à 8,50 m dans l'axe Nord/Sud et de 5 à 8 m dans l'axe Est/Ouest. Sa largeur de 40 cm, se double tous les 9 murs simples (80 cm tous les 63 m), et se triple tous les 81 murs doubles (1,20 m tous les 5103 m).

Ce réseau se perçoit de couleur Or par clairvoyance. Il est surnommé réseau de l'Or et réseau solaire car il véhicule l'éther solaire. Il n'est pas en relation avec le métal Or, mais véhicule l'éther vital de la Terre qu'elle reçoit du soleil et qui fait partie du corps émotif de la Terre. Les réseaux doubles et triples sont les plus actifs. C'est sur ces réseaux que doivent être placées

les ruches, pour vitaliser les abeilles, et à leurs croisements correspondent la plupart des hauts lieux énergétiques et « alchimiques ».

Le second réseau qui véhicule **l'éther vital 2** de la Terre constitue des **lignes de lieux** (*Leylines* en anglais) qui sont des lignes droites sur lesquelles se trouvent alignés de nombreux sites : églises, temples, sources... Ces lignes sortent toujours de Terre par une source sacrée. Elles parcourent des kilomètres en surface et s'enfoncent en Terre à nouveau. Elles sont de couleur argent scintillant bleuté et de 7 niveaux vibratoires, constituées d'une veine centrale entourée d'harmoniques tubulaires de plus en plus éloignées. Les hauts-lieux sont surtout sur les plus grosses lignes (niveau 5, 6 et 7). Une ligne sacrée de niveau 5 énergise à 350 % et forme une veine de 7 m de diamètre avec des harmoniques en tube à 14, 28 et 56 m, de 5 m d'épaisseur.

Une ligne sacrée de niveau 6 énergise à 500 % et forme une veine de 14 m de diamètre avec des harmoniques en tube à 20, 40 et 80 m.

Une ligne sacrée de niveau 7 énergise à 900 % et forme une veine centrale de 27 m de diamètre.

Au point de départ de chaque ligne se trouve un **chakra de la Terre** qui constitue une **porte spatio-temporelle** pour les médiums et initiés.

Suivre une telle ligne permet de retrouver des sources énergisantes à 350 %, 500 % et 900 %. Elle situe les emplacements des hauts-lieux de la période celtique, en ruine ou enterrés, car les dolmens, sites et sépultures importants étaient construits sur ces lignes.

La principale ligne sacrée de France, surnommée **graal line** sort de Terre en Camargue et traverse la France en passant par les cathédrales de Nîmes, Ste Eulalie, Clermont Ferrand, Bourges, Orléans, Chartres, Rouen, Dieppe, Hasting, Londres, Nottingham, Chesterfield, Bradford, Edimbourg et le Loch Ness. Cette énergie du corps astral de la Terre active les 2 premiers chakras, car l'éther vital 2 est celui de la croissance.

Les cités souterraines intraterrestres sont alignées sur ces réseaux.

Le troisième réseau qui véhicule **l'éther vital 3** est le réseau d'énergie d'amour de la Terre. Il circule à l'intérieur de celle-ci et ressort de Terre en certains points fortement énergétiques qui constituent le centre des hauts-lieux construits. Une représentation solaire avec un triangle dirigé vers le haut en symbolise la présence.



Les cheminées cosmotelluriques de haute énergie sont : blanche, argentée, dorée ou cristalline.

Elles sont attirées par les lieux de sainteté, de bonheur, de méditation, de prière. Elles augmentent la fréquence énergétique des personnes de 2 à 10 fois (selon leur sensibilité). Pour cette raison, ce sont des phares et des lieux de rencontre des entités de l'astral et des esprits de la nature. Elles sont sensibles aux importantes masses métalliques et magnétiques. Elles peuvent donc être expulsées des églises ou temples lors des travaux de restauration avec utilisation de matériel électronique, ou lors d'un concert utilisant une grosse sonorisation. De nombreuses églises sont devenues inactives, pour cette raison, les cheminées et les réseaux ayant été décalés.

Les vortex :

Ce sont des courants d'énergie sortant de la Terre en spirale et y retournant, après une certaine distance, en spirale inverse. On les trouve dans les haut-lieux car ils confèrent une énergie élevée.

Au repos, le vortex peut multiplier par 6, l'énergie de l'homme, et jusqu'à 35 fois, quand il est activé par un point d'acupuncture ou par un esprit de la nature, gardien du lieu, si on lui demande.



En général, il n'y a qu'une seule spirale du vortex dans le cœur de l'église, l'autre spirale est à l'extérieur. Dans la nature, un vortex relie souvent un sommet de colline qui est une porte de sortie d'énergie, à un creux de vallon où se trouve un croisement de réseaux telluriques. Lorsqu'une habitation est construite à l'emplacement d'un vortex, les occupants peuvent ne pas le supporter et être malades par excès d'énergie. Ils sont classés en plusieurs catégories selon leur puissance et leur rayon d'action.

Un vortex de niveau 1 (le plus courant) comprend un cœur énergétique de diamètre 20 cm et une bande épaisse de 60 cm se déroulant en 3 spires jusqu'au diamètre extérieur de 24 m. Sa longueur totale est de 50 à 1500 mètres et il se termine en spirale inverse.

Un vortex de niveau 2 comprend une bande de 2 m d'épaisseur, qui se déroule en 7 spires sur un diamètre extérieur de 200 m, reliée à une spire inverse. Sa longueur totale varie de 3 à 15 km.



Un vortex de niveau 3 comprend une bande de 3 m d'épaisseur se développant en 12 spires d'un diamètre extérieur de 400 m, et d'une hauteur de 2700 m reliée à une spire inversée, le tout sur une longueur totale pouvant atteindre près de 400 kms. Il en existe peu et chacun situe un haut-lieu très important.

Il se ressent à la main, comme un mur d'énergie, et peut se détecter à l'aide d'une baguette ou d'un sonotest.

A la main, on ressent un courant d'air froid ou chaud au centre où l'énergie est la plus intense, ou encore une véritable poussée vers le haut. Certains rituels pratiqués par des initiés sur le centre d'un vortex, peuvent les transporter en lévitation.

Quelques sites peuvent même contenir les trois types de vortex, c'est le cas du premier haut-lieu spirituel de France : le mont Saint Michel.

La grille cristalline :

Elle recouvre la planète depuis Octobre 2019.

Elle est supportée par des piliers surnommés **puits de lumière** en raison de leur nature énergétique.

Cette matrice servira de support à la diffusion de nouvelles énergies. Elle s'est installée en raison de l'évolution énergétique de la planète.

En France **neuf sites** contenant des cristaux intraterrestres ont été réveillés pour alimenter en énergies les bases principales de cette matrice.

L'origine de leur énergie de création vient d'autres planètes qui sont reliées à la Terre par des veines cosmiques.

Le premier site de France est au mont Bugarach.

Le second site se trouve au nord-est de Rochefort sur mer.

Le troisième se situe dans la forêt au nord-est de Vézelay.

Le quatrième est dans le massif central, à l'est du Mont Dore.

Le cinquième est sur un sommet des Pyrénées vers La Rhune.

Le sixième est situé en Bretagne au sud-est de Pontivy.

Le septième est dans la forêt au nord-ouest de Metz.

Le huitième est dans la forêt au nord-est de Beauvais.

Le neuvième se trouve en montagne, à l'ouest de Gap.

Chaque point rayonne comme une fontaine sur une distance d'environ 150 kms. Les rayonnements se croisent, recouvrent tout le territoire puis forment une sorte d'airbag autour de la Terre.

Par l'intermédiaire de cette matrice cristalline qui est une structure quasi physique, des **énergies de croissance** et **d'harmonisation** sont diffusées et génèrent une évolution de la Terre. Elles harmoniseront tout ce qu'il y a sur Terre : l'humanité, la nature, l'environnement, les animaux. Progressivement tout deviendra harmonieux et s'imbriquera naturellement. Ce qui provoquera une ascension progressive de l'humanité et de la Terre, mais pas toujours à la même vitesse. Elle dépendra de l'évolution des hommes eux-mêmes et des mouvements des planètes.

Il existe cinq sites sur la planète qui perçoivent la seconde énergie particulière en provenance de plusieurs soleils. En France, c'est **le mont Saint Michel**. Il a déjà commencé à diffuser ce **rayonnement vital** qui, comme un flux sanguin circule dans la structure principale et se diffuse par l'intermédiaire des réseaux d'éther vital de la planète.

Suite à l'activation des 9 sites de base, de nouveaux points d'énergies, sont apparus partout en France. Chaque point est **un pilier de cette matrice et un puits de lumière**, puisque l'énergie vient du sol et s'élève vers le ciel. De diamètre 45 mètres et espacés de 963,81 mètres, ils émanent une lumière multicolore bénéfique, proche du blanc nacré.

Un autre site énergétique important a aussi été éveillé à proximité de Lyon. Celui-ci n'est pas en rapport avec le réseau cristallin (le réseau physique supérieur) ni avec le réseau harmonisateur vital du Mont Saint Michel (le réseau émotif supérieur) mais avec une troisième énergie qui constituera le réseau spirituel supérieur de la planète. Il s'agit d'un site qui deviendra célèbre dans quelques décennies probablement, constituant le siège d'une "Cité de la Paix" (Allianceparc.com). Les guides de lumière le surnomment *Armageddon* lorsqu'ils en parlent.

Selon la Bible il s'agit du lieu où se retrouveront face à face toutes les nations qui se rallieront et s'uniront lors de ce "combat" final (ce ne sera pas un affrontement, comme se plaisent à l'affirmer certains interprètes).

Les menhirs : sont d'énormes blocs de pierre, qui se trouvent toujours sur un point tellurique actif ou sur un vortex.

La plupart des menhirs datent de la période post-atlante vers - 4 000 avant JC.

La civilisation atlante a été détruite par un séisme il y a 10 000 ans et 2 000 ans plus tard la civilisation de Gobi s'est auto détruite par un conflit majeur qui a provoqué une ère glaciaire de 2000 ans. Ce sont les descendants aidés par des « jardiniers de la Terre » qui ont implanté à cette époque, sur l'ensemble de la planète, des menhirs comme aiguilles d'acupuncture ayant pour fonction principale de « soigner » la planète de ses maux. Actuellement en raison d'une augmentation générale de l'énergie de la planète, cette raison d'être n'est plus nécessaire.



Les cromlechs sont des cercles de pierre de la même époque que les menhirs (préceltique). Ils délimitent une zone de vortex et constituent des *hôtiaux* énergétiques.

Le cercle de pierre concentre l'énergie en son milieu. Cette énergie peut être utilisée à des fins thérapeutiques ou initiatiques : énergiser, rééquilibrer, ouvrir les chakras et les perceptions extrasensorielles.



L'énergie d'un cromlech est captée en faisant plusieurs fois le tour, à l'intérieur du cercle. Elle multiplie par 4 la vitalité des personnes, et cet état perdure plusieurs jours.

C'est sur ce même principe qu'ont été construites les cours carrées intérieures des cloîtres. Les prêtres parcourent inlassablement le couloir qui en fait le tour, pour se recharger d'énergie spirituelle.

Les dolmens ont été réalisés comme les menhirs il y a environ 6000 ans, sur des points énergétiques de la Terre. Les druides les utilisaient pour communiquer avec les « dieux » en montant dessus.

A moins qu'ils aient été déplacés et ne soient devenus que de simples tas de pierres, ils se trouvent sur des endroits actifs de la Terre (vortex...).

Ils sont chargeant s'ils sont sur une spirale de vortex ascendante ou déchargeant s'ils sont sur une spirale de vortex descendante. Dans ce cas ils vident l'énergie négative des personnes, stress, blocages énergétiques en 3 minutes. La personne va ensuite pouvoir se recharger d'énergie nouvelle. S'il s'agit d'un point chargeant, la personne pourra y rester pendant 20

minutes pour obtenir un bénéfice optimum. Bénéfice qui sera plus grand si elle demande à son gardien de l'activer au préalable.



Les églises catholiques ont généralement été construites sur des emplacements de dolmens, autour desquels se réunissait la population.

Voici un exemple de parcours qu'il est possible d'effectuer et qui regroupe ce qui vient d'être écrit.

A Sare (près de La Rhune dans les Pyrénées) se trouvent une église avec un vortex ascendant, et un dolmen à 1 km avec l'autre extrémité du vortex (descendant). Pour faire le parcours, rendez-vous au dolmen, près du cimetière. Demandez au gardien (même si vous ne le voyez pas) qu'il l'active. Faites le tour de celui-ci trois fois dans le sens horaire, vous serez nettoyé et vidé. Puis posez une main sur la cupule circulaire taillée dans le rocher à l'entrée. Restez-y quelques instants le temps d'être énergisé. Remontez ensuite le chemin vers l'église (en haut). Vous longez le corps du vortex. Dans l'église, dirigez-vous dans le fond à gauche, vers la statue du saint protecteur. Vous arrivez proche du centre du vortex ascendant. Regardez la fenêtre dans laquelle se trouve le saint, à droite est taillé un cercle avec un visage d'homme à hauteur de ceinture, et à gauche un cercle avec un visage de femme. Si vous êtes un homme mettez la main sur la

gravure homme et laissez faire la montée d'énergie. Si vous êtes une femme, c'est sur la gravure femme.

Après quelques minutes votre parcours est terminé.

Les cupules sont des cuvettes taillées dans la roche par nos ancêtres. Elles sont placées sur des points énergétiques forts et servaient à énergiser l'eau ou les potions que les personnes plaçaient à l'intérieur.

Certaines cupules ont un rôle de nettoyage. Par exemple, sur le sentier montant à **la roche de Solutré**, une cupule en forme de demi-cercle, taillée dans la roche apparaît 50 mètres avant le sommet. Placez-vous à l'intérieur face à l'ouest. Un vidage d'énergie négative se produit en quelques secondes. Montez ensuite vers le sommet, un autre espace taillé dans la roche, de la taille d'un lit apparaît. Placez-vous à l'intérieur une dizaine de minutes, allongé éventuellement. Vous serez rapidement rechargé et vous vous sentirez très vivifié.



Les flux sacrés sont des tubes énergétiques de section circulaire ou rectangle qui ont été créés par l'homme et qui relient tous les temples ou monuments sacrés d'une même époque.

Certains lieux, où ont été construits plusieurs temples ou églises les uns sur les autres, font l'objet de plusieurs tubes magiques imbriqués les uns

dans les autres. Ils peuvent être d'un diamètre 30 cm à 2 mètres et sont de couleur jaune. Outre leur liaison entre temples ou églises, ils sont aussi reliés à des points fortement énergétiques de la Terre (ou des sommets de montagne) d'où ils puisent une énergie qu'ils transmettent aux monuments. Créés par l'homme et mis en place par magie opérative, ce sont des canaux énergétiques utilisés par les âmes en peine et par les hommes, pour les voyages astraux.

Les portes spatio-temporelles sont des portes qui ouvrent sur un changement d'espace (*spatio*) dans un temps réduit (*temporelles*). Les portes **multidimensionnelles** permettent de changer de dimension (mondes parallèles, sphères d'énergie d'égrégore).

Nous connaissons tous des exemples de portes spatio-temporelles ou multidimensionnelles. Le triangle des Bermudes, le triangle du diable (vers le Japon) et Ultima Thulé (sous l'Amérique du sud) sont trois zones en pleine mer où ont disparu de nombreux avions et bateaux.

Personne ne sait s'ils ont changé d'espace ou de dimension. Toutefois, certains bateaux et avions ont été retrouvés dans le sable en plein milieu du désert, sans personne à bord et sans explication logique.

Une expérience américaine (*Philadelphia Experiment*) en 1943 avait, par des champs magnétiques, rendu invisible un bateau et son équipage devant toute la presse. Mais au retour et à la réapparition de l'ensemble, la plupart des marins étaient morts et certains se trouvaient inclus dans les parois en métal du bateau.



Ils ont déclaré s'être retrouvés dans un autre lieu, dans une autre dimension. Il y a bien eu disparition et retour. Il existe plusieurs films et documents *Philadelphia Experiment* qui témoignent de ces événements.

Au départ des lignes éthériques (*Leylines*) se trouvent des points d'énergie particuliers qui constituent des portes vers d'autres espaces : soit ils mettent en contact direct avec les annales akashiques (la mémoire de l'humanité), soit avec d'autres espaces et d'autres êtres. Ces points ont été testés et le sont encore. Ils fonctionnent mais ils ne désintègrent pas le corps physique comme certains le pensent. En théorie, il doit exister des portes où les êtres physiques peuvent être propulsés d'un point à l'autre de la Terre, c'est ce qui est gravé sur certains sites archéologiques, et c'est ce qui semble être prouvé par *Philadelphia experiment* et les disparitions des bateaux et avions. Mais il n'y a aucun exemple précis de l'existence de tel lieu, ni d'expérience effectuée prouvant cette théorie.

La construction des lieux sacrés :

Pour construire les lieux sacrés, les initiés tenaient compte des maillages magnétiques et éthériques de la Terre. Ils les plaçaient et les déplaçaient dans les murs ou les piliers. La multiplication des lignes négatives dans les murs extérieurs, a pour fonction de les protéger et de dévitaliser les personnes qui s'en approchent trop près.

Les lieux sacrés les plus connus sont **les cathédrales gothiques** qui ont trouvé leur essor en période templière ; aboutissement des sciences occidentales (nature, énergies) et orientales (mathématiques et physique).

Lors de la construction d'un haut lieu, l'emplacement du chœur est choisi en premier. C'est un point d'énergie terrestre important qui a souvent été déjà repéré par les civilisations antérieures, si bien que l'on construit en général sur d'anciens temples ou sur l'emplacement de dolmens. Ce point est un croisement de réseau vital (Peyré) et de rivière souterraine qui se cumulent avec divers phénomènes énergétiques : vortex, cheminée de haute énergie, veine tellurique...

Autour de ce point est tracé un cercle ou un carré, pour permettre aux personnes d'en faire le tour (cercle de pierres, cour des monastères), puis un

rectangle, pour permettre d'entrer dans le lieu et de monter en énergie progressivement en se dirigeant vers le centre.

Les sites sont majoritairement orientés vers l'Est, de sorte que les pratiquants arrivent face au soleil levant et à son énergie bénéfique qui apparaît tous les matins (surnommée rayon d'Isis).

Les portes des églises sont donc orientées à l'ouest. Toutefois, comme le bâtiment est toujours construit sur une veine d'énergie vitale et que celle-ci suit souvent un cours d'eau souterrain qui n'est pas forcément droit ni bien orienté, certains bâtiments ne sont pas bien orientés, comme à Chartres, ou pas très droits comme le temple de Louxor.



Pour devenir un lieu sacré, le bâtiment doit respecter une logique et une progression dans ses dimensions et formes. **L'unité de mesure de base se nomme « la coudée »**. Il existe des coudées naturelles comme **la coudée du lieu**, égale à $1/100\,000^{\text{ème}}$ partie du parallèle d'érection. Elle est de 45 cm pour le milieu de la France.

Pour construire les cathédrales, les bâtisseurs utilisaient des instruments aux dimensions de la coudée : un **Abacus** constitué d'un bâton surmonté d'une plate-forme carrée et d'une boule, et un **septénaire** (corde à 12 nœuds ayant les mêmes intervalles, permettant de créer des étoiles à 7 branches).

Le nombre d'or (1,618) est l'unité de proportion harmonique et de progression naturelle des dimensions et espaces (comme la progression des intervalles entre les spires d'une coquille d'escargot).

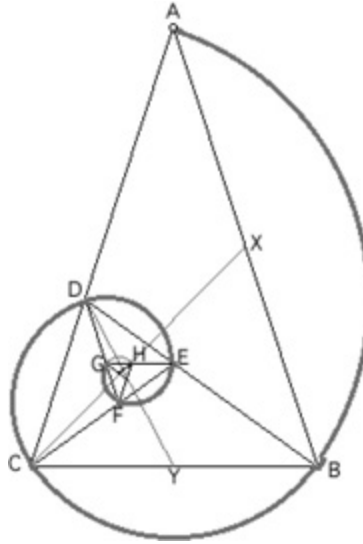

Les **charpentes** étaient fabriquées par les « *goatious* », charpentiers de marine bretons qui construisaient les bateaux. Les charpentes des cathédrales gothiques et des châteaux royaux sont des structures de bateau inversées, faites de poutres en chêne pour la dureté, et de planches en châtaignier, répulsif naturel des araignées et des insectes.

L'édifice devient une entité vivante avec un corps physique (pierres et bois), éthérique (ses structures cheminées cosmotelluriques, vortex), émotif (émotions dégagées lors des messes), mental (créé par les paroles des visiteurs), et spirituel induit par le dévouement et la sincérité de ceux-ci.



Les cathédrales et les autres hauts-lieux ont pour fonction d'augmenter le taux vibratoire de l'homme, de le régénérer physiquement et émotionnellement, et de lui donner accès aux vibrations spirituelles.

C'est à l'endroit du point central qu'est placé l'autel. Il est toujours au centre **d'une cheminée cosmotellurique positive** souvent doublée **d'un vortex** avec une énergie ascendante et rechargeante.

Elle est bénéfique pour l'homme, sous réserve de ne pas en abuser, car en cas d'énergisation excessive, il y a surcharge et fatigue. Pour cette raison, les vêtements des religieux sont constitués de lin et surtout de fils d'or, argent et cuivre avec des franges touchant le sol, pour faire prise de terre et protéger des excès. D'autres religieux se protégeaient par des disques de plomb, gravés à leur effigie, qu'ils plaçaient sous leurs pieds puis que l'on remettait dans leur tombeau, comme pour les abbés fondateurs du Mont Saint Michel : Robert de Torigni et Dom Martin.

Chaque haut lieu est doté d'un ou de plusieurs parcours énergétiques.

Un **parcours énergétique** est constitué alternativement de points de **vidage** et de points de **recharge**, sur le principe que l'on remplit mieux un verre vide qu'un verre déjà plein.

Souvent ce parcours débute avant l'entrée dans le bâtiment.

Un point surnommé "**carré magique**" ou "point d'entrée" se trouve face à l'entrée principale du bâtiment. Il est en harmonie avec le haut-lieu et son point de haute énergie. C'est souvent le point du vortex descendant (en liaison avec l'ascendant du centre du haut-lieu) qui arrive sur un dôme énergétique créé par les initiés en écartant les réseaux terrestres.

Il a pour objectif de commencer le nettoyage énergétiquement.

Pour en bénéficier, il suffit de faire un stationnement dessus quelques instants ; le temps de ressentir son effet, de se sentir libéré des soucis et d'être prêt à commencer un parcours.

A l'intérieur de certains lieux a été réalisé un **labyrinthe**. Dans ce cas, il suffit de marcher, pieds nus, sur l'ensemble du parcours, pour absorber le maximum d'énergie bénéfique. Celui de Chartres fonctionne très bien et

voit passer tous les vendredis de nombreux adeptes (les autres jours il est couvert de chaises).

Il est conseillé de ne pratiquer qu'un seul parcours par jour pour bénéficier au maximum des effets, plusieurs seraient épuisants.



Le parcours énergétique le plus simple, est **le parcours du pèlerin** :

1. Après avoir fait un stationnement sur le "carré magique", faites un point d'arrêt à la porte d'entrée de l'église.
2. Prenez à gauche et longez le côté jusqu'au transept. Arrêtez-vous devant chaque chapelle et observez les vitraux et écrits. Faites un point d'arrêt entre chaque colonne, car ce sont des points de décharge, qui vous permettront de vous recharger encore plus à la chapelle suivante.
3. 3 - En arrivant au transept (partie transversale médiane), tournez à droite vers le milieu, traversez et tournez à gauche pour faire le tour complet du déambulatoire (autour du cœur). Faites trois fois le tour, le 1er en regardant vers le sol, le 2^{ème} en regardant à hauteur normale des yeux (symboles) et le 3^{ème} vers le haut (voûte, vitraux)
4. Revenez en longeant le côté droit de l'église jusqu'à la porte.

5. Remontez ensuite l'axe central jusqu'à l'autel. Faites un arrêt puis un demi-tour par la droite et revenez sur le même axe.
6. Allez ensuite à côté du baptistère et restez-y quelques minutes.

Le baptistère est englobé dans une cheminée vibratoire de couleur argent, qui a la propriété de nettoyer énergétiquement. Lors d'un baptême chrétien, on immerge un enfant dans l'eau froide. Le choc physique provoqué ouvre les corps énergétiques et permet le nettoyage énergétique par la cheminée argent, créant une première "initiation".

Cela n'a rien de surnaturel et est tout à fait physique. Les religieux ignorent toutefois ce phénomène. Ils mouillent à peine l'enfant et il n'y a plus de choc et plus de recharge. D'autre part dans la plupart des églises, le baptême est impossible puisque la cheminée d'origine n'y est plus. Elle se trouve à une dizaine de mètres, après avoir été déplacée par des travaux de restauration ou des sonorisations de concerts.

Au second degré, vous pouvez faire **un parcours initiatique personnel**. Pour cela, utilisez une baguette coudée de radiesthésie et laissez-vous guider par elle. Elle vous indiquera votre parcours. Lequel se terminera lorsqu'elle vous aura ramené à la porte de sortie.

En partant de la porte de l'église, suivez la direction que vous indique la baguette et arrêtez-vous chaque fois que celle-ci vous bloque la route (en se mettant en travers). Puis repartez quand la baguette se remet droite...

Mini baguette, pour un parcours discret, dans une église, réalisée avec une perle en bois percé et une tige de soudure argent.



Plus une personne est sensible plus elle ressent les énergies. Il est possible de ressentir plus en marchant pieds nus ou en **imaginant** marcher à **2 mètres au-dessus du sol**. Le corps éthérique descend naturellement plus bas sous les pieds et capte encore plus d'énergies.

Les symboles gravés sur les murs ou plafond peuvent indiquer l'emplacement de points d'énergie plus importants.

La colombe symbolise la descente du saint esprit au Baptistère.

Les clefs symbolisent la phrase biblique "je te donnerai les clefs du royaume de Dieu". Elles situent un point de haute énergie.

Chaque lieu étant différent, son mode d'emploi local est à comprendre en sollicitant le gardien et en utilisant les techniques de perception du biochamp.

Les chemins de croix sont de grands parcours énergétiques réalisés par des initiés et druides. Ils comportent douze stations qui correspondent à douze points de haute énergie sur lesquels il faut stationner un certain temps (le temps de lire le texte écrit). Entre chaque point se trouve des points de vidage pour pouvoir augmenter la recharge au point suivant. A l'issue du parcours vérifiez votre montée en énergie par l'exercice du biochamp, et vérifiez ensuite combien de temps cette énergie va persister.

Les reliques de saints sont très énergétiques et à leur contact, les gens se rechargent. **Les ossuaires des « saints »** et les objets en leur possession, sont considérés comme de **saintes et importantes reliques**.

Il y en a dans de nombreux lieux, mais elles ne sont pas toujours véritables. Pour le vérifier il suffit de tester avec le biochamp et de constater l'énergie réelle qui s'en dégage. Certaines sont dotées d'une énergie étonnante, pouvant réellement provoquer des guérisons. Celles de Sainte Odile à Andlau en Alsace soignent les yeux. Celles de Saint Gilles soignent la dépression. Celles de Saint Fiacre soignent les hémorroïdes. Celles de Saint Géraud soignent les rhumatismes.

Les scientifiques disent qu'il faut y croire pour que cela marche.

La vérité est que cela marche que l'on y croit ou pas, sous réserve de ne pas s'y opposer mentalement.

La majorité des reliques est fausse, toutefois le fait de les vénérer en augmente l'énergie car même un objet factice peut devenir sacré s'il est chargé énergétiquement constamment par les pensées positives des personnes. C'est le cas du St Suaire de Turin qui est un faux mais qui a été tellement vénéré, qu'il est devenu un important objet rayonnant l'énergie christique.

Les **cathédrales et églises templières** se signalent par l'absence de croix christique. Pour eux Jésus n'est pas mort sur la croix. Des croix templières sont souvent peintes sur les murs, et le nombre 777 est inscrit sur le triangle solaire, en signe de reconnaissance "templière", remplaçant les lettres hébraïques HYVH.

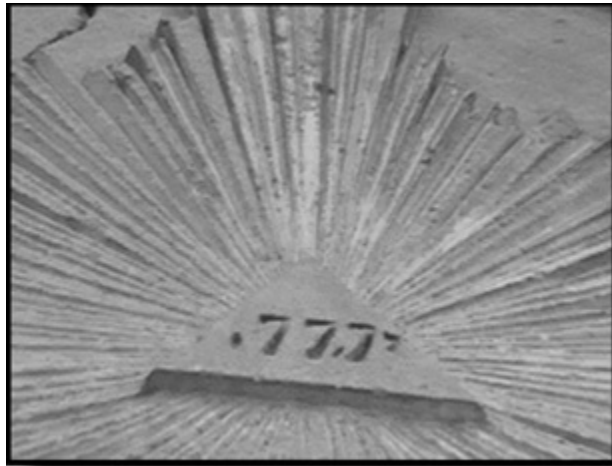

Les vierges y sont souvent représentées, car Marie Madeleine est la "Mère" des templiers. Elle a commencé les initiations vers Alet les Bains. Elle est à l'origine du sang royal et des Cathares. Après plusieurs noms (ordre de St Jean, de Sion, de St André) les descendants de ces initiés ont fondé l'ordre des templiers.

Sainte Anne est la "Mère" de tous les "Soldats de Dieu" de la planète.

La vierge noire, (surnommée Yenna en période druidique) indique toujours un haut lieu avec de puissantes énergies terrestres.

Les **27 cathédrales templières** sont : Chartres, Amiens, Reims, Laon, Bruxelles, Strasbourg, Angers, St Brieuc, Caen, Orléans, Tour, Bourges, Rouen, Poitiers, Moulins, Paris, Lépine, Auxerre, Lyon, Nevers, Toulouse, Dijon, Arles, Gap, Saintes, Clermont Ferrand Cathédrale et ND du port.

La cathédrale de Chartres qui a longtemps été la principale de France, a perdu son rang depuis qu'une centrale nucléaire a été construite au sud sur une veine tellurique principale qui alimentait son chœur.

La cathédrale de Reims, grandement considérée par l'histoire en raison de tous les mariages royaux qui s'y passèrent est vide d'énergie.

Ces mariages et couronnements étaient plus théâtraux que spirituels. Les excès et répétitions d'énergies égoïstes ont chassé les saintes présences. Elle a été détruite en grande partie pendant la dernière guerre et fait maintenant plutôt office de musée de la guerre, que de haut-lieu spirituel énergétique.

La basilique Saint Denis, siège d'un grand nombre de sépultures royales, se trouve en plein centre d'une communauté aux desseins commerciaux. Elle perd actuellement son énergie spirituelle par accumulation de blessures de la Terre et de déséquilibres énergétiques.

Moulin est construit sur les ruines d'une grande cité celtique d'il y a 20000 ans (ensevelie) et les gardiens y sont encore, essayant de s'opposer aux constructions et aux populations. La cathédrale comme celle de Chartres est donc d'une énergie limitée.

Certaines cathédrales comme **ND de Paris, Strasbourg**, ou la basilique de **Vézelay** sont visitées par tellement de personnes sans spiritualité que leur énergie en est affectée et considérablement réduite.

Les **calvaires**, sont des croix en pierre que l'on trouve dans la campagne, aux croisées des chemins ou en plein champ. Ils sont placés sur des lieux vibratoires, et installés pour recharger énergétiquement les pèlerins en transit pour St Jacques de Compostelle.



Il existe **des hauts lieux cosmotelluriques naturels**, dans les forêts et les montagnes.

Parmi les plus hauts lieux vibratoires de la planète se trouvent :

Le **dôme du Rocher** de Jérusalem, le **Potala** au Tibet, l'ermitage du père Foucault à **Tamanrasset**, le plateau de **Gizeh** en Egypte, **Tomar** au Portugal, le **Machu Pichu** et le mont **Kailash** dans l'Himalaya.

En France, les hauts-lieux naturels sont : le **mont Bugarach**, le **mont Saint Rigaud** (Haut Beaujolais), **Brocéliande** (Bretagne), le **mont Dore** (Auvergne), le **mont Aimé** (Champagne), le **Graus** (Lorraine), le mont de **Sene** (Bourgogne), le rocher de **Gourdon**, les grottes de **Bétharram**, la **roche de Solutré** (Bourgogne), le **puy de Dôme**, le **mont St Odile**, **l'île des cygnes** au parc de la tête d'or à Lyon.

Selon les guides de lumière, ceux qui veulent être initiés aux hautes énergies terrestres doivent effectuer **les 9 parcours initiatiques** suivant : le mont **Bugarach**, l'église du **mont Saint Michel**, l'église **Saint André d'Alet**, la cathédrale de **Bourges**, la basilique de Lyon **Fourvière**, ND du Rosaire à **Lourdes**, **Montmartre** à Paris, St Jacques de **Compostelle** et **un endroit** qui sera indiqué aux personnes concernées.

A Lourdes le parcours véritablement important à effectuer se trouve dans la basilique **Notre Dame du Rosaire**. Actuellement celle-ci est en baisse d'énergie en raison du nombre de pèlerins qui la visitent et qui sont avec un sentiment de peur des attentats.

Le second parcours de Lourdes est celui du chemin de croix.

Le mont Bugarach : il suffit d'en faire l'ascension jusqu'au sommet. Sur le chemin, il y a douze portes énergétiques à percevoir. A chacune demandez au gardien leur ouverture avant de la franchir. Cela vous fera monter en fréquence à chaque passage.

L'église saint André d'Alet : entrez dans l'église, contournez-la par la gauche en stationnant devant chaque chapelle, puis remontez l'axe central jusqu'à l'autel. Si vous êtes purs et avez le coeur dévoué, vous ressentirez l'imposition des mains, par la gardienne des lieux (Sarah), comme ce fût le cas en période Cathare.

Les trois plus hauts-lieux énergétiques de France actuellement sont le mont **Bugarach**, le **mont St Michel** et la **basilique de Fourvière** (Lyon).

En second se trouvent les cathédrales de **Toulouse, Poitiers, Lyon, Bourges, Saintes**, la basilique de **Montmartre** et l'église d'**Alet les bains**.

Schéma des
Réseaux telluriques,
Cheminées et
Points énergétiques
dans l'église du
Mont St Michel

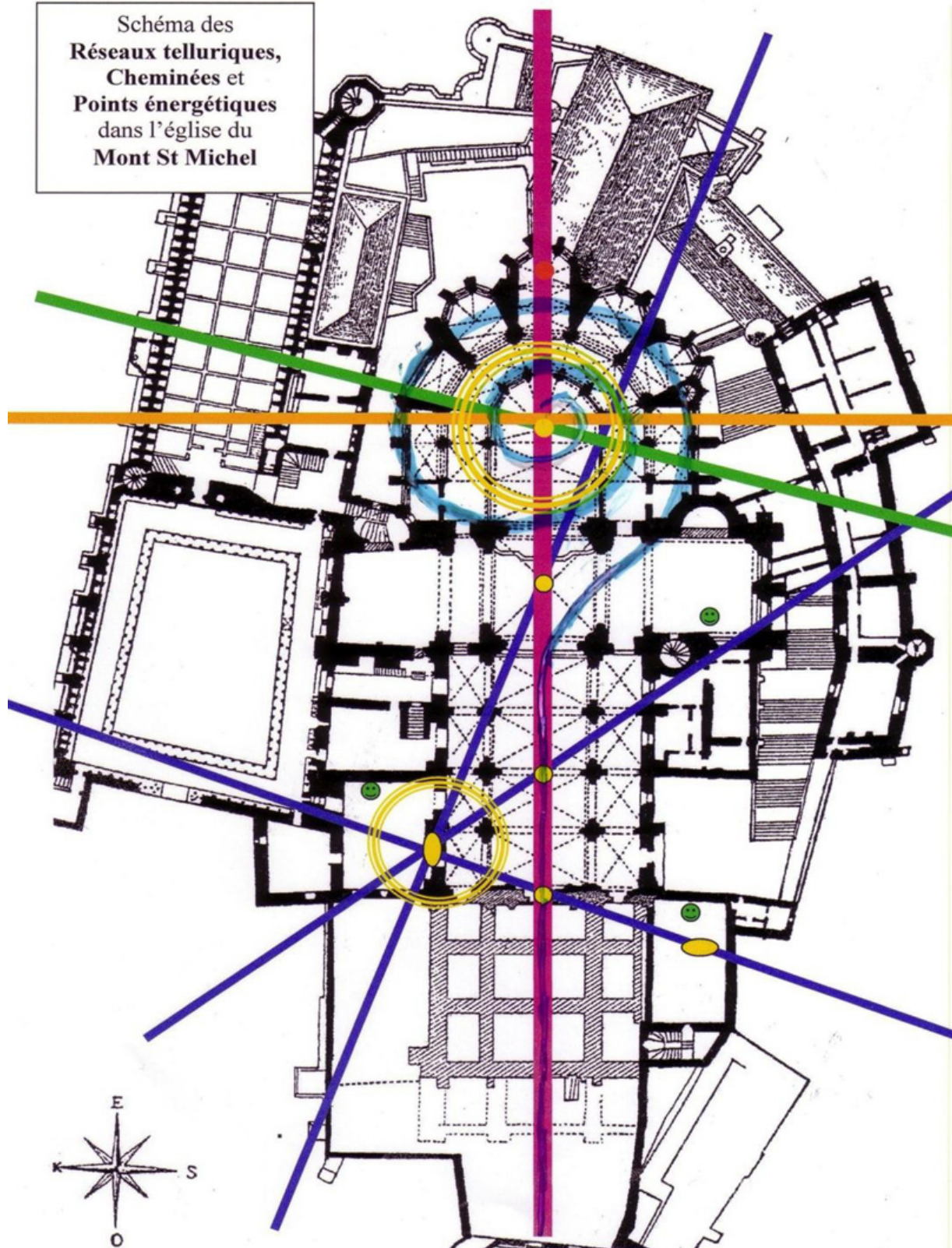

— Ley line,
 — Veine Tellurique + Peyré 4,
 — Veine Tellurique,
 — Peyré 3
 Point énergie ● Point force ● Cheminée ● Gardien ● Porte Temporelle ● Vortex ●

Point énergie , Point force , Cheminée , Gardien , Porte temporelle , vortex

*Le schéma précédent montre les particularités énergétiques de l'église du **mont Saint Michel**.*

Un vortex de niveau 1 débute du centre du chœur de l'église de l'abbaye.

Un vortex de niveau 2 (non représenté) débute légèrement à gauche, à un niveau qui est marqué au sol dans la salle du dessous (la crypte des gros piliers) par une dalle circulaire divisée en deux.

*Lors des cérémonies initiatiques, pratiquées en ce lieu, les postulants, **chevaliers de l'ordre de Saint Michel**, posaient les genoux sur cette dalle, au moment de l'adoubement.*

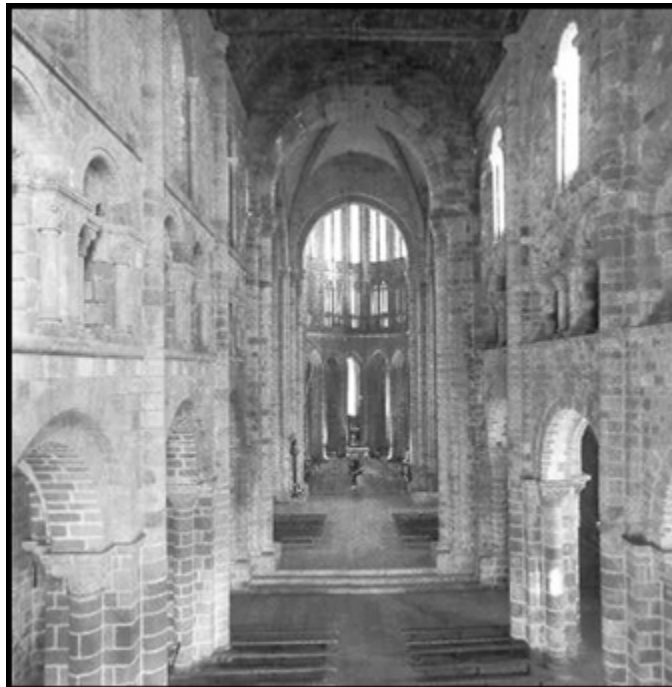

Un vortex de niveau 3 débute au point central le plus au fond de l'église (dit : point force). Il relie ce lieu à un autre, plusieurs centaines de kilomètres plus bas.

On constate la présence de 3 gardiens : 1 dans l'église et 2 en dessous, associés à 2 portes spatio-temporelles (dans les chapelles Notre Dame sous Terre et Saint Etienne).



L'endroit est si énergétique que les abbés initiés, officiaient sur un disque de plomb (retrouvés dans leur cercueil).





Parcours énergétique du Mont Saint Michel.

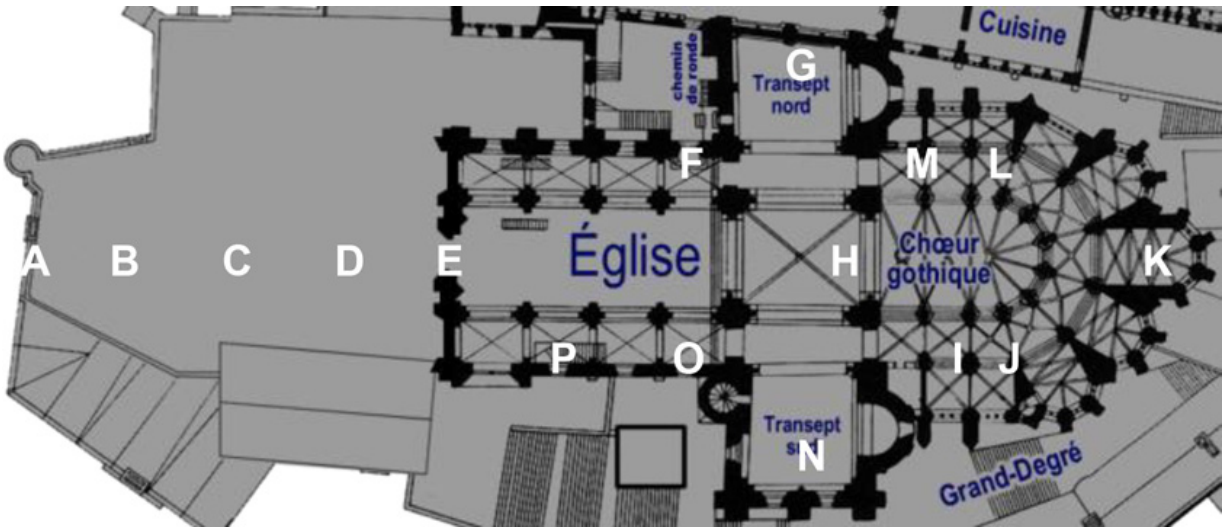

1. Le parcours énergétique du Mont Saint Michel, commence dès la porte d'entrée, aux remparts. Demandez au gardien l'autorisation d'accéder au site sacré.
2. Le deuxième gardien se trouve au niveau du pont leviss de la seconde entrée. Demandez-lui l'autorisation de passer.
3. Au bas des marches de l'église se trouve le troisième gardien.
4. Après le passage aux caisses, et au niveau du pointage des billets se trouve le quatrième gardien à solliciter.
5. Allez sur la plateforme devant l'église et placez-vous le long du mur, face à son entrée. Ce point est un point d'enracinement (A).
6. Avancez tout droit, jusqu'au carré magique qui met en liaison avec l'ensemble. C'est un vortex descendant qui nettoie énergétiquement (B).
7. Dirigez-vous vers la porte d'entrée, stationnez le point à l'entrée de l'église originale (forme basse), c'est un point de nettoyage (C).

8. 8 - Avancez, et stationnez entre l'entrée ancienne et l'entrée nouvelle, c'est un point de recharge (D).
9. Allez à la porte d'entrée quelques instants, pour un arrêt de vidage (E).
10. Contournez vers la gauche. En face du second pilier il y a une porte. Demandez l'autorisation de passage au gardien, et idem au pilier suivant.
11. En face de cette porte de gauche se trouve un point de recharge (F).
12. Dirigez-vous ensuite vers le point G, un point d'harmonisation lunaire.
13. Point H au centre, point de recharge solaire.
14. Entre les piliers 1 et 2 est le point I de vidage, sur veine tellurique.
15. Le point J à hauteur de l'autel central, est un point de recharge avec sensation d'allongement par une veine d'éther vital.
16. Point K devant l'autel du fond de l'église, est un point de recharge du coeur avant et arrière très important, situé sur un vortex de niveau 3.
17. Point L à hauteur de l'autel central, est un point de stabilisation de l'énergie emmagasinée. Stationnez-y 5 minutes si vous le pouvez.
18. Point M de vidage devant la porte, faites-y un arrêt très bref.
19. Point H, retour au centre pour une recharge lunaire et solaire.
20. Point N, pour une harmonisation lunaire supplémentaire, donne une impression de froid et de gel des articulations et zones défectueuses.
21. Point O, en face de la porte du point F.
22. Point P entre les deux piliers, recharge le niveau solaire arrière.
23. 23 - Remontez l'axe central en étant bien ancré jusqu'au point H, retournez sur vos pas lentement, sortez par la salle des souvenirs.

24. Faites 3 fois le tour du cloître dans le sens horaire.
25. Stationnez devant l'autel de la chapelle Marie Madeleine, demandez un soin amplifiant les ressentis.
26. Dirigez-vous vers la salle des gros piliers, demandez l'autorisation de pénétrer au garde d'entrée.
27. Rendez-vous devant la statue de Notre Dame du mont Tombe.
Demandez-lui sa bénédiction pour être énergétiquement éveillé sur ce lieu, dont elle est la gardienne.
28. Allez au fond de la chapelle suivante au centre du vortex de niveau 3.
29. Sur la dalle circulaire des chevaliers, à proximité, posez le genou droit si vous êtes un homme ou le genou gauche si vous êtes une femme et demandez à St Michel Archange de vous adouber chevalier... ce qui se fera si vous avez la vocation et l'état d'esprit des chevaliers de "Dieu".
30. Rendez-vous ensuite dans la chapelle St Etienne. Au centre de celle-ci se trouve une porte spatio-temporelle en liaison directe avec l'énergie soignante de Sirius. Placez-vous au centre géométrique de cette salle, et si vous voulez être soigné d'un problème physique, faites-en la demande.

Votre parcours est fini. Vous pouvez passer la nuit dans une chambre sur le mont, si vous voulez que votre recharge soit mieux intégrée.

La statue de St Michel doré qui domine l'église de l'abbaye concentre et transmet l'énergie du mont, premier haut-lieu énergétique et spirituel de France. Sa représentation en photo énergise en premier le chakra du coeur et les chakras supérieurs.





Certaines saintes-présences tentent d'assurer la protection et l'harmonisation des lieux sacrés dans la limite de leurs possibilités. Elles ne peuvent pas tout faire, en raison du libre arbitre et de leur nature énergétique. Elles ne peuvent pas élever les âmes en peine qui sont en attente, sans leur volonté, ni les déparasiter sans leur demande, ni déplacer des sonorisations électriques qui dévient les énergies de lieux.

Sainte Barbara remet les énergies terrestres, quand elles ont été déplacées par l'homme, afin de protéger les lieux saints de la foudre.

Saint Michel évacue certains parasites qui s'y installent, pour protéger les personnes.

Chaque gardien de lieu (esprit de la nature ou sainte présence) fait son possible pour y maintenir les bonnes énergies. Mais ils ont besoin d'aides de thérapeutes énergétiques.



Sainte Barbara est connue comme protectrice contre la foudre. Elle est la patronne des pompiers, artilleurs et mineurs.



Dans les lieux sacrés, quand les hommes réalisent des gros travaux électriques ou des concerts électroniques, **ils dévient les réseaux** sacrés qui y sont. Les énergies ne sont alors plus dispersées harmonieusement dans le bâtiment, et l'énergie centrale **accumulée** attire la foudre (énergie contraire). Si Sainte Barbara n'intervenait pas, la plupart des églises seraient brûlées par la foudre.

Quant à Saint Michel il ne sait plus où donner de la tête, tellement les énergies négatives attirent des esprits négatifs dans les haut-lieux. Ils ont besoin des hommes (de vous) pour les aider à conserver ces lieux en état. Ce sont des lieux énergétiques naturels très bénéfiques pour la santé physique et spirituelle des humains, et très importants pour l'humanité.

Protocole de nettoyage des lieux sacrés

1 - Placez-vous sur le point du carré magique ou point de départ, devant l'entrée du lieu et demandez aux gardiens l'activation énergétique du lieu.

2 - De ce point, testez en balayant l'air :

- La présence de parasites dessous, sur les côtés et au-dessus. (Ils peuvent être en sous-sol et déborder au-delà des limites du lieu).
- L'emplacement du gardien et des saintes présences intérieures. (En certains lieux, il est bloqué, enchaîné... il faut le trouver et le libérer).
- La présence d'âmes en peine et de mémoires négatives des murs.

3 - Commencez le nettoyage de l'extérieur s'il y a lieu, notamment s'il y a des parasites souterrains, grands ou nombreux.

4 - **Contactez le gardien** et demandez son avis sur les nettoyages à faire.

2 - Elevez les **âmes en peine** dans l'église ou le lieu (voire extérieures si l'église est pleine) en créant des cheminées vibratoires de départ. En cas de **récalcitrants** parasités ou bloqués, déparasitez, englobez dans une coquille dorée et placez-la, à la main, dans la cheminée de départ.

4 - **Testez tout le tour** de l'église ou du site (**statues, sous-sol**, côtés et plafond) la présence de **parasites** qui profitent de l'ignorance des passants pour les atteindre. Englobez-les dans des bulles de cristal et envoyez celles-ci dans les cieux.

5 - Testez dans le **sous-sol la présence d'âmes en peine** enfermées ou attachées. Elles y sont maintenues par des parasites qui se font passer pour des diables et sont crédibles. Déparasitez-les et elevez-les.

6 - Vérifiez et nettoyez **les mémoires négatives** des murs, du sol, du plafond et de tous les objets. Englobez-les dans des bulles de cristal.

Filtrez à la lumière solaire. Energisez en chargeant d'éther chimique et d'éther vital de la Terre.

7 - Vérifiez la présence et la position des **cheminées** et **réseaux sacrés**. Remplacez-les. Il y a toujours une cheminée de haute énergie au centre principal, une cheminée argent sur le baptistère, un réseau d'éther vital qui longe l'allée centrale, et un qui traverse en perpendiculaire.

8 - Une fois le nettoyage fait et confirmé par le gardien, visualisez une coquille de protection dorée extérieure qui enveloppe tout le site, en plusieurs couches. Reliez-la au centre du soleil et au centre de la Terre. Fixez l'ensemble de votre soin.

9 - Il peut y avoir des embarras physiques qui perturbent les énergies du lieu : des appareils électriques, des travaux, une exposition ou des vitraux aux énergies négatives. Faites votre possible pour le faire savoir et le faire changer.

10 - En général, à la fin de ce nettoyage, pour vous remercier, le gardien ou les saintes présences vous font spontanément un soin énergétique, selon leurs capacités et selon vos besoins.

Quelques cas particuliers :

Hauts-lieux sacrés dans la nature : il existe un peu partout sur la planète des endroits sacrés locaux, auxquels sont attribuées des légendes et des fonctions de soins particuliers. Ils peuvent faire l'objet de pèlerinages ou de rituels particuliers, mais sont peu connus ou que localement. Voici la méthode pour les aborder, car ils ont tous les mêmes caractéristiques.

Dans les hauts-lieux encore en fonction, il y a toujours un gardien à qui il faut demander humblement l'**autorisation** de pénétrer.

Ensuite il est possible de **verbaliser** oralement ses souhaits à la sainte présence qui réside dans le lieu, avec respect.

Prenons le cas de **la grotte du père de Montfort dans la forêt de Mervent** en Vendée.

Après un petit sentier dans les bois, assez facile d'accès, nous arrivons face à une très ancienne grotte où a résidé durant sa vie cet être spirituel qui a marqué la région de ses actions.

A l'entrée de la grotte, avec l'exercice simple du test du biochamp, il est facile de percevoir qu'il y a un gardien du lieu.

Il est nécessaire de lui demander humblement et avec respect l'autorisation de pénétrer dans ce lieu. En général il ne refuse pas. Nous pénétrons ensuite dans la grotte et constatons la présence de l'énergie d'un être profondément bon.

Son énergie est celle du coeur, l'énergie christique. Il peut soigner ce qui nous tient à coeur profondément. Nous sentons notre coeur s'ouvrir ou une augmentation du ressenti de cette zone.



Si vous êtes sensible ou clairvoyant, vous percevrez qu'il vous accompagne même au-delà de la grotte, jusqu'à votre domicile, pour vous aider à résoudre les problèmes qui vous inquiètent. Sa manière de soigner

est d'entourer le mal dans une sorte de bulle et de le dissoudre dans un tourbillon qui fait penser à un Tor énergétique.

Ce père, comme toutes les autres saintes présences, peut s'exprimer et être perçu par télépathie. Il peut donner des conseils et des explications. Il nous a demandé de bien indiquer et répéter dans ce livre que c'est en étant dans un état de **respect** pour tous les êtres de la nature, que tous peuvent nous aider, autant qu'il leur est possible de le faire, s'ils sont sollicités humblement.

Présence de **schèmes gardiens** : il y en a un peu partout autour ou à l'intérieur des endroits et des sites sacrés, ou aux abords des trésors considérés historiquement ou énergétiquement comme très sacrés. Il est possible de réduire leurs effets en négociant avec les âmes qui les ont mis en place. **Tout doit être fait avec coeur, respect et énergie d'amour, sans égoïsme, ni haine, ni crainte.** Ceux qui ignorent les principes qui régissent des énergies sacrées peuvent en subir les conséquences, archéologues et savants y compris. En firent les frais les découvreurs du trésor de Toutankhamon (une trentaine de personnes), l'abbé Saunière quand il a voulu prendre une pièce dans la partie du trésor sacré retrouvé et Didier Audinot, grand spécialiste et chercheur de trésors qui a écrit de nombreux livres sur le sujet, et qui a cherché lui-même, sans protections.

L'acupuncture terrestre :

Il existe des points d'acupuncture neutralisant, zen et spirituel, dont nous avons déjà parlés, et des points à effet chargeant : de résonnance ou d'activation.

Les **points de résonnance** sont en relation directe avec un lieu.

Ce que l'on placera dessus activera le lieu de la même énergie en permanence. Pour énergiser un lieu à distance, on y mettra un menhir, une pierre très énergétique (pierre de rivières ou de bord de mer) ou un arbre sacré (olivier centenaire ou millénaire).

Les **points d'activation** permettent à un lieu de réveiller tout son potentiel énergétique au maximum. Ils peuvent être réalisés de manière

permanente par une aiguille métallique ou en graphite, ou de manière occasionnelle par l'intervention d'un esprit de la nature ou sur demande.

Sur les anciens lieux sacrés (celtes, dolmens, roches...) des marques et repères sont gravés. Vous devez poser une main dessus pour activer le site ou pour bénéficier d'une certaine énergie. Vous pouvez demander la raison et les effets au gardien, par des réponses simples (oui ou non), si vous n'êtes pas clairvoyant ni clairaudient.

Pour transformer son habitation en haut-lieu : le plus simple est de chercher le point de résonance du lieu, et d'y planter un arbre sacré ou une pierre très énergétique. Toute la maison vibrera au même taux que l'être placé sur le point. L'arbre doit avoir une activité permanente (conifère, bambou, olivier) été comme hiver. La pierre doit être naturelle (non brisée) et lourde, comme les énormes cristaux ou les grosses pierres roulées (noires ou foncées) qui couvrent le lit et les bords des rivières, de montagne ou celles des bords de mer.

Nous trouvons facilement des **oliviers** très anciens (centenaires et millénaires), provenant de l'Espagne ou de l'Italie car ils ne produisent plus d'olives après 150 ans et deviennent uniquement des arbustes d'ornements, et des maîtres de sagesse.

Attention : un lieu très énergétique amplifie les ressentis. En famille, les différents peuvent être plus intenses, car les réactions sont plus vives.



Olivier de 1600 ans à Royan (17)

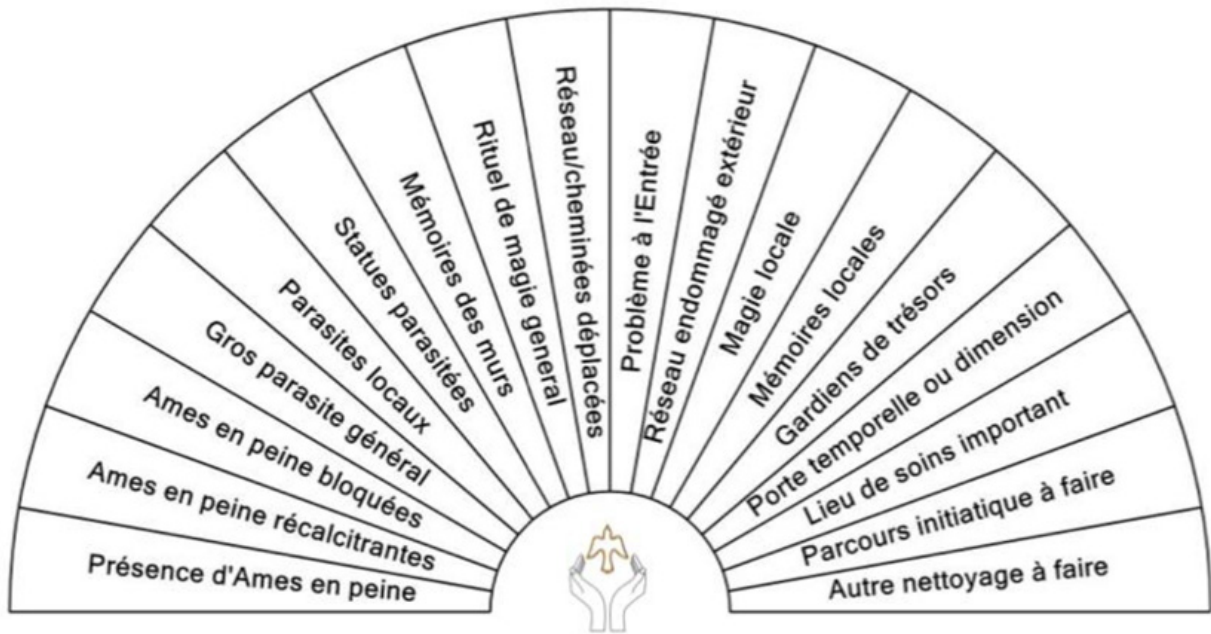

Hauts-Lieux Sacrés

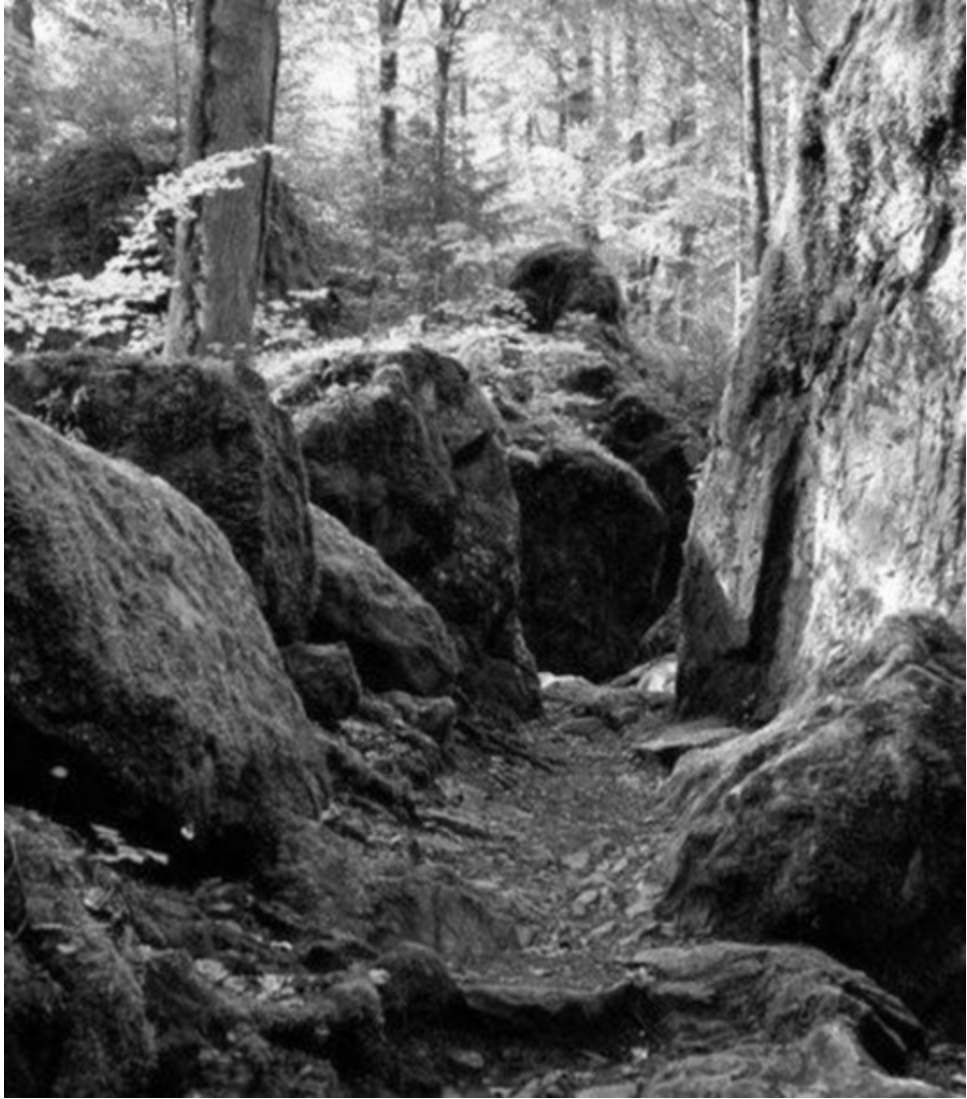

CHAPITRE 5

LES ESPRITS DE LA NATURE

Ils étaient connus autrefois dans la religion catholique. Historiquement c'est en l'an 381, au 1er concile de Constantinople que les dirigeants de la chrétienté ont décidé de supprimer de la Bible les enseignements sur le voyage astral et sur l'existence des esprits de la nature (fées, lutins, gnomes). C'était la 6^{ème} modification de la Bible.

A cette époque, même les menhirs furent jugés démoniaques par l'Eglise parce qu'ils soulageaient certains maux sans l'avis du clergé. Ils furent donc christianisés, taillés avec des symboles chrétiens ou détruits.

Les vieux livres, les tablettes d'argile, les parchemins et papyrus sont remplis d'histoires relatives aux esprits de la nature.

Les légendes celtiques, nordiques, irlandaises, féodales, de tous temps et de toutes époques nous content d'innombrables histoires. Simplement parce que les esprits de la nature existent bien, comme vous et moi.

De plus en plus de personnes peuvent les voir ou les ressentir (25 %). Si vous n'êtes pas encore de ceux-là, vous pouvez apprendre à les ressentir en faisant les exercices de ce livre.

Tout le monde peut les percevoir par le toucher, en s'entraînant.

De nombreuses photos d'esprits de la nature ont déjà été faites.

Vous pouvez en voir des centaines sur internet. **Sur les photos, ils se présentent sous forme de taches d'énergie lumineuse** (invisibles à l'œil nu toutefois) car la photographie ne perçoit que leur halo d'énergie global ou nuancé de plusieurs zones. Leur forme astrale et mentale détaillée, ne se perçoit, que par la clairvoyance et la symbolique mentale.

Certains facteurs améliorent la possibilité de les prendre en photo : l'intensité vibratoire du **moment** et du **lieu** de prise de vue, mais aussi la

sensibilité et la **rapidité** de l'appareil photographique.

Pour l'intensité vibratoire, les prises sont favorisées au moment du **lever de soleil** et dans **une atmosphère humide**. Les druides conseillent la photo prise à l'intérieur **d'un nœud d'arbre, vivant et ancien, évidé**.

Pour ce qui est de la sensibilité et de la rapidité de prise de vue, voici l'exemple de 2 photos prises simultanément, dans le même endroit avec 2 appareils différents. Avec le premier on ne voit rien (Panasonic DMC TZ3) alors que sur la photo prise avec le second apparaissent des **orbes** dans l'air (Fuji Fine pix Z33WP). L'ouverture et la focale étaient sensiblement identiques, mais les vitesses de prise de vue étaient de :

1/30s (iso 640) pour la première et **1/60s** (iso 400) pour la seconde.





Les esprits les plus nombreux à être photographiés sont les orbes. Ils se présentent sur les photos comme des taches circulaires de diamètre variable, avec de multiples couleurs kaléidoscopiques.

La raison de leur présence en grand nombre sur les photos est que les appareils sont de plus en plus sensibles aux faibles lumières, et que les orbes sont des esprits très énergétiques.

Plus les appareils photos seront sensibles et rapides, plus les esprits de la nature apparaîtront sous forme de taches et de formes lumineuses multicolores sur les photos.

Un autre phénomène permet de les voir, c'est la lumière **stroboscopique**. Quand le nombre de flashes par seconde arrive à une certaine fréquence, apparaissent des formes, des ombres, qui n'étaient pas visibles à l'œil nu. Les mécaniciens connaissent bien ce phénomène qui leur permet de rendre visible en image fixe, une certaine vitesse de rotation du moteur. Ces images ont été prises en vidéo au Mexique lors d'un dérèglement du courant électrique (et de la fréquence de l'éclairage) associé à une certaine vitesse de prise de vue. L'**ombre** d'un esprit de type lutin apparaît sur l'image, à la grande surprise de tous, provoquant l'affolement.



Ce phénomène est intéressant à savoir, pour pouvoir inventer les futurs appareils qui rendront visibles les énergies subtiles. Ils devront utiliser le principe stroboscopique additionné à des filtres cristaux colorés et à une certaine rapidité de prise de vue.

L'image d'un esprit de la nature sur une photographie est différente de ce que voit un clairvoyant. Elles constituent souvent des masses lumineuses en forme de bulle avec diverses zones de couleurs à l'intérieur. Il y en a une sur l'image de la page 171.

L'image d'une présence astrale peut aussi montrer, par surprise, une zone lumineuse, comme sur cette photo.



Les clairvoyants ont une image différente parce qu'elle est nuancée par leur subconscient et la symbolique. Une fée apparaît à un clairvoyant comme une femme superbe et rayonnante. Un nain, très âgé apparaît comme un vieil homme à la barbe blanche, ridé.

Comme l'homme, les esprits de la nature font partie d'un règne qui cherche à évoluer. Ils travaillent pour améliorer et surveiller la nature. Comme l'homme ils disposent de plusieurs corps énergétiques. En revanche ils ne disposent pas de corps physique. Ils n'ont pas besoin de se nourrir d'éléments physiques ni de boire. Ils se nourrissent de la vitalité éthérique des éléments de la Terre. N'ayant pas d'yeux physiques, ils ne voient pas les éléments physiques comme le font les hommes, ils perçoivent les énergies de tout ce qui vit. Ils sont naturellement plus attirés par les êtres humains aux énergies lumineuses, en particulier les enfants et les personnes proches de la nature.

Nous ne pouvons les voir et les entendre qu'avec nos systèmes de perception énergétiques (clairvoyance et clairsaudience). Toutefois, nous

pouvons les ressentir et communiquer avec, par le toucher, dans la mesure où leur biochamp est aussi constitué d'éther, comme le nôtre.

Ils sont très intelligents et même plus que certains hommes.

Voici notamment le discours d'une jeune **elfe** du nom de *Bidoov*, qui est venue nous demander de transmettre aux humains ce message :

— *"Nous souhaitons que tout le monde sache que nous avons un rôle important dans l'équilibre et l'harmonie de la nature, et notamment aux moments des changements de saison. Pour nous c'est une période de travail intense mais aussi une période de fête à chaque fois. Chacun à son rôle et nous les elfes avons celui de l'entretien du sol en surface, notamment des fleurs dans les champs. Nous aimons beaucoup travailler au contact de l'homme au même titre que tous les autres esprits de la nature. Nous le faisons régulièrement avant le moyen âge et notamment à la période où les druides étaient présents partout. Depuis, la fréquence terrestre et les activités de l'homme ont fait qu'ils se sont éloignés de nous. Nous savons que maintenant ils vont à nouveau nous percevoir. Nous attendons impatiemment d'être sollicités.*

Pour nous, et tous les autres esprits, il est logique de travailler ensemble, de partager, et d'être dans le don de soi, sans attendre de contrepartie. Nous le faisons encore régulièrement, mais sans que l'homme ne s'en rende compte et sans avoir sa reconnaissance. Il y aurait plus de joie et de vie, si les hommes travaillaient et échangeaient avec nous à nouveau en toute conscience. Nous sommes prêts et attendons d'être sollicités. Même s'ils ne nous perçoivent pas encore très bien, s'ils nous sollicitent nous serons là pour les aider malgré tout."

Nous lui avons demandé si elle avait connu la période ancienne au cours de laquelle les hommes entretenaient régulièrement des liens avec les esprits de la nature. Elle a répondu :

— *"Je n'ai pas connu cette période, mais je souhaite vivre assidûment la présente. Les anciens pratiquent un enseignement des jeunes par télépathie avec des images. Ils nous ont montré des images de la vie d'autrefois et d'autres sur la vie future, notamment sur le fait que les liaisons avec les humains allaient reprendre naturellement."*

Elle semblait jeune, mais pourtant déjà très intelligente. Nous lui avons donc demandé aussi si elle savait comment étaient énergétiquement constitués les elfes, par rapport aux humains.

— *"Les esprits de la nature ont plusieurs corps aussi. Le premier est un corps de **vie** qui est l'équivalent de votre corps éthérique. Le second est un corps émotif, comme vous. Ensuite nous avons un corps mental mais différent du vôtre qui est individuel (ou égoïste) alors que le nôtre est un corps collectif, de groupe. Les elfes n'ont pas de corps causal, dans la mesure où ils n'ont pas de problèmes de vies antérieures à régler car ils règlent toujours leur karma dans leur présente vie. Ensuite ils disposent d'un corps spirituel qui comprend quatre couches : la première regroupe les connaissances acquises dans leurs vies antérieures, la seconde correspond au corps de cristal humain, la troisième au corps de lumière et pour la quatrième, il s'agit du corps universel elfique, un lien d'unité avec notre âme groupe."*

Dans leur période d'innocence, les enfants ont souvent une sensibilité plus développée qui leur permet de voir et d'entendre les esprits de la nature, jusqu'au moment où les parents, conditionnés par leur éducation, historiquement trompeuse, les dissuadent de voir ce qui NE PEUT PAS exister. Dans certains pays comme en Irlande, ils sont encore connus, reconnus et respectés de toutes les personnes, y compris les intellectuels et les autorités administratives, qui ont pourtant bien les pieds sur Terre.

Les esprits de la nature sont classés en 4 catégories et en plusieurs niveaux hiérarchiques. Il y a les esprits de la terre, de l'eau, du feu, de l'air et dans chaque catégorie des esprits supérieurs hiérarchiquement.

Contrairement à l'homme, ils peuvent vivre plusieurs milliers d'années car ils ont la faculté de ralentir leur organisme à volonté.

Ils étaient déjà présents sur Terre avant l'homme.

Il est extrêmement important de reprendre contact avec les esprits de la nature, nous avons besoin d'eux pour énormément de choses, que ce soit d'ordre médical (pour des soins spécifiques) ou matériel (pour des aides tels que : les incendies de forêt, la culture, l'agriculture...).

Les esprits de la Terre portent de nombreux surnoms selon les régions ou leurs fonctions : **lutins, gnomes, nains, génies des bois, farfadets, follets, nutons, kobolds, sotaïs, caraquets, pédauques, fadets, djinns etc.**

Ils se trouvent dans la nature proche de l'homme et surtout les jardins. Chaque être a son rôle : les gnomes veillent à la formation des racines (et à tout ce qui est sous Terre), les nains veillent à l'épanouissement des fleurs, les elfines veillent aux couleurs les plus étincelantes.

Les **gnomes** dont le nom signifie en grec « qui vivent à l'intérieur de la Terre », travaillent sous la Terre. Ils demeurent soit en surface soit à l'intérieur dans des grottes ou rochers. Ils surveillent les nutriments de la Terre et les modulent, si nécessaire pour qu'ils soient nourrissants pour les plantes. Certains aident à la croissance des racines des arbres et des plantes ; d'autres s'occupent des pierres précieuses et des minéraux, qu'ils affinent et purifient.

Ils traversent les roches les plus dures, comme l'homme traverse le vent. Les anciens mineurs, habitués à leur présence, révélées par des ombres, des ressentis et des bruits, les considéraient comme des êtres familiers. Ils se présentent sous forme trapue, jambes courtes, muscles forts, et traits grossiers. Comme les autres esprits de la nature, ils sont hiérarchisés et à leur tête se trouvent des princes et des rois.

Les **nains** aiment squatter les nains de jardin et regarder à travers leurs yeux. Ils sont très sérieux et responsables, fidèles, généreux et prévenants. Les êtres humains peuvent compter sur eux à condition de ne pas les vexer car ils sont susceptibles. Ils sont généralement vieux, barbus et râblés d'apparence. Ils peuvent travailler pour l'homme et ils l'ont maintes fois fait. Les légendes sur les nains sont très nombreuses dans les pays nordiques et celtiques, Allemagne, Suisse, Suède...



Gnomes et nains connaissent des formules magiques pour donner une vie particulière à certains objets. Il leur est arrivé de participer à la fabrication d'objets sacrés (épées, ceintures, bijoux, bagues...) avec les druides et les forgerons alchimiques. Ce fût le cas de Durandal l'épée de Rolland, et de l'épée de Jeanne d'Arc qui fut toujours victorieuse au combat mais se brisa lorsqu'elle voulut l'utiliser, sur un coup de colère, pour corriger une prostituée. La magie s'est brisée lorsqu'il y a eu injustice. Ils ont participé à la fabrication d'anneaux, bagues et ceintures avec des forgerons dont ils inspiraient le travail.

Ils ne peuvent certes pas manipuler directement la matière comme le fait un humain, mais ils peuvent agir sur l'énergie de la matière et changer sa densité, sa couleur, sa forme, ses caractéristiques, sa pureté... la rendant plus ou moins magique, ce que l'homme ne peut pas faire, car il ne voit que la matière physique de base et ne peut agir que sur celle-ci.

Ils peuvent aider dans l'artisanat de manière générale, en métallurgie, en ébénisterie, en sculpture, dans le choix des matières, du bon moment et des bonnes méthodes. Ils participent à l'entretien de la nature en colmatant les plaies des arbres coupés, conjointement avec les licornes qui font partie des dévas. Lorsque les hommes sollicitent leur aide, ils leur donnent en échange quelques nourritures. Ils n'en absorbent pas les molécules physiques mais les énergies éthériques. Quand celle-ci est absorbée, l'aliment conserve

l'apparence physique mais n'a plus d'énergie. Les aliments préférés des esprits de la terre sont les aliments très énergétiques naturellement : lait, miel, chocolat noir, noix, noisettes, huile d'olive et surtout les pommes. L'énergie qu'ils préfèrent est malgré tout l'amour de l'homme, mais dans la simplicité et la sincérité.

Les **lutins** se trouvent plus souvent dans les foyers. Ils jouent avec les enfants qui les voient ou avec les chats. Ils sont joueurs et ne vivent que pour la farce et la gaudriole. Si vous entendez des craquements dans la maison sans aucune raison, ce peut être le jeu d'un lutin qui s'amuse.

Ils ne voient pas les murs physiques, mais les perçoivent de manière énergétique. Ils voient beaucoup plus facilement les méridiens et énergies de la Terre que ses composants physiques. Ils perçoivent les veines et les murs éthériques de la planète (les Leylines). Ils savent où se trouvent leurs points de départ et les emplacements des portes spatio-temporelles.

Ils étaient sur Terre avant l'homme et ont aidé les constructeurs de cathédrales et de temples de toutes époques y compris Atlante, en leur indiquant les emplacements des points sacrés des croisements et des jonctions des veines telluriques et éthériques. Ils les perçoivent très bien et pour eux tous les points de haute énergie sont des notes de musique.

Les **petites fées** parmi les fées de Terre, s'occupent du pollen en l'énergisant, pour permettre aux abeilles de le transporter. Sans leur présence le pollen ne pourrait pas s'ouvrir ni être transporté par les abeilles. Il s'agit de la chaîne normale de la nature, ni l'un ni l'autre ne se sentant supérieur à l'autre. Ni la fée, ni l'abeille, ni les arbres sans lesquels il n'y aurait pas de fruits.

Les **grandes fées** organisent le travail et sont à la fois gardiennes et responsables de secteur.

La **fée Viviane** en fait partie et s'occupe des espaces de vie dans la nature. Elle peut, dans la limite de ses pouvoirs faire des soins aux hommes s'ils le demandent. Elle peut faire des soins au niveau de la tête, pour avoir les idées plus claires, aérer et équilibrer les deux hémisphères pour une meilleure compréhension des choses. Le cerveau équilibré voit plus loin. Comme s'il y avait une notion de projection, la réflexion est alors mieux organisée et plus ample. Toutes les grandes fées peuvent faire des soins aux

hommes s'ils les sollicitent humblement et dans la mesure de leurs capacités naturelles.

La **fée Valkyrie** a pour fonction dans la nature de veiller sur la sève des arbres, surtout en automne où commence son repos. Elle veille à ce qu'ils soient bien alimentés tout l'hiver pour pouvoir bien redémarrer au printemps. Elle veille aux canaux dans lesquels circule la sève pour qu'ils ne se bloquent pas et ne perdent pas de leur efficacité. Sur le plan des soins énergétiques de l'homme, elle peut soigner et rééquilibrer la glande thyroïde, en extraire la radioactivité et la transférer dans une fluorine verte. Car la thyroïde est un diffuseur d'énergie similaire aux canaux de sève.

La **fée Glasting** se présente comme un papillon **bleu**, magnifique et fin. Elle s'occupe dans la nature des papillons et chenilles. Ils ont pour rôle de mettre un suc spécial sur les pistils des fleurs. C'est un échange qui nourrit le papillon par le nectar de la plante, et redonne vie à la plante qui se libère et refait du nectar. Sans cet échange la plante fane et meurt plus vite. Elle peut participer au nettoyage des glandes pinéale et pituitaire de l'homme, avec l'aide de fluorines bleues et la canalisation d'un thérapeute. Ce qui augmentera ses capacités de ressenti et ses claires fonctions. Toutefois le manque de luminosité et de soleil la fatigue et la dévitalise.

Les **faunes** sont des esprits qui s'occupent des arbres. Ils ont pour rôle de veiller sur leur santé, leur croissance et leur fécondité. Ils peuvent aider les hommes à se mettre en relation avec l'esprit d'un arbre pour bénéficier de ses énergies et facultés. On peut les solliciter pour leur demander quel est l'arbre le plus apte à soulager un mal-être particulier.

Les **elfes** sont à la fois esprits de la Terre et esprits de l'air. Ils s'occupent des arbres et végétaux. Leur rôle est de veiller à la végétation selon les saisons. Certains sont plus spécialisés dans les végétaux et d'autres dans les éléments de l'air, la diffusion des graines, de la pluie, des vents, du soleil (temps minimum d'ensoleillement ou action sur les nuages si nécessaires). Ils ont pour roi Dagda. Ils vivent en harmonie, en organisation hiérarchique, complémentaire et respectueuse. Ils travaillent dans la joie. Pour eux chaque nouvelle saison est une nouvelle fête. Certains ont des rôles de gardiens. Ils conçoivent les enfants en formant une bulle ronde d'énergie. Ils

y mettent leur énergie de fécondation, qui grandit par l'énergie d'amour, et donne naissance à un enfant.

Les **géants** sont des grands esprits gardiens de la Terre. Ils ont la responsabilité d'une grande zone terrestre. Ils protègent leur domaine attribué, comme une citadelle. Ils voient le danger arriver plus vite que les elfes et les esprits plus petits, du fait de leur grandeur. Pour protéger un lieu, Ils peuvent dérouter une personne, l'attirer ou la repousser sans qu'elle s'en rende compte. Pour protéger de la négativité certains esprits de la nature, ils peuvent créer un bouclier énergétique, comme un dôme de protection. Ils voient les arrivées extraterrestres et inversement les extraterrestres les perçoivent et communiquent avec eux avant d'atterrir. Ils connaissent et respectent leur rôle de protection.

Ils peuvent aviser certains humains de l'arrivée d'un ovni. Ils peuvent aider, et se mettre au service des humains lorsqu'ils sont reconnus par les guides de lumière et ont une mission au service de l'humanité et de la Terre, et ceci sous forme de protection énergétique et d'information. Ils n'ont pas d'arme, sont solides comme des rocs mais peuvent renvoyer à l'envoyeur tout projectile lancé contre eux.

Les esprits de l'eau sont chargés de distribuer l'éther vital partout dans le monde par l'intermédiaire de l'eau. Sur Terre, ce sont **les vouivres**, esprits des eaux souterraines, des fleuves et des rivières. Dans les petits lacs, fontaines et sources, ce sont **les nymphes**, expertes des pierres précieuses au fond de l'eau. Celles-ci deviennent si pures que leurs propriétés sont optimisées. Nous pouvons leur confier nos plus belles pierres pour qu'elles les purifient.

Dans les ruisseaux, les grands lacs et entre les rochers, ce sont **les ondines**. Dans la mer, à proximité des côtes, ce sont les **sirènes** qui s'occupent de l'eau. Les **tritons** s'occupent des algues, coraux et rochers. Les fées de l'eau sont leurs supérieures hiérarchiques.

La fée Mélusine est la reine des esprits de l'eau terrestre. Au moyenâge les chevaliers et clairvoyants ont été inspirés par ses connaissances. Les légendes rapportent que la fée Mélusine a été la conseillère et initiatrice de la construction de la ville de La Rochelle. Etant la reine des esprits de l'eau,

elle se trouve souvent à proximité des sources très énergétiques, d'où sortent des veines d'énergie qui constituent des *Leylines*. Elle a, comme les autres fées, la propriété de se démultiplier, si bien que l'on peut constater sa présence en plusieurs endroits en rapport avec l'eau. Son rôle dans la nature est de surveiller la bonne circulation de l'énergie vitale dans l'eau, pour qu'elle soit bien diffusée. Elle peut faire de même sur l'homme, si elle est sollicitée : drainer les circuits d'eau où circule l'énergie vitale pour qu'elle soit mieux diffusée. Ce drainage est différent de celui de la raie Manta, esprit marin qui peut pratiquer sur l'homme un drainage de l'eau mais par rapport à sa composition et à son déséquilibre en oligoéléments, ce qui est très logique.

Les grandes vouivres sont des esprits des eaux souterraines chargés de surveiller les nappes d'eau les plus énergétiques, alors que les petites vouivres gèrent les canaux et rivières souterraines. Elles peuvent avec la force de l'eau, déboucher des obstructions souterraines.

Les esprits de l'air se nomment elfines, sylphes et sylphides. Ils sont plus difficilement visibles par l'homme, car constitués d'énergie encore plus fluide et vibrante que les esprits de la Terre et de l'eau.

Les elfines sont plus facilement visibles quand elles vont de fleur en fleur essaimer l'énergie lumière pour permettre la diffusion du pollen dans l'air, lors de périodes très ensoleillées et notamment au printemps, Elles se présentent sous forme de papillons aux ailes transparentes.

Les ryels sont en forme d'oiseau. Ils surveillent la qualité de l'air, la densité d'oxygène et la pureté, en agissant sur l'équilibre des éléments qui le constituent. Pour les soins de l'homme, ils peuvent purifier localement l'air pour permettre une meilleure oxygénation et agir sur les poumons.

Les grands elfes masculins gèrent le vent sous les nuages. Ils n'ont rien à voir avec les elfes des arbres. Ils peuvent gérer les tornades quand elles sont nécessaires, sur demande de leur déva qui se nomme Eole. Ils peuvent éteindre un incendie ou le densifier selon les intérêts de la nature.

Les sylphes gèrent les nuages et au-dessus. Ils gèrent aussi la pluie et les orages. Ce sont eux qui sont sollicités par les chamans et druides pour

provoquer la pluie ou favoriser le beau temps sous réserve de ne pas nuire aux obligations de la nature. Ils avaient un rôle de "canadais" en période druidique pour éteindre les grands incendies.

Les sylphides sont intermédiaires entre l'air et la végétation. Ils favorisent l'échange gazeux, la chlorophylle des feuilles des arbres, et leur élimination des gaz carboniques.

Les photos montrent une petite fée dans la fontaine de Barenton en forêt de Brocéliande, et une grande fée sur un rocher en forêt d'Huelgoat.





Les licornes font partie des dévas de l'air. Elles sont considérées comme les sauveteurs de la nature. Elles cicatrisent les arbres de leurs blessures, avec leur corne énergétique. Elles soignent aussi certains esprits de la nature. Pour l'homme, elles peuvent contribuer à l'ouverture de sa clairvoyance en agissant sur son 3^{ème} Oeil. Elles résident dans les vallées, et peuvent se rassembler pour agir en groupe.

Les **phoenix** sont des dévas de l'air et du feu. Ils redonnent vie à ce qui semble mort et principalement aux arbres. Ils peuvent régénérer certains malades humains en réinitialisant leurs énergies. Ils agissent comme le feu, détruisent des molécules pour en éveiller de nouvelles.

Les **griffons** sont des dévas de l'air, protecteurs et combattants. Ils peuvent aider les esprits de la nature qui leur demandent pour les protéger d'esprits négatifs. Ils ont toujours été sollicités par les initiés, et sont devenus protecteurs de nombreux rois et seigneurs, qui les ont gravés sur leurs châteaux. Quand ils s'engagent, c'est avec fidélité et honneur. Ils protégeront des esprits agressifs, quel que soit leur origine et ceci jusqu'au bout de leurs capacités. Ils aiment résider sur les cimes des pins, et leur présence se voit distinctement, car la cime est pliée physiquement. Là où ils se trouvent, la végétation se couche le long du sol. Ils s'allient souvent à un

arbre et échangent leurs énergies qui bénéficient ainsi aux deux, toutefois l'arbre se vrille et croit en spirale.

Les esprits du feu agissent dans les foyers, les volcans et partout où sont la vie et le feu. C'est grâce au feu que la lumière peut se répandre. Ils existent dans la nature pour transmuter la matière (compost). Certains font partie des parasites de l'homme, quand ils provoquent inflammations et démangeaisons. Les plus dangereux sont ceux qui s'installent sur le cerveau et se nourrissent de ses énergies (Alzheimer, Parkinson...).

Les **salamandres** de 3 à 4 mètres ont pris racine dans les volcans. Il en existe des plus petites dans les flammes des cheminées (jaune), dans tous les tas de compost ou de fumier (salamandres bleues) mais aussi dans les intestins des personnes car elles décomposent la matière.

Les autres esprits du feu portent le nom de **feux follets**, nikkers (en Allemagne), **agni** (en Inde) ou **cabires** (les esprits des volcans). Le feu transmute la matière, il transforme une matière pesante, dure et volumineuse comme le bois en un tas de cendres sans poids ou presque et sans volume. Il modifie alchimiquement la matière.

Voici en exemple une **légende incas**, qui a été transmise de père en fils depuis 2000 ans. Un être arrivant d'ailleurs (qu'ils ont surnommé Viracocha) est venu les voir pour les éduquer. Quand les incas ont vu arriver cet homme, qu'ils ne connaissaient pas, ils se sont méfiés et ont eu envers lui une attitude très hostile. Celui-ci s'est alors mis à genoux, a ouvert les bras vers le ciel et soudain, du feu venant du ciel s'est abattu sur les pierres autour des incas. Impressionnés, ils ont considéré l'intrus comme un surhomme et ont cessé toutes velléités. Les feux cessèrent et les **pierres** qui avaient été touchées par ce feu miraculeux n'avaient alors plus de poids. Elles étaient ***devenues aussi légères que du liège.***

Il s'agissait d'interventions des salamandres, esprits du feu, sollicitées par *Viracocha* qui est devenu leur « Dieu » et guide spirituel. Action simple qui ne causa aucun préjudice à l'humanité puisqu'il n'y a pas eu de blessé, et qui, par ailleurs, était nécessaire et favorable à son évolution. **Les esprits de la nature ne peuvent être sollicités que pour l'évolution et le bien-être de l'humanité** et non à des fins égoïstes.

Les **orbes**, dont on voit de plus en plus la présence sur les photos, du fait de la vitesse de prise de vue d'une part et de leur forte énergie d'autre part, ont été implantés sur Terre par des "jardiniers" depuis la naissance de l'électronique et de l'informatique. Ce sont des esprits de l'air qui ont pour rôle de limiter la pollution des ondes électriques artificielles qui perturbent la Terre et son fonctionnement. Ils régulent et diminuent les effets dévastateurs de ces ondes, sans réduire leur puissance.

Les **petits orbes** sont chargés des ondes courtes ; les **grands orbes**, des ondes longues et les **orbes "électro"** des appareils (style internet).

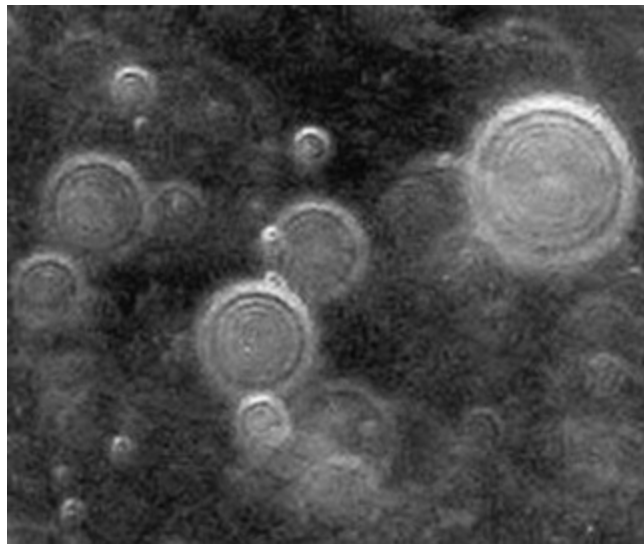

Les ondes traversent les personnes et ne les affectent pas, mais avec ce flux sont émises des particules secondaires qui se stockent et altèrent le cerveau. Les orbes ne soignent pas les personnes, mais ils neutralisent les ondes pour les protéger des effets et dégâts possibles.

Il est possible de les solliciter pour protéger et neutraliser des antennes de transmission TV ou radio.

Les orbes "électro" font le ménage dans les appareils et les réseaux internet et radio. Ils ne filtrent pas tout en raison du libre arbitre. Ils laissent passer les informations bonnes ou moins, mais protègent individuellement des atteintes des forces négatives qui cherchent à maîtriser internet dans un but de manipulation et d'esclavagisme de l'humanité à des fins de pouvoir et d'argent. Pour cela ils agissent plus facilement en complément des pare-feu et systèmes de protection que nous utilisons.

La fée responsable des orbes est **la fée Paradis**.

Quant aux **dragons**, ils existaient physiquement sur la planète, avant l'apparition de l'homme et étaient des êtres très intelligents.

Les derniers ont été tués au moyen âge et leurs squelettes ont été assimilés à des animaux préhistoriques.

Faisant partie d'un règne plus ancien et plus évolué que les humains, ils se sont réincarnés sous leur forme énergétique, comme les autres esprits de la nature. Une catégorie surveille les réseaux d'énergie de la Terre et nettoie ses affections. Une autre a un rôle hiérarchique sur certaines catégories d'esprits de la nature comme les griffons.

Certains dragons aident des esprits dans leur tâche lorsqu'ils ont des difficultés. D'autres surveillent et aident les hommes pour évoluer. Ce sont des esprits de la Terre et du feu.

Ils peuvent aider l'homme, en le guidant ou en le protégeant.

Par leur souffle, ils peuvent nettoyer énergétiquement un lieu des mémoires négatives qui restent du passé, si elles ne sont plus reliées à des rituels encore actifs. Ils peuvent aussi devenir guerriers contre des forces négatives pour protéger certains lieux ou certaines personnes.

Ils attribuent une grande importance à la notion de fidélité et ils se vouent à leur tâche jusqu'à la mort. Ils aimeraient être sollicités plus souvent, surtout au niveau de la géobiologie et du nettoyage énergétique des lieux parce qu'il y a beaucoup de nettoyage des pollutions à faire. Les pollutions sont occasionnées essentiellement par les pensées négatives des hommes. Mais ils ne peuvent pas intervenir sans être sollicités par des humains, sur le principe du libre arbitre.

La **fée Morgane** est une fée du feu. Elle donne le feu intérieur, l'envie, la volonté, aux esprits qui ont un rôle de défense et protection ou une mission difficile, esprits de la nature ou humains. Elle aide à repousser les limites. Elle sait les écouter et leur donner des conseils pour trouver les solutions et les remotiver. C'est une guerrière mais avec le feu du cœur. Quand elle soigne les humains elle améliore les canaux de clair senti.

Les esprits supérieurs et dévas :

Les esprits de la nature sont organisés suivant des hiérarchies très disciplinées par catégorie d'esprit et par secteurs géographiques.

Les **dévas** sont les esprits de la nature les plus élevés, qui ont pour tâche la surveillance de secteurs et de forêts entières. Ils ont un rôle de surveillance et de régulation. Ils ne peuvent pas participer aux soins de l'homme, car ce n'est pas leur rôle.

Les supérieurs hiérarchiques sont souvent des grandes **fées**.

Elles sont du monde astral comme les anges et les archanges.

Il existe des fées de plusieurs grandeurs, petites, moyennes et grandes (comme un adulte voire plus). Elles peuvent aussi moduler leur grandeur, et elles le font automatiquement quand elles sont malades ou affectées, car elles peuvent l'être aussi en raison de leur travail ou en raison d'attaques d'autres esprits négatifs, pour les perturber. Elles peuvent vivre plusieurs milliers d'années.

Certaines sont chargées de surveiller les activités des esprits de la Terre, d'autres les esprits de l'eau, les esprits de l'air ou les esprits du feu. Tous les soins qu'elles peuvent faire à la nature, elles peuvent les faire aussi à l'homme, s'il les sollicite humblement et respectueusement.

Les **druides** communiquaient avec elles, et pouvaient gérer le temps, les nuages et les pluies.

Il n'y avait pas en ces tempslà, d'incendies aussi vastes que nous vivons actuellement. Et il n'y avait pas de « canadaïrs ». Les forêts étaient plus étendues et les risques d'incendies beaucoup plus importants qu'actuellement.

Les esprits de la nature pouvaient apporter ou réduire la pluie à volonté, quand ils étaient sollicités par les druides.

Pour **voir** les esprits de la nature, il faut utiliser sa vue éthérique qui est à quelques centimètres en avant de nos yeux. Il faut se concentrer un peu en avant, des yeux physiques, pour pouvoir se servir de la vue éthérique.



Oubliez la vue physique et fermez les yeux.

Laissez votre attention se porter en avant, comme si vous vouliez voir plus loin. Dirigez votre esprit sur ce que vous souhaitez voir, avec toute votre énergie d'amour. Pensez à la baguette de sourcier, qui trouve ce que l'on cherche, sous réserve d'avoir l'esprit exclusivement axé sur ce que l'on cherche. N'oubliez pas que tout est fréquence, et que pour voir un esprit de la nature, il faut essayer de se mettre sur sa fréquence.

Pour une sainte présence ou un guide de lumière, il faut se mettre sur une fréquence beaucoup plus élevée pour la (ou le) percevoir.

Le doute ou le mental sont des freins. Etre trop dans le vouloir développe trop le mental. Au lieu de mentaliser, **cherchez à adapter votre fréquence sur celle que vous souhaitez percevoir**. Et pour être plus scientifique, relaxez vous pour descendre la fréquence de votre cerveau à 4 Hz au lieu des 21 Hz quand le mental fonctionne.

Développer la vue éthérique par des exercices répétés est possible au même titre que de développer une activité artistique. Outre la possibilité de voir les esprits de la nature, cette faculté permet de voir d'autres énergies comme l'aura des hommes (et des animaux) et au-delà de la matière c'est à dire un organe souffrant, à l'intérieur d'un corps malade.

On peut voir facilement l'énergie éthérique d'un arbre l'été lorsque les journées sont chaudes et ensoleillées. Il suffit de s'étendre dans un parc, sur l'herbe et d'examiner les cimes qui se découpent sur fond bleu du ciel. En prenant un regard flou, on perçoit un halo plus pâle autour de la cime.

Après avoir fait ce genre d'exercice, n'oubliez pas de vous recentrer et de bien vous enraciner car l'exercice tend à élever les corps énergétiques, et à dérégler le centrage.

Il est possible de **sentir ou toucher** un esprit de la nature avec les mains aussi facilement que de percevoir notre biochamp. Pour cela, l'esprit en question doit être d'accord. Puis les yeux fermés, balayer l'air avec la main en pensant à l'objet de la recherche et elle s'arrêtera au contact de l'esprit. Faire de même avec l'autre main pour percevoir son autre côté. Le contact ressemble à un ballon d'énergie invisible mais dense. En contournant ce "ballon", nous constatons qu'un gnome ou lutin mesure environ 70 cm et présente une sorte de cône sur le haut, comme le bonnet avec lequel on le représente habituellement.

Pour identifier un esprit par l'exercice du biochamp, tester ses dimensions et son pouvoir d'amplifier le biochamp (facteur énergétique).

Esprits	Surnom	Facteur Énergétique	Taille
Esprits de la Terre	Lutin	X 2,5	H 40 à 80 cm
	Gnome	X 3,5 à 4	H 30 à 70 cm
	Nain	X 3 à 6	H 20 à 60 cm
	Faune	X 12	H 40 à 200 cm
	Petite fée	X 2,5 à 4	H 25 cm
	Grande fée	X 12 à 18	H 1 m à 3 m
	Géant	X 40 à 50	H 4 m à 25 m
Esprits de l'eau	Triton	X 2,5 à 4	H 30 à 60 cm
	Vouivre	X 3	L 3 m à 7 m
	Grande Vouivre	X 7 à 25	L 3 m à 7 m
	Ondine	X 3,5 à 5	H 20 à 150 cm
	Nymphe	X 12	H 20 à 120 cm
	Sirène	X 15 à 20	L 2 m à 3 m
	Grande fée	X 12 à 18	H 1,2 à 3 m
Esprits de l'air	Riel	X 4	H 100 cm
	Elfe	X 5 à 15	H 40 à 250 cm
	Sylphe	X 12	H 2 m à 4 m
	Sylphide	X 10	H 2,50 m
	Licorne	X 16 à 30	H 1,5 m L 3 m
	Phoenix	X 9 à 20	H 80 à 120 cm
	Griffon	X 2 à 10	H 1 m à 3 m
Esprits du feu	Salamandre	X 3	L 60 cm
	bleue - compost	X 3	L 60 cm
	jaune - flammes	X 4	Ø 25 cm
	Petit Orbe	X 20	Ø 60 cm
	Grand Orbe	X 25	Ø 10 à 70 cm
	Orbe électro	X 6 à 45	L 1 à 170 m
	Dragon	X 20 à 50	H 1 à 10 m
	Déva		

Historiquement, lutins, gnomes, farfadets et autres se sont souvent mis au service de l'homme car c'est leur destin évolutif. Mais nous devons avoir

avec eux une attitude positive et les aider au mieux à leur propre évolution. Il est notoire que Salomon disposait d'autant de djinns que de soldats, la Bible et le Coran en font état. Des esprits élémentaires étaient utilisés comme des guerriers. Ils le sont encore et l'ont notamment été pour les guerres du golf. Les chamans et druides de tous pays utilisent les esprits de la nature et les esprits animaliers en permanence. Des mages et sorciers négatifs utilisent aussi des esprits négatifs.

Au moyen âge, les templiers initiés les utilisaient pour garder les hauts-lieux spirituels et les trésors sacrés. C'est toujours le cas pour bon nombre de cathédrales, églises et lieux sacrés. Ce n'est pas une invention ni une découverte des templiers, les lieux sacrés de toute la Terre et de toutes les époques celtes, atlantes, mayas, incas, égyptiens, etc. sont toujours surveillés par des esprits de la nature, gardiens.

Hildegarde de Bingen les a énormément sollicités. Grâce à leurs connaissances des éléments naturels, elle a confectionné d'innombrables recettes médicales à base de plantes, qui font toujours référence.

De nombreux thérapeutes initiés, et sur toute la planète, sollicitent et utilisent les esprits de la nature pour participer activement aux soins énergétiques de l'homme. Comme ce fut le cas à toutes les époques et comme nous le faisons tous les jours en Curothérapie.

Dans certains cas, **seuls** les esprits de la nature peuvent réaliser un soin réellement efficace. Par exemple, pour extraire la radioactivité de la glande thyroïde, la **fée Valkyrie** transfère celles-ci dans une **fluorine verte**. Aucune autre médecine officielle ni naturelle n'arrive à en faire autant. La médecine pratique l'ablation de la glande, ce qui ne résout rien et engendre des effets secondaires. Elle prescrit ensuite un traitement à vie de thyroxine. Et le Levotirox est devenu le 4^{ème} médicament le plus délivré avec un chiffre d'affaire de 2 milliards d'euros par an en France, et une consommation qui progresse de 9 % par an (source Ansm.santé.fr).

Les esprits supérieurs de la nature :

Esprits	Surnom	Facteur énergétique	Particularités
Esprits de Terre	Fée Urgania Fée Viviane Fée Mab Géant Gaia (Ame de la Terre) Maîtres Tao Feng Shui Animaux du Feng Shui	X 12 X 15 X 18 X 40 à 50 X 45 à 75 X 32 X 27	Magnétisme Terre Purifie Terre Ether de Terre Surveillance Mère, conseils Contrôle Règlent énergies
Esprits de l'eau	Fée Selkie Fée Estrella Fée Mélusine Esprit Raie Manta Esprit Baleine Esprit Dauphin Esprit Tortue	X 12 X 15 X 18 X 47 X 48 X 27 X 27	Approvisionne Purifie l'eau Ether de l'eau Soins de lymphe Mémoire ADN Télépathie Protection dense
Esprits de l'air	Fée Mélior Fée Aril Fée Holda Elfe Sylphe Licorne Phoenix, Griffon	X 12 X 15 X 18 X 5 à 15 X 12 X 16 à 30 X 9 à 20	Repartie oxygène Purifie air pollué Éther vital air Arbres, feuilles Vents, pluies Blessures arbres Renaitre, protéger
Esprits du feu	Fée Glasting Fée Morgane Fée Paradis	X 12 X 15 X 18	Fécondité, éclaire Active feu

	Grand Orbe Dragon Déva	X 20 à 25 X 6 à 45 X 20 à 45	coeur Ether feu Pollution électrique Surveillance, nettoie Gère un secteur
Esprits célestes	Ange Archange Sainte présence Yenna la Vierge noire Sainte Thérèse Sainte Anne Guide de lumière Maître ascensionné	X 20 à 35 X 35 à 55 X 7 à 22 X 22 ou X 25 X 27 ou X 35 à 45 X 37 à 50	Messenger Acteur divin Soins spécifiques x 32 en guerrière Soins du coeur x 35 en Mère Guide Surveillance, aide
Médecins astraux	Médecin bleu du Soleil Médecin vert de Vénus Médecin rose de Vénus Médecin blanc de Sirius Médecin bronze galaxie	X 25 X 27 X 35 X 32 X 40	Régénère organe Conseil, vitalise Soins émotifs Chirurgie et éther Désintoxifie
Soldats célestes	Soldats bleus de Sirius Saint Michel archange Roi dragon cristal Kailash Roi griffon Dore Elfe soldat	X 45 ou 55 X 27 (guide) X 45 ou X 34 X 22 à 27 X 32	Soldats galaxie X 37 (épée) X 45 (bouclier) X 57 en guerrier Cde les griffons

	Roi archange Métatron		X 55 en guerrier
--	--------------------------	--	---------------------

Les esprits de la nature négatifs :

Ils ne se considèrent pas comme négatifs, car comme tous, ils ne cherchent qu'à évoluer et progresser, mais au dépend des hommes et de sa santé car ils se nourrissent de ses énergies. Etant dans la dimension astrale, ils ne sont pas visibles au microscope et eux-mêmes ne perçoivent pas les organes physiques de l'homme comme des matières physiques, mais comme des réserves d'énergies dont ils s'alimentent.

Il existe des esprits négatifs de l'eau, de l'air, de la terre et du feu.
Ils sont détaillés dans le livre : harmonisation des personnes.

Les âmes groupe des plantes :

Les plantes, les arbres, les minéraux, les métaux et les animaux sont tous dotés d'un esprit collectif, d'une âme groupe, qui, pour la plupart sont connus des chamans. Lorsque plusieurs animaux font la même chose, en l'occurrence 100 puisque c'est le chiffre qui a été expérimenté avec les singes, la conscience collective en est informée. Et tous les autres animaux de la même espèce, sur toute la planète, en sont informés aussi, comme s'ils avaient fait l'expérience eux-mêmes.

La connaissance des esprits de la nature est importante pour les Curothérapeutes puisqu'ils les sollicitent pour les soins énergétiques et l'harmonisation des énergies tous les jours. Il n'est pas possible de les passer tous en revue. Dans un premier temps nous allons voir les principaux esprits à solliciter, pour réaliser tous les soins nécessaires. Chacun pourra solliciter ultérieurement les autres esprits qu'il connaît ou qu'il apprendra à connaître, petit à petit.

Les plantes ont leur âme groupe. Il en existe certaines qui sont couramment utilisées et qui viennent des traditions chamaniques, tel le tabac et le café. Ces deux plantes ont des propriétés euphoriques. Elles étaient utilisées dans un but sacré autrefois.

Chaque fois que quelqu'un fume ou boit du café, il crée un lien éthérique de dépendance, vis-à-vis de l'esprit gardien de la plante. Plus il en consomme, plus il a envie d'en consommer et plus il en est dépendant.

Pour s'en détacher, et arrêter la dépendance, l'âme de la plante doit être enlevée de l'homme. Il en est ainsi du tabac et du café, mais aussi et surtout de toutes les plantes addictives comme le haschich, l'opium l'alcool, la cortisone, la morphine...

Parmi les plantes, certaines sont à connaître et à utiliser en priorité pour leurs propriétés thérapeutiques : l'aloé véra, le lithothamne, le reishi, le cordyceps, le millepertuis, l'acérôla.

Elles seront détaillées dans le livre : harmonisation des personnes.

Les âmes groupe des arbres :

Il y a dans la nature des grands êtres qu'il est possible de solliciter pour nous venir en aide énergétiquement et thérapeutiquement car ils constituent de vrais médicaments, il s'agit des **arbres**. Plus ils sont anciens et plus ils sont puissants et actifs, mais ils ont des facultés différentes. Dans les religions et les cultures anciennes, l'arbre était considéré comme un génie tutélaire, un sage, un dieu ou une déesse.

Les **chênes** étaient vénérés par les celtes. Ils y coupaient le gui sacré avec leur serpe d'or. L'arbre était connu pour ses effets spirituels mais aussi thérapeutiques. Les chênes les plus puissants sont les plus anciens. Ils vibrent à des fréquences très élevées, qui sont à elles seules de véritables médicaments ou recharges énergétiques pour l'homme.

Chaque arbre a ses propres propriétés, ses propres pouvoirs énergétiques. C'est dans le tronc que l'onde vitale est la plus forte et c'est le chêne qui sait le mieux communiquer avec l'homme et lui donner sa force. Le chêne est l'arbre de **sagesse et de force**. Certains rois comme Saint Louis en puisaient leur force pour affiner leur jugement. Il peut dépasser 1000 ans de vie et demeure le symbole de la force vitale. La baguette magique de Merlin, le plateau de la table ronde et les balais de sorcière étaient faits en bois de chêne. Il offre sa force et son aide très facilement et rapidement, lorsqu'on est à son contact.

Sa fréquence est en relation avec le premier chakra de l'homme. Il lui confère **enracinement et force terrestre**.

Le hêtre est considéré comme la reine de la forêt à côté du roi chêne car c'est un arbre de nature féminine. Il possède un tronc droit et court aux branches basses, une écorce gris argenté lisse, des feuilles ovales vert foncé. Les plus âgés dépassent 300 ans. Au contact d'un hêtre, on fait le plein d'énergie tranquillisante. Il libère l'énergie en sommeil et peut faire remonter les souvenirs du passé.

Il est en relation avec le 2ème chakra de l'homme, de la maternité ou paternité. Il confère le **sentiment de sécurité maternelle et d'attache sentimentale**.

Le sapin évoque l'**instinct** maternel familial **de protection**. Il est aussi attaché au second chakra, mais sur son principe de protection. Son odeur comme celle du pin, purifie l'air et les poumons. Il donne à l'homme le pouvoir de l'humilité, et un sentiment de protection et de confiance.

Le pin est l'arbre de la jovialité et de la joie. Il est relié au 3^{ème} chakra, celui de la joie physique et de la gaité. C'est l'arbre préféré des esprits de la nature de la campagne en raison de **la jovialité** qu'il procure. Il peut atteindre des milliers d'années. Son odeur particulière se distingue nettement des autres, surtout en bordure de mer. Ce parfum **apaisant** est un anti-infectieux respiratoire. A son contact, il absorbe **le sentiment de culpabilité** et les émotions négatives. Il se sert de cette énergie négative comme fertilisant. Le solliciter est une véritable aubaine pour lui.

Le platane donne la force aux poumons (chakra 4). Il résiste très bien à la pollution et l'absorbe. Il ne craint pas les accidents de la route en raison de sa résistance et de sa dureté. Il est donc idéal pour les villes. En outre, on utilise son écorce pour faire de l'encens (le storax). A son contact, le platane redonne de **la vitalité et de l'assurance** au coeur pour mieux appréhender les difficultés. Il gonfle les poumons.

Le **cèdre** est le roi pour les énergies du coeur et de l'unité (chakra 4). C'est l'arbre sacré qui a servi à la fabrication de l'Arche d'Alliance et du temple de Jérusalem parce qu'il symbolise le monde et l'unité. A son contact, le chakra avant du coeur s'ouvre et encore plus le chakra arrière. Il aide à voir l'avenir ou le passé et à soigner les blocages énergétiques du coeur. Il fait ressentir l'unité et comment évoluer. C'est un maître de **sagesse**

que l'on doit solliciter au préalable. Il accorde toujours son aide à ceux qui le sollicitent. C'est vibratoirement le roi des arbres.

Le bouleau dissipe les peurs et donne confiance (chakra 4 et 5). Dans le parcours initiatique des chamans, l'apprenti doit l'escalader pour s'ouvrir à la sagesse. A son contact il donne de l'assurance et **dissipe les peurs** qui empêchent de prendre des décisions. Il ouvre les yeux sur la vérité (confiance et conscience).

Le cyprès est en relation avec le chakra frontal et le thalamus (6). Il peut avoir plus de 2000 ans en Amérique. Il accroît la **concentration et le travail mental** lorsqu'on est à son contact, et si on lui demande.

Le saule est aussi en relation avec le thalamus et le travail mental (chakra 6). Il **calme les maux de tête** en baignant le cerveau de son énergie, lorsqu'on s'assoit près de lui de 5 à 10 minutes. Il débloque le thalamus et les sinus, quand un voile noir de soucis est créé autour.

L'olivier est le roi des arbres au plan spirituel (chakra 7 : spiritualité). C'est le plus vieux et le plus solide arbre en occident. On trouve en Sicile des oliviers de plus de 3000 ans. Ses fruits génèrent une huile qui garde son énergie plusieurs années, constituant l'aliment le plus énergisant qui soit. Les consommateurs d'huile d'olive sont les plus âgés et les moins malades, parce que son énergie alimente les neurones et le cerveau.

Un olivier millénaire peut vitaliser son environnement sur une dizaine de mètres, comme un haut-lieu énergétique naturel. Il ne donne des olives que pendant 150 ans, ensuite il devient **maître de sagesse et de paix**. Il repousse très facilement si on le déplace et son aspect noueux en fait un bonsaï d'ornement très prisé.

Dans l'antiquité, un brin d'olivier symbolisait la paix. Dans la bible c'est le premier arbre qui fut planté par Noé après le déluge. C'est un seigneur de la Terre, l'arbre de vie (par sa longévité) et de paix (par ses pouvoirs).

Au contact d'un olivier ancien, **la spiritualité et la sensibilité se développent**. En consommant son huile, le corps physique se recharge. En buvant une tisane de feuilles de l'année, la tension se calme. Son aide doit toutefois être sollicitée humblement et respectueusement.

Le buis est un arbre de **protection** contre les atteintes par des rituels de **magie**. Il protège l'homme d'énergies néfastes qui s'attaquent à lui, mais nous devons lui demander sa protection, elle n'est pas spontanée.

Les druides utilisaient le buis pour ses facultés anti-infectieuses et ils ont institué le jour des rameaux, dans la religion catholique. Une infusion de feuilles de buis provoque une importante sudation qui élimine les toxines du corps, lors des fièvres réactives à une maladie infectieuse.

Pour bénéficier de l'énergie d'un arbre il existe plusieurs méthodes. Premièrement, comme pour tout être existant, sur le principe du libre arbitre et du respect, il y a lieu de demander son autorisation.

Soyez dans un état d'esprit de dévouement et de respect, sans à priori. Ensuite à l'aide d'une baguette coudée de radiesthésie, ou à la main (sur le principe du biochamp), demandez-lui l'autorisation d'entrer en contact. Suivez la direction que la baguette vous indique. Elle peut se mettre en travers, vous refuser le passage ou vous faire faire une spirale de 3 tours autour avant d'arriver à son contact. Ne trichez pas, suivez ses indications, sinon ce serait du temps perdu et l'arbre ne vous donnera aucune énergie.

Cette première étape terminée, vous pouvez entrer en liaison avec l'arbre en vous mettant dos à lui et en mettant les paumes des mains sur le tronc. En état de relaxation, mettez-vous à l'écoute des sensations qui vont se produire : sensations de serrement à la gorge, l'arbre agit sur le chakra de la gorge - sensations de frissons dans le dos - sensations de légèreté, d'endormissement paisible, de liberté, de chaleur, de frisson. Autant d'effets différents surprenants et réels.

Il est possible d'entourer l'arbre de ses bras, de mettre son front contre le tronc, de s'asseoir au pied, ou de grimper dessus et de s'asseoir sur la branche du bas la plus ancienne.

Chaque arbre a, certes, ses pouvoirs propres et ses « spécialités », mais certains peuvent agir sur plusieurs choses. La puissance de l'arbre, la compatibilité avec la personne et l'aptitude de celle-ci à recevoir, sont aussi des facteurs à prendre en compte. Si un chêne est réputé pour donner de la force, le cèdre peut aussi le faire, même si ce n'est pas de manière aussi rapide. Le premier critère de choix d'un arbre sera donc son ampleur, son âge, sa puissance visible de l'extérieur, et l'attraction que l'on a vers celui-

ci : attirance esthétique ou attirance sans raison logique (le cœur a ses raisons que la raison ne connaît pas).

Il est possible de trouver des **oliviers** très anciens (centenaires et millénaires) en provenance de l'Espagne ou de l'Italie, car ils ne produisent plus d'olives après 150 ans et deviennent ensuite des arbustes d'ornements (et des maîtres de sagesse).

Même s'ils sont assez onéreux en raison surtout du transport, ils constituent **le plus simple et le meilleur moyen de se faire un haut-lieu énergétique personnel dans son jardin.**

Pour estimer son âge, mesurer la circonférence de son tronc la plus petite (au milieu).

Compter 33 cm pour 100 ans d'âge soit 3,3 m de circonférence pour 1 olivier millénaire.

L'estimation peut être faite par radiesthésie. Elle est précise, si le chiffre est confirmé par plusieurs radiesthésistes indépendants.



Olivier de 2700 ans en Sicile.

Les minéraux et métaux ont aussi une âme groupe et des propriétés, qui sont détaillées dans le livre : Harmonisation des Personnes.

Les esprits animaliers :

Tous les animaux ont une âme groupe ou un esprit gardien. Que ce soit l'aigle, le jaguar, l'éléphant, le lion, l'ours aussi bien que la baleine, le dauphin ou la raie Manta. Il est possible d'invoquer la présence de l'esprit d'un animal pour avoir son aide thérapeutique.

Encore faut-il connaître ses fonctions et ce qu'il peut et veut bien apporter s'il est sollicité. Les chamans sont réputés pour être spécialistes en la matière. Ils ne sollicitent pas tous les esprits animaliers, seulement ceux qui existent là où ils demeurent. De nombreux autres rituels pratiqués dans le monde entier sollicitent l'intervention de l'âme de certains animaux, sans pour autant le savoir. Nous parlerons ici de trois esprits particuliers qui se manifestent souvent lors des soins de Curothérapie : la raie Manta, l'éléphant et la colombe.

Le REIKI : ce terme signifie le ki de la Rei autrement dit **l'énergie de la raie Manta**. C'est l'animal totem le plus important des tahitiens, maoris, chamans de Polynésie et de toutes les îles qui constituaient autrefois un continent unique. Ils portent la raie Manta en tatouage sur le corps.



En 1922 un japonais Mikao Usui a commencé à mettre en pratique une technique de soins, suite à sa découverte dans un temple, d'un texte de plusieurs milliers d'années intitulé "**Rei Ki**". Il est décédé sans laisser d'écrits ni de commentaires sur cette méthode.

A partir de là, le terme REIKI s'est popularisé dans le monde entier, pour caractériser des techniques de soins différentes. Le seul point commun entre chacune, est qu'aucun pratiquant n'est en mesure de dire d'où viennent les exercices qu'il pratique et enseigne, ni quels sont leurs effets réels. Tout

« thérapeute » de Reiki visualise des symboles dont il ne connaît pas l'origine, pour se relier à des forces qu'il ne connaît pas.

Leurs "maîtres" ne le savent pas non plus. La seule chose enseignée est que chacun se relie à *l'énergie universelle*.

Dans l'énergie universelle, il y a la force positive et la force négative. Et dans la force négative, il y a beaucoup d'usurpateurs qui se font passer pour qui vous désirez. En réalité, le mot Reiki désigne l'énergie de la raie Manta. C'est l'animal marin qui réalise des nettoyages de l'eau de mer dans laquelle il vit, et qui peut en faire autant sur l'homme. Les eaux du corps humain (plasma sanguin et lymphe) qui constituent 70 à 90 % de sa composition, sont de même nature que l'eau de mer sur le plan des oligoéléments. C'est pour cela qu'a été inventé le plasma de Quinton qui est de l'eau de mer dessalée.

La raie Manta agit sur les liquides du corps et pratique donc un drainage lymphatique.

Il n'est besoin d'aucun symbole pour la solliciter. Le respect des animaux et l'esprit désintéressé du thérapeute suffisent pour qu'elle lui apporte son aide s'il la sollicite.



En plusieurs années de soins nous avons constaté que TOUS les pratiquants de Reiki sont affectés par des parasites de haut astral très virulents. La plupart se reproduisent à l'intérieur des pratiquants par des bulles de placenta. Les petits sont transmis aux personnes, au cours des

"soins". Il est très difficile aux pratiquants de s'en libérer. Ils doivent se séparer de tous les symboles, livres et images en leur possession avant de se faire libérer des liens, implants et symboles inclus dans leurs chakras et dans leurs différents corps énergétiques (symboles et liens inclus par les parasites eux-mêmes pour rester en contact).

L'éléphant est un des plus puissant esprit de la Terre, au même titre que la raie Manta l'est au niveau de la mer. Il donne une énorme force physique aux malades affaiblis, handicapés, accidentés...

Il vient spontanément aider les thérapeutes respectueux de la nature et de tous les êtres vivants. Il intervient souvent en Curothérapie, et il aide le malade à retrouver des forces qu'il a perdues. Il caractérise la force puissante et le calme, que rien ne peut empêcher et qui impose respect et grandeur d'âme.



La colombe est un animal populaire dans de nombreuses traditions. Elle symbolise la paix car elle est blanche (pureté), et ouverte sur le monde, sans frontière ni limite, puisqu'elle vole (liberté). L'âme groupe de la **colombe** éveille et ouvre l'esprit au monde qui l'entoure.



Elle symbolise aussi le « **saint esprit** » dans les églises, car celui-ci est un esprit de niveau supérieur (archangélique) ressemblant à une grande colombe lumineuse, qui ouvre l'esprit au niveau spirituel sur les notions d'universalité et d'unité des êtres.

Les baptistères sont associés à une cheminée cosmotellurique argentée. Les corps énergétiques de l'enfant plongé dans l'eau lors du baptême, sont nettoyés par la cheminée.

Le baptême est une phase préparatoire au rituel d'initiation, de la religion originelle, qui se termine par la descente du *saint esprit* dans le corps lorsque la personne est prête.

A partir de cet instant, l'homme initié devient plus spirituel, sa sensibilité et ses facultés sont plus actives. L'écoute et la compréhension deviennent plus faciles, car il perçoit au-delà des mots le sens profond des pensées exprimées. La descente du *saint esprit* lors du baptême n'est pas une finalité. C'est une ouverture sur un autre degré de spiritualité.



CHAPITRE 6

COMPLEMENTS POUR UN BIEN ETRE PHYSIQUE : ALIMENTATION & ACTIVITE PHYSIQUE

Ce livre est consacré aux énergies des lieux habités et des hauts-lieux ainsi qu'à tous les phénomènes extérieurs qui influent sur la santé de l'homme. Parmi ces phénomènes se trouvent **les aliments** qu'il absorbe et qui vont l'affecter, positivement ou négativement.

La vitalité de l'homme n'est pas fonction uniquement de la quantité de calories qu'il mange ni d'un équilibre protides, lipides, glucides. Il existe de nombreuses histoires de prisonniers de camps de concentration, qui ont survécu pendant plusieurs années, avec quelques centaines de calories par jour et un total déséquilibre en proportions alimentaires. La vitalité de l'homme dépend en réalité de l'énergie vitale qu'il absorbe dans ses aliments ou dans l'air. Les aliments sont donc classés selon leur pouvoir de recharge en énergie vitale. Plus vous consommerez de produits énergétiques, meilleure sera votre santé. Cela ne vous empêche pas de consommer des aliments moins vitalisants, tel que le café, mais vous pourrez consommer, en connaissance de cause, d'autres aliments qui compensent.

Au même titre qu'il est possible d'estimer la qualité des différentes énergies et facteurs qui influencent l'homme, il est possible d'estimer les énergies des aliments et leur vitalité. Tous les phénomènes extérieurs agissent sur le biochamp énergétique de l'homme. C'est en observant ses réactions que l'on constate l'effet bénéfique ou pas, de toute chose. Pour tester un aliment, comme pour un objet ou un lieu, il suffit de se mettre en contact avec, et de mesurer l'amplification du biochamp. Tout ce qui est positif va en augmenter la taille, tout ce qui est négatif la diminuera.

Ainsi nous allons tester les phénomènes et l'alimentation pour savoir lesquels sont vitalisants et lesquels sont dévitalisants.

Les facteurs qui augmentent le biochamp (et la vitalité) sont :

- L'amour, la joie, le rire, les danses de loisirs, les chants, les pensées positives, les objets sacrés, la musique classique, spirituelle, religieuse, sacrée, l'encens et les huiles essentielles. Ils augmentent l'ampleur du biochamp et les énergies par 2 en moyenne.
- Les hauts-lieux sacrés (églises, temples, cupules, menhirs...) et la méditation multiplient par 5 à 10 l'ampleur du biochamp.
- Le contact avec certains esprits de la nature : x 50 maxi.

Ceux qui réduisent le biochamp et les énergies sont :

- Tout métal entouré autour des doigts, cou, jambes et bras (sauf si ce métal est en or, argent, cuivre et platine).
- Les rayonnements inventés (électriques, magnétiques, micro-ondes).
- Le travail sur ordinateur portable.
- L'utilisation d'un téléphone portable (-70 %).
- Le chauffage au sol par résistance électrique.
- Les vêtements synthétiques (nylon, polyamide).
- Les lieux pathogènes : faille, points telluriques, cheminées, pollution.
- Les formes tranchantes et pointues (ondes de forme).
- Les vaccins, antibiotiques ou médicaments chimiques.
- La musique techno.
- Les prothèses et plombages au mercure.
- Les abus en rapport avec le sexe, l'argent ou le pouvoir.
- La colère, la haine, la jalousie, les pensées ou paroles négatives.

Les aliments vitalisants (qui augmentent le biochamp) sont :

- Les produits biologiques : fruits, légumes, pain d'engrain, fromages.
- Le chocolat noir, le sel de l'Himalaya, le vin bio dynamisé.
- L'huile d'olive de première pression à froid, le miel éthéré.
- L'eau de source vitale ou vitalisée aux cristaux.

Les aliments neutres :

- Les fruits mûrs et les légumes non biologiques.
- Les fromages et le lait demi-écrémé biologique.
- Le sucre brut de canne, le vin rouge (un seul verre par jour).

Les aliments dévitalisants (qui diminuent le biochamp) :

- 30 % = les fruits pas mûrs, les boissons chaudes ou glacées.
- 40 % = le sucre blanc, le pain blanc, les sodas, le vin blanc.
- 50 % = Le café ou le thé chaud sans sucre, la viande saignante, Les aliments cuits au four à micro-ondes, le sel raffiné.

Les fruits et légumes frais vitalisent. Toutefois cette vitalité se réduit avec le temps, se perd totalement ou presque lorsqu'ils sont cuits, à l'exception de la pomme de terre qui se bonifie en cuisant, et des fruits déshydratés et secs qui conservent leur énergie.

Plus les légumes sont naturels, c'est à dire produits à l'air, au soleil et non industriellement sous serre et engrais, plus ils dégagent de vitalité.

Les produits "bio" des supermarchés sont à éviter. Même s'ils ont été produits dans des lieux énergétiques naturels de l'autre bout du monde. Avant d'arriver dans le supermarché, ils sont irradiés pour être conservés. L'irradiation conserve, en dévitalisant l'aliment pour qu'il ne continue pas de vivre, croître, puis dépérir. Mais s'il est dévitalisé, il est obligatoirement dévitalisant donc sans intérêt pour la santé des personnes. Les meilleurs fruits et légumes doivent être produits et vendus localement. Les fermes de producteurs locaux sont donc préférables aux revendeurs industriels et commerciaux.

Aliments	Effet vitalisant	Précisions
Fruits et légumes Bio Cultivés avec des engrais Pas mûrs ou pourris En conserve Congelés Cuits au four M.O.	+ 30 à + 300 % + 20 à + 60 % - 30 à - 50 % - 10 à - 65 % - 10 à - 40 % - 50 à - 70 %	Frais
Vin rouge bio Vin rouge classique	+ 70 à + 200 % + 20 à + 80 %	Biodynamisé <i>Un seul verre par jour</i>
Vin blanc biodynamisé Vin blanc classique Alcool bio-dynamisé. Autres alcools	+ 15 % - 10 à - 60 % + 20 % - 20 à - 70 %	<i>L'alcool dégrade le foie et le cerveau</i>
Fromage cuit Fromage frais Fromage cru fermenté Lait demi-écrémé Bio Lait demi-écrémé Beurre	+ 20 à + 120 % + 20 à + 70 % + 10 à + 20 % + 10 à + 90 % + 10 à + 30 % + 10 à + 30 %	
Viandes rouges Viandes blanches Charcuterie	- 20 % - 60 % - 10 % à - 50 - 30 à - 65 %	Si très cuite Si saignante Si cuite ou saignante
Poissons de mer et rivière Poissons d'élevage Crustacés Huitres	+ 10 à + 30 % - 20 à + 30 % + 10 à + 40 % + 20 %	Pour cause de pollution Selon l'alimentation

Chocolat noir à + 70 % Sucre de canne Sucre blanc Confiture Miel Sel naturel bio Sel raffiné traité	+ 10 à + 110 % 0 à + 20 % 0 à - 40 % - 30 à + 2 % + 20 à + 200 % + 10 à + 600 % - 10 à - 90 %	Selon sa préparation Miel éthéré = 200 % Himalaya = + 400 %
Œufs à la coque En omelette	+ 15 à + 40 % + 5 à + 30 %	Selon l'élevage
Champignons de forêt En conserve	+ 25 à + 100 % - 15 à + 5 %	
Pâtes Pommes de terre frites Purée Chips Pain complet Pain blanc	- 5 à + 20 % - 15 à + 60 % + 10 à + 70 % 0 à + 60 % + 50 à + 300 % - 10 à - 45 %	Selon la culture et huile utilisée Selon le blé et le mode de culture
Cassoulet Pizzas Paëlla Hamburger Sandwich jambon Steak / frites Fondue au fromage	- 35 à + 10 % - 20 à + 45 % - 5 à + 60 % - 30 à + 10 % - 15 à + 25 % - 40 à - 5 % 0 à + 45 %	Selon les ingrédients
Boissons très chaudes Chocolat chaud Café chaud Thé, tisane chaude Thé, tisane tiède	- 10 à - 55 % - 10 à - 20 % - 25 à - 50 % - 10 à - 55 % + 15 %	Ou très froides

Eau du robinet Eau de source bouteille Eau vitalisée cristaux Eau de Source vitale Sodas Bière Cidre	- 30 à + 30 % - 30 à + 30 % + 70 à + 130 % + 50 à + 1000 % - 15 à - 45 % - 10 à - 20 % + 10 à - 32 %	Vittel = - 15 % Perrier = 0 Volvic = + 30 % Lourdes = + 200 % Coca cola = - 25 % Orangina = - 20 % Ice tea = - 18 %
Huile d'olive Huile de tournesol Huile d'arachide Margarine bio Margarine industrielle	+ 120 à + 1600 % + 25 à + 90 % + 10 à + 50 % + 30 à + 50 % - 10 à + 25 %	Selon sa culture
Fruits secs Cake fruits Petits beurre Tartelette Eclair chocolat Rocher chocolat « <i>mon chéri</i> » cerise	- 10 à + 80 % - 10 à + 50 % + 15 % + 10 à + 70 % - 10 à - 40 % + 25 % - 10 %	Selon culture Selon farine et gras Si margarine Cause alcool et sucre
Antibiotiques, alcool, tabac Drogues	- 70 % - 85 à - 100 % (à - 100 %, c'est la mort)	Cannabis = - 87 à - 92 Héroïne = - 90 à - 100 Cocaïne = - 85 à - 95

Lait et produits laitiers perdent rapidement leur vitalité dans le temps et par la cuisson. Le beurre conserve sa vitalité 1 mois.

Sur le plan digestif, la plupart des laits actuels créent des allergies (lactose) parce qu'ils sont produits de manière intensive (camps de concentration d'animaux) avec une nourriture frelatée (poudre de poisson, médicaments chimiques inclus) dans des lieux non appropriés (bâtiments

métalliques, sans énergies). Ceci au détriment des élevages dans la nature entre les arbres et les près, comme il se devrait.

Le choix du lait et des produits laitiers est donc important. Consommer uniquement le lait provenant d'un élevage naturel (Pyrénées, Alpes). En outre il faut être logique, le lait de vache est fait pour faire grossir les veaux de manière très rapide. Les protéines de ce lait ont donc un effet grossissant. Préférez le lait de chèvre, de brebis... si vous voulez devenir comme une chèvre plutôt que comme une vache.

Les poissons et crustacés, **les œufs** et les champignons vibrent très bien, contrairement à la viande saignante. Le problème est le même que pour le lait, la plupart des poissons et des oeufs sont produits en élevages intensifs. Des camps de concentration où les hommes ne voudraient pas vivre. Mais ils ne s'inquiètent pas du bien être de leurs animaux, ce qui leur importe est la quantité d'argent qu'ils vont pouvoir en tirer, même si leurs produits ne sont ni sains, ni naturels.

Les **œufs** seront donc choisis dans des élevages en plein air, dans des fermes ou marchés de producteurs locaux et non des supermarchés. Le jaune sera consommé non cuit de préférence pour bénéficier de ses propriétés.

Les **poissons** seront de préférence originaires de la mer ou de la pêche sauvage. Toutefois, vu qu'ils sont plus ou moins pollués et empoisonnés par les pesticides, métaux lourds et divers produits toxiques, ils seront **cuits à la vapeur** pour être purifiés et désintoxiqués, avant d'être consommés.

Eviter : les cuissons au four micro-ondes, les sodas, les conserves et les préparations industrielles (pâtisseries).

Bannir définitivement : le sucre blanc, le pain blanc, les alcools, les margarines industrielles, le sel raffiné, les drogues.

Les aliments **affaiblissants** vibratoirement (charcuterie, café, thé, viandes) peuvent être compensés par du pain d'engrain et des fruits et légumes frais, consommés régulièrement.

Le **café** ou le **thé** chaud est dévitalisant. Il diminue la vitalité de 50 %, mais s'il est choisi au plus sain (arabica bio) et sucré avec du bon miel, il devient vitalisant de + 20 %. Il peut aussi être béni avant consommation.

La **bénédiction** consiste à passer la main sur l'aliment en envoyant une pensée d'amour vers celui-ci, ou en le remerciant de nous nourrir.

Elle redonnera de la vitalité à tout aliment douteux (au restaurant, sortant du four à micro-ondes ou en conserve), sous réserve au préalable d'avoir enlevé la mémoire de souffrance (choc cellulaire - voir page 203) de l'aliment, et de le faire en conscience, avec un sentiment d'amour.

Outre les **fruits et légumes** bio, les **poissons** cuits à la vapeur et les **oeufs** frais, il y a **5 aliments sacrés** prioritaires qui constituent l'essentiel de l'alimentation saine : **l'huile**, le **miel**, le **sel**, le **pain** et **l'eau**.

L'huile d'olive est l'aliment le plus énergisant qui soit et celui qui garde sa vitalité pendant le plus longtemps (6 ans). C'est l'aliment de base des populations méditerranéennes qui vivent statistiquement le plus longtemps. Elle augmente la vitalité si elle est pure, vierge, de première pression à froid à la meule de pierre (+ 1600 %). Ce qui se fait encore dans une partie de l'Espagne. Il est important d'adopter une très bonne huile. Celle-ci peut compléter énormément d'aliments.

Le **miel** fait partie des aliments « miraculeux ». Il est important de rechercher un bon producteur. Les meilleures ruches sont placées sur des réseaux d'éther vital de la Terre (Peyré) et peuvent être vieilles de plusieurs centaines d'années contrairement à celles placées de manière aléatoire, qui ne vivent que quelques dizaines d'années. Le meilleur miel augmente la vitalité de 200 % des aliments de tous les jours (café, yaourt). Il peut être utilisé sur une plaie ou une brûlure car il est désinfectant et régénérant.

Le **sel** est aussi très important. Nous en avons 200 grammes dans le corps. Il facilite notre influx nerveux et la circulation de nos énergies. Il sert dans beaucoup de rituels magiques en raison de ses propriétés. Les meilleurs sont naturels, mais leur énergie est différente d'un endroit à l'autre. Les sels de Guérande et de l'Ile de Ré varient entre + 20 % à + 600 %. Celui **de l'Himalaya** est de manière constante à + 400 %. Il sera donc préférable aux autres.

Le sel ordinaire blanchi et traité est dévitalisant, voire un véritable poison, selon les additifs chimiques utilisés.

Le **pain** consommé à tous les repas, peut être très énergisant s'il est **au blé d'engrain** (ou petit épeautre) et fait au levain (et pas à la levure).

Avec 90 % de gluten en moins, c'est un blé très énergétique au niveau glucides et protides, qui nourrit bien et sans effets secondaire. Il peut sembler plus onéreux, mais il ne l'est pas, car on en mange moins.

C'est le seul pain conseillé par les médecins astraux.

L'eau de boisson constitue l'aliment principal puisque notre corps est composé de 70 % à 90 % d'eau (selon les dires des scientifiques).

L'eau de source peut être vivifiante, selon les endroits et si elle est bue sur place (il existe des sources sacrées vitalisantes de + 200 % à + 900 %). L'eau perd de 80 à 97 % de son énergie vitale lorsqu'elle est embouteillée, lors de son passage dans les tuyaux et pompes métalliques.

Tout le circuit de captage, de distribution et d'embouteillage devrait être en cuivre ou en matériaux non métalliques (PVC, céramique, bois) pour que l'eau de source ne perde au maximum que 40 % de son énergie.

Voici un test de quelques **eaux en bouteille** dans lequel on s'aperçoit que les eaux les plus célèbres (Evian, Vittel) ne sont pas les meilleures.

Marque	Effet	Source	Marque	Effet	Source
Alet	+ 25	Alet les bains	Fontel Reine	+ 20	Reine
Evian	- 6	Cachat	Hépar	- 4	Hépar
Chantereine	- 12	Chantereine	Provençale	- 6	Gerfroy
Chaudfontaine	+ 15	Chaufontaine	Luchon	+ 13	Lapadé
Cristaline - Eau de France	- 5 + 2 - 15 + 5	Arline Cristal-Roc Vosgia Roxane	Montjoie Cristaline Ondine	+ 12 + 6 + 3 + 6	Aurèle Eleonore La Prime St Benoît
Casino	+ 10	Centrale	St Georges -	+ 40	St- Georges
Casino - U	+ 5	Des Ecrins	Valvert	- 3	Valvert
Cristaline	- 7	l'Adoux	Vittel	- 15	Vittel
Casino	+ 15	Amanda	Volvic	+ 30	Volvic

Pour fabriquer soi-même de **l'eau vitalisante** l'idéal est de mettre une petite **moldavite** (2 grammes) dans l'eau et de la laisser plusieurs heures (la nuit).

L'eau devient énergisante à 1800 % (ou x 18) dans une bouteille normale, et à 2000 % dans une bouteille de couleur violette. Il s'agit là d'une **eau sacrée** supérieure à toute source.

La moldavite est une météorite très énergisante, tombée en multiples morceaux en république tchèque. Elle coûte environ 10 euros/gramme et pour de l'eau de boisson il faut une moldavite de 2 à 3 grammes. Attention aux reproductions chinoises à moindre prix qui ont la couleur de la moldavite mais qui sont en verre chauffé (et sans énergie).

Petite anecdote : le Graal vert des chevaliers de la table ronde a bien existé et existe toujours. Cette histoire romancée provient d'une réelle histoire vécue en période druidique. La coupe en question a été taillée dans une moldavite de 300 à 330 grammes, en raison justement de ce phénoménal pouvoir d'énergisation. Ce qui la rendait sacrée aux yeux des druides qui l'utilisaient pour initier (conférer un surplus d'énergie dans le but de réveiller les énergies subtiles d'une personne).

Cas particuliers connus seulement des Curothérapeutes :

1. L'utilisation des cheminées cosmotelluriques.
2. Le nettoyage des chocs cellulaires.

Les **cheminées cosmotelluriques** peuvent être utilisées à bon escient pour améliorer la qualité de la nourriture :

Une cheminée **violette** positionnée à l'emplacement de la cuisine, transforme celle-ci en lieu alchimique. Les aliments seront spiritualisés et optimisés, et la cuisinière (ou le cuisinier) sera bien inspiré(e) pour réaliser des plats goûteux et harmonieux dans le choix et les mélanges des ingrédients. Toutefois, ne dérangez pas la personne quand elle réalise ses plats, car elle est dans un état second.

Une cheminée **verte** peut être judicieusement placée dans le jardin, sur des végétaux, qui auront alors une croissance plus dense et seront encore plus vitalisés.

Une cheminée **jaune** peut être placée à l'endroit de conservation des aliments d'hiver (pommes de terre, pommes, carottes...) ou des aliments animaliers (céréales, betteraves...) pour les agriculteurs et éleveurs. Elle conservera leur vitalité plus longtemps et les protégera de certains parasites (vers...).

C'est une cheminée **rouge** qui conservera la vitalité de votre charcuterie stockée (jambon, saucisson...).

Les chocs cellulaires :

Comme expliqué dans le livre "Harmonisation des Personnes", les chocs cellulaires sont des voiles énergétiques **de peur**, inclus dans les aliments, qui leur font perdre de 20 à 30 % de leur énergie et de leur goût. Il faudra donc les enlever et recharger l'aliment avant de le consommer.

A l'instant où un animal de **boucherie** est tué (volaille ou autre animal) celui-ci génère une peur qui se calcifie dans ses chairs. C'est ce phénomène qui se nomme choc cellulaire. Il s'agit d'un voile de peur qui s'installe et demeure dans la matière, l'empêchant de se charger d'énergie vitale solaire, complètement.

Il en est de même des **végétaux**, car contrairement à ce que croient les végétariens, les végétaux aussi sont vivants, pensent et peuvent souffrir et avoir peur. Au moment de la cueillette des fruits comme des légumes, les photos de type Kirlian montrent ce changement d'énergie dans le végétal et cette peur qui apparaît.

Ainsi, avant de consommer ce qui est dans notre assiette (légumes, viandes, etc.) à **CHAQUE** repas il est important d'enlever les mémoires de chocs cellulaires des aliments (ceci se fait en l'enveloppant dans une bulle de cristal et en jetant celle-ci). Puis de recharger l'aliment en lui envoyant de l'énergie d'amour, avec un sentiment de respect et de remerciement.

Testez et expérimentez dès aujourd'hui ce rituel. **Vous serez surpris** de constater la différence de goût et d'énergie qui s'en dégage.

En résumé : optez pour des aliments énergétiques, donnez la priorité aux fruits et légumes naturels, veillez à la qualité de l'eau, du pain, du sel, du miel et de l'huile d'olive et cuisinez avec amour.

L'activité physiques :

Ils sont nécessaires et indispensables pour un bon entretien de l'organisme. Il y a lieu de **faire fonctionner tous les muscles du corps** régulièrement, pour leur éviter de s'altérer par une inutilisation de longue durée. Ce qui occasionnerait d'autres problèmes indirectement.

Il ne s'agit pas de faire de la compétition ni de faire plusieurs heures de sport par jour. Ce qui, au contraire, crée de la fatigue et une usure prématurée. **10 à 30 minutes** d'activité physique **par jour** suffisent.

La méthode la plus ludique et bénéfique consiste à pratiquer **les danses de loisirs**. Cette activité devrait être enseignée dès l'enfance dans les établissements scolaires, car elle favorise l'apprentissage de la vie en société et le respect des autres.



CHAPITRE 7

REGLES UNIVERSELLES de SPIRITUALITE

L'homme réfléchit beaucoup. Il a besoin de croyances spirituelles sur son avenir, sur ce qui l'attend après la mort et sur ce qu'il doit faire dans cette vie pour être sur le bon chemin. *Tout ce qu'il fait, il le fait parce qu'il pense que c'est la meilleure chose à faire au moment où il le fait*, sinon il ne le ferait pas. Il a donc besoin de motivations et de règles spirituelles sérieuses pour être guidé.

Ce sont majoritairement les croyances spirituelles et religieuses qui inculquent les notions du comportement idéal en définissant des bases de spiritualité. Mais les *commandements* de ces religions sont-ils vraiment ceux de *Dieu* ou ceux de quelques personnes à la tête du courant spirituel qui décident ce qui les arrange en prétextant que *Dieu le veut*.

L'histoire montre qu'il en a **toujours** été ainsi, et que les guerres ont été quasiment toutes faites au nom de *Dieu*, d'un côté comme de l'autre. Et *Dieu* n'y est vraiment pour rien, cela va à l'encontre de l'idéal qui le caractérise et de la logique spirituelle.

Une spiritualité réaliste, adoptable par tous, à l'unanimité, ne peut être basée que sur la vérité. Cette vérité, en dehors de tout conditionnement arbitraire, se trouve parmi les sciences métaphysiques et occultes (cachées mais connues) qui régissent l'homme, la nature et l'univers, dont voici quelques règles de base.

Règle 1 : Ce qui est caché n'est pas forcément inexistant.

Le terme sciences occultes signifie sciences cachées. Cela ne veut pas dire qu'elles sont inconnues mais qu'elles ont été tenues secrètes par des initiés. Ils les ont utilisées soit pour faire évoluer les choses, soit pour impressionner et mieux pouvoir manipuler les gens en leur faveur.

Quant aux sciences métaphysiques, il s'agit de sciences qui ne sont pas de nature physique, c'est-à-dire qu'elles ne peuvent pas être mises sous un microscope. Mais ce qui était considéré métaphysique dans le passé est quelque fois devenu physique par la suite. C'est le cas de la vision des os, qui était impossible dans le passé, et est devenue possible grâce à la radiothérapie et aux rayons X. De même les esprits de la nature et les corps énergétiques de l'homme, qui ne sont pas sur la fréquence physique, ne sont pas encore visibles, mais peuvent le devenir rapidement si de nouveaux appareils photos ultrasensibles sont inventés. Il est déjà fréquent de voir des orbes, des tâches de lumières kaléidoscopiques sur les photos numériques, alors qu'ils n'apparaissent pas à l'oeil nu.

Règle 2 : Tout ce qui existe est énergie.

L'atome n'est constitué que de particules très espacées qui tournent les unes autour des autres. Si toutes les particules constituant nos atomes étaient accolées, nous ne serions pas plus gros qu'une tête d'épingle. Il y a donc, à l'intérieur d'un espace que nous pensons dense et massif, en réalité plus de 99 % de vide. Ce vide peut être rempli par d'autres molécules, d'autres énergies, d'autres matières, que nous ne percevons pas avec les sens physiques, mais qui existent malgré tout.

L'homme est constitué de 4 éléments physiques (terre, eau, air, feu) et de 4 énergies éthériques (chimique, vitale, lumière et réflecteur). C'est l'énergie qui fait mouvoir et donne vie au physique. Elle est intermédiaire entre le monde physique et le monde astral, dont elle fait partie. Toutes les matières physiques (minérales, végétales, animales, humaines) sont composées d'éthers. Quand un homme meurt et que son corps astral se sépare du corps physique, on enregistre une perte de 7 grammes environ soit 1 gramme pour 10 000. Il ne s'agit pas du poids de l'éther, car l'éther n'a pas de poids, mais de la force d'attraction terrestre qui diminue quand l'éther quitte le corps.

Règle 3 : Tout n'est que fréquence.

Tout ce qui existe vibre à une certaine fréquence. Plus l'élément est léger et subtil, plus il vibre vite, plus l'élément est lourd et dense, plus il vibre lentement. Les molécules des pierres vibrent plus vite que celles des métaux. Celles du bois vibrent plus vite encore, mais moins que celles des

plantes. La matière animale vibre encore plus vite, mais moins que le feu, qui vibre lui-même moins vite que l'air. Au-delà, et toujours de plus en plus subtil et vibrant, se trouve la matière éthérique, la matière astrale, la matière mentale, la matière causale, la matière spirituelle etc.

A partir de l'air on emploie plutôt le terme *énergie* que matière.

A ce niveau nos facultés de vue physique ne sont plus suffisamment actives pour nous permettre d'appréhender la matière. Il n'est pas possible de voir l'air, qui vibre trop vite car la lumière ne permet pas à notre œil de l'appréhender. Nous ne pouvons percevoir les autres fréquences qu'avec des appareils ou par le clair senti.

Règle 4 : Au-delà du physique est le monde astral.

Nous vivons dans un monde à trois dimensions. La quatrième dimension est celle du temps. Elle correspond au monde astral. Dans cette dimension le temps est déformé et l'on peut aller autant dans le passé que dans l'avenir. L'astral est la dimension la plus proche du monde physique. Il recouvre et pénètre le monde comme un gigantesque filet.

A l'intérieur, les lois de l'attraction mutuelle amènent cet océan de matière à se stratifier et à s'organiser en couches ou zones. Ces zones sont communément appelées plans astraux. La dimension astrale se compose de matière extrêmement sensible à la pensée et peut être modelée sous n'importe quelle apparence. Ce principe est équivalent à un film photographique. Lorsque la pellicule est exposée à la lumière, concentrée par la lentille de l'appareil, une image parfaite de la réalité est instantanément imprimée sur le film. Lorsque la matière astrale est exposée à la pensée, concentrée par l'**intensité** de celle-ci, une image parfaite est instantanément créée en matière astrale.

Tout nouvel objet dans le monde physique réel est assimilé dans la dimension astrale au bout d'un certain temps. Une représentation se crée à partir du moment où la personne visualise l'objet, le regarde, y pense, l'apprécie, le regarde à nouveau. Plus elle y pense, plus son image s'imprime dans l'astral et y demeure longtemps, même quand celui-ci n'y est plus, physiquement. Il s'agit alors d'une **forme pensée**.

Si vous faites du voyage astral et regardez votre chambre, vous pourrez y voir le spectre éthérique d'un meuble qui n'existe plus, mais qui s'est

trouvé à cet endroit pendant de longues années.

Sur ce même principe, ceux qui ont toujours des idées négatives, baissent leur fréquence et attirent des énergies négatives et la malchance. **Il est important de toujours penser positivement** et de ne pas se laisser impressionner par les événements. **La peur est un poison.**

Un **égrégoire** est une **concentration d'énergie**.

Il y a plusieurs zones dans l'astral, comme il y a plusieurs pays sur Terre. Ces zones sont créées mentalement par les groupes humains et les religions qui constituent des **égrégores** par agglomération des pensées communes des pratiquants. Un égrégoire par concentration d'énergies se constitue aussi autour de n'importe quel objet beaucoup regardé et apprécié. Une statue de divinité devient une véritable émanation de celle-ci, lorsque toutes les personnes qui la regardent, pensent intensément à elle, avec beaucoup d'amour.

L'astral comprend **plusieurs zones** : une inférieure (Bas Astral) et une supérieure (Haut Astral) en plus de la zone moyenne (Astral) et de celle des annales akashiques. Au-dessus se trouvent le plan mental et le plan spirituel. Plus les vibrations s'accroissent et plus les énergies deviennent subtiles, harmonieuses et lumineuses.

L'astral inférieur (Bas Astral) comprend des êtres en voie d'évolution dont certains deviendront ultérieurement des hommes. Ils se présentent sous diverses formes animalières (singes, limaces, serpents...).

Certains sont vus par les drogués et alcooliques qui ont ralenti leur fréquence vibratoire par abus. D'autres profitent des énergies de l'homme en se collant à lui (c'est souvent le cas lors de jambes lourdes) ou bien pénètrent en lui dans l'alimentation créant des déséquilibres (artères bouchées, cholestérol...). Des esprits sont utilisés lors de cérémonies de magie (noire), car ils peuvent effectuer des missions même négatives.

Ils peuvent se faire passer pour quelqu'un d'autre, lors d'exercices comme le "oui jà" où des jeunes "médiuims" pensent solliciter les morts et font bouger les tables. Ils n'ont pas affaire aux défunts mais aux esprits de bas astral qui se font passer pour eux. Ils aiment aussi faire peur aux apprentis

qui effectuent leurs premiers voyages astraux et qui ignorent leur existence et leur présence.

Dans l'**astral moyen** se trouvent tous les êtres qui ne sont constitués que d'énergie éthérique. Il y en a des bons et des moins bons. Parmi les bons se trouvent les schèmes des saints (les saintes présences), les âmes en peine, les esprits de la nature, les esprits des végétaux, des animaux, des minéraux. Parmi les moins bons se trouve toute une panoplie de parasites de différentes fréquences et origines et des esprits négatifs qui occasionnent les maladies.

Un **schème** est un esprit éthérique, un *double* créé par une personne sachant utiliser son pouvoir créatif. Lorsqu'un Curothérapeute constate la présence d'une *sainte présence* dans une église, il ne s'agit pas du saint en personne mais d'un schème, d'un double éthérique de celui-ci, créé par lui-même, avec toutes ses fonctions. Aujourd'hui tout le monde peut faire des créations mentales avec son énergie d'amour, en suivant la formation de Curothérapeute. Dans le passé on nommait les personnes pratiquant ces créations : des mages. Ils ont aussi créé des schèmes gardiens pour protéger des lieux importants, des trésors et des sanctuaires sacrés.

Les **âmes en peine** qui ne se sont pas encore élevées et qui sont « scotchées » sur Terre peuvent être là en raison de leur ignorance, ou de leur attachement matériel à un bien, un lieu ou une personne. Ils ne sont pas nuisibles mais peuvent faire peur quand ils apparaissent aux yeux des vivants ou quand ils s'amuse la nuit à bouger les portes et les placards.

98 % peuvent être élevées vers les espaces supérieurs plus lumineux, simplement en visualisant une tornade de lumière blanche dorée à côté d'eux, et en appelant leur famille pour venir les chercher.

Les 2 % restant sont prisonniers parce qu'ils ont fait des erreurs et des abus (criminels, dictateurs, terroristes, prêtres, religieux). Les prêtres de nombreuses religions en font partie, au même titre que les dictateurs. Ils ont tous abusé de leur fonction pour manipuler les personnes à leur insu. Ils ne pourront se libérer de l'espace terrestre que lorsqu'ils auront pris conscience de leurs actions au détriment des autres, et seront prêts à en assumer les conséquences. Ce qui peut prendre des siècles. Il en est de

même pour les fondateurs des sectes et les manipulateurs politiques ou commerciaux qui exercent encore aujourd'hui.

On trouve aussi **les esprits de la nature**, de la Terre, de l'eau, de l'air et du feu ainsi que leurs supérieurs hiérarchiques (les génies, les fées, les dévas). Ils étaient déjà sur la Terre avant l'homme, au début de la création, pour gérer ses éléments.

L'astral supérieur comprend **les sphères musicales et artistiques**, et toutes les activités nées de l'esprit et créées par lui. Des **égrégores énergétiques** où ceux qui s'y relient soutirent le bénéfice des travaux et des inventions imaginées et créées par leurs ancêtres, partageant les mêmes idées. Léonard de Vinci fut un grand voyageur des sphères artistiques. Il est devenu un génie inventif dans tous les domaines.

Il s'y trouve aussi des esprits supérieurs qui se densifient pour pouvoir être perçus et actifs sur le plan humain : des esprits des animaux, des anges, archanges, médecins astraux, guides de lumière, etc.

Les annales akashiques sont conjointes au plan astral. Elles contiennent les mémoires de l'univers, toute l'histoire des civilisations et de chaque être humain. Les clairvoyants y accèdent et ont des vues du passé comme de l'avenir probable et logique.

Consulter les annales akashiques de l'histoire passée, permet de connaître la vérité, par rapport à ce qui est enseigné. Il existe des limitations naturelles sur certaines choses que l'on ne doit pas savoir, tant sur l'histoire du monde que sur l'histoire des personnes. Il n'est possible de consulter les annales akashiques de quelqu'un qu'avec son accord selon la règle universelle du libre arbitre.

A titre personnel, il est intéressant de consulter ses propres annales de vies passées, pour aider à comprendre sa propre évolution, la vie actuelle et éventuellement les erreurs à corriger. Vous pouvez essayer.

Choisissez un moment de la journée où vous êtes certain de ne pas être dérangé. Evitez tout ce qui peut attirer votre attention : lumière, bruit, vêtements trop serrés, froid... Installez-vous confortablement, en position semi assise. Vous pouvez ajouter de l'encens (Myrrhe, Rose ou Santal blanc), une bougie ou une musique de fond neutre.

Fermez les yeux et respirez normalement.

Laissez passer les pensées parasites qui surviennent.

Soyez dans un état d'esprit de respect et d'amour.

Répétez mentalement *Je prends contact avec les annales akashiques* plusieurs fois, lentement, en visualisant une intense lumière blanche qui vous enveloppe. Ne forcez pas, soyez simplement dans l'amour, la conviction du choix mais l'indifférence quant au résultat.

Quand vous sentirez que vous êtes réellement enveloppé d'une intense lumière blanche et percevrez une incroyable sérénité intérieure, vous saurez que vous êtes entrés dans les annales.

Mentalement, posez une question ou demandez à vous rendre dans un lieu particulier, une époque particulière. Le déplacement est instantané. Vous pouvez obtenir des images, des sons, les deux en même temps ou une voix qui vous explique certaines choses en rapport avec votre demande.

Posez des questions sur ce que vous voyez au fur et à mesure de votre voyage. Sachez qu'il n'y a que les limites que vous vous fixerez vous-mêmes. N'essayez pas d'intellectualiser ce que vous obtenez.

Prenez les choses telles qu'elles sont, même si elles vous surprennent. Vous ne dormez pas, vous êtes conscient de ce qui vous entoure physiquement et vous mémorisez tout ce que vous observez. Il est quand même judicieux de prendre des notes aussitôt, avec le maximum de précisions possibles.

Vous pouvez solliciter le passé, mais aussi le futur. Il y a plusieurs futurs possibles car ils dépendent des actions présentes. De nombreux clairvoyants ont eu des vues catastrophiques de l'avenir qui se sont révélées fausses car d'autres choix ont été faits entre temps, et l'avenir (qui est devenu le présent) a été modifié.

Les annales akashiques ne se trouvent pas au loin, elles sont partout. Il est logique de penser qu'il y a un espace entre toutes choses et pourtant lorsque nous pensons à la Lune ou à Jupiter, l'image qui s'imprime dans notre esprit va aussi vite que si nous pensions à notre salle de bain.

Le plan mental contient les différents **espaces religieux** mentalisés et créés par l'imagination des groupes : la sphère catholique, la sphère musulmane, la sphère bouddhiste, la sphère juive etc. un monde créé de toutes pièces en matière éthérique.

Au-delà se trouve **le plan spirituel**, l'énergie y est de plus en plus subtile. C'est le pays de la lumière dorée où l'air vibre d'énergie et où séjournent toutes les personnes que nous avons connues et qui sont décédées. C'est un espace d'amour pur et de guérison des âmes où l'on trouve aussi des animaux et des paysages sous leur forme sublimée.

Les animaux sont aussi des êtres qui ont un cycle d'existence et d'expérience à réaliser. Ils sont l'égal de l'homme et communiquent avec lui par télépathie. Cet espace n'est donc qu'amour et vérité, contrairement au monde terrestre où le climat est plutôt : envie, jalousie, mensonges et profits. Mais c'est un espace d'expériences, n'oublions pas.

Règle 5 : La mort physique.

Ceux qui ont vécu des expériences de mort imminente (EMI ou NDE) et qui sont sortis du coma ont témoigné de ce qu'ils ont vu et ressenti. Tous décrivent la même chose, quel que soit leur pays, éducation, religion, culture et âge.

En premier lieu, la personne perçoit sa propre mort. Elle entend l'annonce de son décès, ou en prend conscience elle-même. Bien que cette pensée l'étonne, elle n'en ressent aucune tristesse.

En second lieu, toutes les douleurs disparaissent et un sentiment de quiétude, de relaxation et de bien-être prédomine.

En troisième lieu interviennent des perceptions de musiques, de sons, de mélodies, de grincements ou de silence absolu.

En quatrième lieu, elle se sent décorporealisée, désolidarisée de son enveloppe physique. La conscience se situe alors à l'extérieur du corps. Elle se retrouve flottant dans l'air et suit les événements qui se produisent autour de son corps. Elle entend et voit bien, mais ne peut ni parler ni communiquer avec les personnes physiques, ni toucher les objets.

Ensuite vient le passage dans une sorte de tunnel au bout duquel se trouve une lumière de plus en plus vive et vivante qui augmente.

Puis c'est la rencontre avec des guides, des anges ou des défunts qu'elle connaissait, avec un sentiment de bonheur et d'amour intense. En leur présence, l'intéressée fait le bilan de sa vie, la revoit et l'analyse.

S'il ne s'agit que d'une **expérience de mort imminente**, il est décidé que tout n'est pas achevé et qu'il y a lieu de revenir. Alors le « défunt »

nostalgiquement retourne dans son corps physique et se réveille. Cette période peut durer de quelques jours à quelques mois et ceux qui l'ont vécue et en ont témoigné changent radicalement leur comportement par la suite. Ils deviennent plus bienveillants, plus écologiques et disposent de facultés paranormales plus développées qu'auparavant.

Des témoignages de l'au-delà reçus par channeling ou autres, précisent que **la mort** se passe toujours en 7 étapes :

1. Quelques jours de ballade où le défunt voit ses proches et assiste à son enterrement. Là, il peut attendre impatiemment de partir ou au contraire refuser totalement par peur ou pour toutes autres raisons. Dans ce second cas il reste sur Terre comme une âme en peine errante.
2. S'il décide de partir, il se voit dans un tunnel qui débouche sur une lumière blanche. C'est le changement de fréquences qu'il perçoit ainsi.
3. Des amis et chers disparus, l'accueillent pour le rassurer.
4. Avec des guides et médecins il est nettoyé de toutes ses blessures émotives, mentales, causales... et de ses préjugés (c'est le purgatoire).
5. Il passe en revue sa vie, ses succès et ses échecs.
6. Il retourne ensuite avec ses âmes sœurs et âmes groupe, c'est à dire avec tous les êtres qui lui sont chers, depuis de très nombreuses vies.
7. 7 - Il peut avoir l'aide de guides et de conseillers supérieurs à tout moment. Puis il peut choisir de se réincarner à nouveau, pour vivre et expérimenter un nouveau programme qu'il s'est fixé.

Lorsqu'un être humain meurt, il peut rester sur Terre comme une âme errante. Mais s'il refuse de rester sur Terre parce qu'il ne croit en rien, il se retrouve dans un espace nu, obscur, une sorte de brouillard épais, sombre, collant, impénétrable (nommé par les tibétains le **Bardo Thödol**).

Lorsqu'un doute survient à son esprit, il commence à entendre et voir des choses autour de lui, des musiques, des couleurs. C'est quand ses préjugés mentaux se sont évanouis qu'il aperçoit autour de lui les amis de l'astral qui attendent pour lui venir en aide. La lumière vibrante lui apparaît, comme un monde de couleurs vivantes, inconnues sur Terre.

Dans le cas d'un **suicide**. L'être humain est accueilli. On lui montre les problèmes qui l'ont amené à se suicider et on l'invite à décider s'il retourne pour finir son contrat mental ou pas. Si son corps le permet, les médecins astraux l'aident à se reconstruire, pour qu'il puisse reprendre sa vie et son programme. Sinon il sera réintégré à un prochain nouveau-né.

Il a toujours le choix de reporter sa tâche dans une autre vie et de ne pas retourner immédiatement finir son contrat mental.

Les guides :

Chaque être vivant est surveillé et aidé par un ou plusieurs guides. Suivant son rôle, ce peut être plutôt un gardien, un guide, un guérisseur etc. Il peut nous aider, s'il est sollicité du fond du coeur.

Les guides guérisseurs ou médecins astraux peuvent agir directement sur des personnes très affectées, dans les hôpitaux, aux services des soins intensifs. Ils aident par leurs énergies, les interventions effectuées par certains guérisseurs ou thérapeutes humains.

C'est le cas pour TOUS les Curothérapeutes, qui ont tous un guide de lumière comme parrain et de nombreuses aides pour les soins (saintes présences, esprits de la nature).

Les guides spirituels et maîtres ascensionnés constituent les guides de haut niveau. Ils résident sur Terre, ou sont en relation permanente par canalisation avec les personnes qui les perçoivent, pour transmettre des messages aux humains et aider l'évolution de l'humanité.

Les incarnations :

Nous nous incarnons sur Terre pour apprendre et progresser. C'est pour cela que nous vivons obligatoirement des épreuves qui ont pour but de nous faire grandir.

Les âmes les plus évoluées se reconnaissent par leur faculté de patience en société, leurs talents d'adaptation et une compréhension très fine des sciences occultes. Inversement, les âmes les moins évoluées ont du mal à quitter la matière et à comprendre la spiritualité. Elles deviennent le plus souvent des âmes en peine, errantes après leur mort.

L'amnésie des vies et des connaissances antérieures nous est imposée naturellement au seuil de chaque vie afin que nous puissions nous consacrer pleinement au programme de celle-ci. Lorsque l'on se sent égaré, il suffit de regarder son passé et le cheminement réalisé pour comprendre ce qui doit être le plus logique à faire maintenant afin d'être sur le même chemin. Il ne faut pas tout intellectualiser mais suivre ses intuitions. De même, nous devons accepter les gens tel qu'ils sont, sans les rendre responsables de notre bonheur ou de notre malheur. Chaque personne fait ses propres choix et est responsable des conséquences.

Lors de chaque incarnation nous nous imposons un certain nombre d'épreuves à franchir y compris des maladies ou des invalidités qui seront insoignables puisqu'il s'agit de notre propre choix.

Les maladies soignables sont souvent causées par des erreurs : des abus de matière - des jugements qui font accumuler des souvenirs et des chocs émotifs, mentaux et spirituels - des mémoires de vies antérieures résultant d'erreurs de comportement (avoir pratiqué de la sorcellerie) qu'il va falloir payer en retour. Elles peuvent être soignées par la médecine énergétique (Curothérapie) mais pas par la médecine traditionnelle.

Règle 6 : Qu'est-ce que *DIEU* ?

De quel Dieu parle-t-on ? De notre Dieu personnel (notre âme) ? Du Dieu qui surveille la Terre ? Du Dieu qui l'a créée ? Ou du Dieu qui dirige les deux précédents ?

Nous sommes sur Terre afin d'expérimenter des choix de NOTRE âme qui se trouve dans l'astral et avec qui nous sommes en relation par une « corde d'argent ». Tout ce que nous voyons, faisons, testons, etc. est emmagasiné par notre âme via un relais appelé cerveau.

Cette âme peut envoyer simultanément sur Terre (ou sur plusieurs planètes différentes) plusieurs « marionnettes » en plusieurs endroits pour expérimenter plusieurs choses à la fois. Si bien qu'il est possible d'avoir plusieurs âmes soeurs sur la même planète actuellement, sans pour autant les connaître ; à moins qu'il s'agisse d'un frère jumeau, là sauf exception, nous sommes issus de la même âme. Lorsque la mission attribuée n'a pas été faite correctement, l'âme renvoie une autre *marionnette* pour recommencer l'expérience.

Les âmes supérieures ne sont plus obligées de se réincarner sur Terre car elles ont suffisamment appris. Toutefois, elles peuvent choisir de se réincarner pour apporter de l'aide, sous forme de guides, de savants, de surdoués, d'inventeurs, de prophètes... Ce qui donne la deuxième définition de « Dieu », si l'on pense que cette notion définit le créateur de l'humanité actuelle, peuplant la planète Terre et dont nous faisons partie.

Les catholiques (selon la bible) ont nommé le Dieu créateur Yahvé. Pour les musulmans c'est Allah, et ils ne veulent pas qu'il soit représenté en image, parce qu'on ne doit pas honorer d'image. Ces appellations correspondent à une âme de très haut niveau qui est venue sur Terre à plusieurs reprises pour aider l'évolution de l'humanité. Ce sujet est plus développé dans les récits initiatiques, notamment le livre "**Révélation**".

Il y a dans l'univers, d'autres planètes, d'autres humanités et d'autres *Dieux* qui les guident et les surveillent. Il n'y a pas de Dieu unique.

Les tibétains nomment **Manus** les grands responsables qui surveillent l'évolution des mondes. Chaque planète, chaque règne minéral, végétal, animal dispose d'un manu, d'un directeur responsable de son évolution. Lui-même est chapeauté par un autre "manu" suivant une certaine hiérarchie. Ainsi, l'appellation de « Dieu », dans les religions, est vraiment très simplette.

Les religions actuelles sont désuètes et doivent être remplacées par une nouvelle forme de spiritualité. La première raison est que, suivant l'histoire, cycliquement, de nouvelles spiritualités se développent. Il est logique que toutes les religions soient sur le déclin : soit de plus en plus dépourvues de représentants (comme pour la religion catholique), soit en liaison avec le terrorisme (comme l'islam) ou en guerre continue (comme le judaïsme). Le Dalaï lama, représentant les bouddhistes, a reconnu publiquement qu'il était le dernier avant que naisse sur Terre cette nouvelle spiritualité universelle.

Toutes les religions attendent un guide : pour les chrétiens c'est le *Christ*, pour les bouddhistes *Maitreya*, pour les juifs *le Messie*, pour les indous *Kalki*, pour les musulmans *le Mahdi*, pour les japonais *Mirokou*, pour les tibétains *Chamba*. Mais personne ne sait quand il est supposé venir ni si

c'est du même personnage dont il est question. En revanche tous pensent que l'époque du changement est bien arrivée.

Un nouveau guide ne viendra pas, tout simplement parce qu'il est déjà là. Les grandes âmes se trouvent sur le plan astral parmi les maîtres ascensionnés. **Ils sont tous là** et en relation de plus en plus fréquente avec les humains qui les canalisent et perçoivent leurs messages. Ils les aident à évoluer et à s'unir dans une seule et unique spiritualité de l'amour et de la vérité. Notre seul véritable "Dieu" personnel est **notre âme**.

Lorsqu'Enki a créé l'homme, suivant les tablettes de Sumer, il se trouvait avec une femme, mère de l'humanité nommée Ninhoursag, son **âme jumelle**. Car toute âme doit se dédoubler pour pouvoir s'incarner sur Terre, et chacun d'entre-nous dispose obligatoirement d'une âme jumelle. L'âme de cette « mère » s'est incarnée plusieurs fois sur Terre. Vous trouverez la suite de ces informations dans le livre "**la Cité de la Paix**".

Règle 7 : Le voyage astral.

C'est l'art de pouvoir séparer le corps astral du corps physique et de se déplacer dans l'espace sans perdre la mémoire au retour. C'était autrefois l'objectif principal des initiations secrètes enseignées par les maîtres, que ce soit en Egypte, en Amérique du sud ou au Tibet.

En Egypte, on enfermait une personne dans un tombeau de pierre pour expérimenter cette fausse mort, mais après un long apprentissage à la méditation et aux diverses étapes à maîtriser.

Les chamans font cette expérience avec des drogues hallucinogènes. Ce système blesse le corps astral, comme un couteau peut blesser le corps physique. C'est rapide mais très dangereux car outre les blessures du corps astral, le « propulsé » ne se trouve que dans l'astral inférieur peuplé d'êtres sans intelligence, de reptiliens et d'esprits vampirisant. Pour accéder au niveau élevé, la méthode doit élever vibratoirement.

Les américains nomment l'expérience du voyage astral Out Of Body Expérience et les français Expérience Hors du Corps. La sortie du corps peut se produire volontairement ou pas. Les cas involontaires sont les cas de fausses morts lors d'accidents de la route, d'anesthésie, de crises cardiaques et d'accouchement. En toute conscience, la personne se sent propulsée hors d'elle-même et voit réellement ce qui se passe sur le plan physique environnant. Les témoignages sur ces cas sont nombreux et concernent

toutes sortes de personnes. Le docteur Jean Jacques Charbonnier s'en est fait une spécialité et en a déjà recueilli, avec son équipe, environ 30 000. Mais, comme pour les religions, ces témoignages sont considérés apocryphes par l'ordre des médecins, puisqu'ils vont à l'encontre de ce qui est officiellement enseigné en faculté de médecine.

L'espace astral a des particularités : les notions de temps et d'espace y sont très différentes. Sur le plan physique notre perception visuelle ne se fait que vers l'avant, sur le plan astral elle se fait dans toutes les directions à la fois, c'est à dire à 360 degrés. Le temps est totalement déformé puisqu'on peut s'y déplacer à la vitesse de la pensée, et se rendre dans le passé comme dans l'avenir. On peut aussi y créer tout ce qu'on souhaite, car notre pensée devient créatrice.

Faire du voyage astral conscient est possible en suivant plusieurs étapes et dans certaines conditions.

- Au préalable, le nettoyage énergétique des corps doit être complet pour que l'énergie éthérique soit optimale et puisse même être amplifiée.

- Ensuite il faut procéder à la relaxation physique pour atteindre l'état correspondant aux ondes du sommeil profond. Cette sensation de transe se révèle par une absence totale de ressenti. A ce stade, l'absence de peur, la conviction, la sincérité, et la connaissance parfaite du monde astral sont nécessaires, sinon le sommeil profond s'impose.

- La phase suivante est celle du déclic pour sortir du corps. Elle ne doit pas être effectuée avec la volonté (puisque le mental ne fonctionne plus), mais avec des éducatifs qui font agir le subconscient. Pensez par exemple que le corps astral sort dès que l'état de détente est suffisamment profond pour le permettre, et qu'il reste à proximité du corps physique sans perdre conscience. Vous pouvez aussi attraper une corde et monter lentement à la force des bras. Ce qui vous fait sortir lentement du corps physique.

Règle 8 : La méditation.

Elle permet de se ressourcer et de capter les informations des autres plans. Certains critères en améliorent la qualité.

L'assiduité : seul un entraînement régulier permet de progresser. Lorsqu'un niveau est acquis, il le reste. Il y a des paliers à franchir et

chaque cycle nécessite une assiduité d'exercices quotidiens de 40 jours.

La situation : méditer ne peut se faire que dans le calme (sans bruit, ni distraction, ni interruption), de préférence à la même heure et au même endroit. Avant d'entreprendre un cycle de méditation, il y a donc lieu de définir le lieu et le temps pour optimiser les chances de réussite.

Le lieu : l'idéal est de méditer sur un emplacement de haut-lieu vibratoire. Faute d'avoir à sa disposition un tel endroit, on peut mettre son domicile dans les meilleures conditions énergétiques possibles.

1. **1 - L'harmonisation des énergies** du lieu sera la priorité. Mais plusieurs accessoires peuvent améliorer l'ambiance.
2. Une **bougie**. Les rituels sacrés se pratiquent avec des bougies.
3. De **l'encens**. Celui à la rose est excellent. Les encens puissants : myrrhe, oliban, benjoin sont utilisés pour nettoyer les lieux.
4. Une **musique sacrée** peut vous donner un surcroît d'énergie.
5. Des **objets ou photos** peuvent amplifier le niveau vibratoire (saints, cristaux, améthyste, pyramides, Bugarach, Mont St Michel...).

Pour une méditation équilibrée, le biochamp doit rester **centré**. Pour vérifier cet équilibre, il suffit de méditer debout les yeux fermés. Si l'enracinement n'est pas bon, vous vacillerez, voire tomberez. Il est possible de fermer les yeux et de s'imaginer monter sur une chaise, aussitôt le corps éthérique s'allonge, descend et se recentre.

La progressivité :

La première étape est de **garder son esprit au présent**.

La seconde est la décontraction physique complète. « ***Pour pouvoir écouter l'esprit il faut faire taire le corps*** ».

Vous pouvez détendre votre corps progressivement de bas en haut ou faire plusieurs grandes respirations lentes en pensant que votre esprit se ralenti à la fréquence de 4 Hz au lieu des 21 Hz en période d'éveil.

A ce stade, vous pouvez méditer et axer vos pensées sur certains sujets, en laissant apparaître des réponses.

Vous savez que vous avez atteint le bon niveau de fréquence lorsque vous commencez à ne plus ressentir votre corps physique.

Faites des méditations de 20 minutes.

Allongez progressivement la séance sans forcer.

Pratiquez régulièrement et assidûment.

Règle 9 : Les médiums.

Ce sont les personnes aptes à communiquer avec l'espace éthérique (autour de soi => âmes en peine, esprits de la nature, esprits animaliers) et avec l'espace astral (guides, annales akashiques...) par diverses manières : canalisation, télépathie, écriture automatique, hypnose, clairvoyance, psychométrie.

La canalisation (channeling en anglais) est la faculté de se mettre en liaison avec les êtres ou les sphères d'autres plans par télépathie et par clairvoyance, puis de transmettre les messages reçus.

Il est très important de contrôler la véracité des propos perçus en testant la véracité des guides de lumière ou des âmes en peine qui communiquent. La encore le test du biochamp est indispensable car il existe une multitude d'êtres négatifs qui peuvent se faire passer pour quelqu'un d'autre.

De nombreux livres ont été écrits en channeling (sous la dictée d'êtres supérieurs) comme le livre "*Révélation*". Les messages reçus doivent être vérifiés et certifiés avant d'être pris au sérieux et diffusés.

Un archange est spécialisé dans le contrôle des communications avec l'au-delà, il s'agit de Mickael.

La canalisation d'âmes en peine, qui attendent pour partir, est très importante pour transmettre leurs messages aux vivants, car c'est souvent ce qui les empêche de partir en paix.

La meilleure manière de vérifier la véracité d'une canalisation et de l'être avec qui l'on est en contact est de ressentir la fréquence de celle-ci. Plus l'être est élevé, plus la fréquence doit être subtile. Son énergie doit être emplie d'amour et de vérité qui se ressent émotionnellement.

Lorsqu'il s'agit d'une âme en peine humaine, la fréquence est celle de tous les humains, avec un sentiment de conviction et de sincérité en plus. Car l'âme est vraiment en peine et ses propos ne sont assujettis à aucune impression de mensonge. Là aussi le sentiment d'amour et de sincérité est

présent. Ce qui n'est pas le cas lorsque des parasites se font passer pour des êtres qu'ils ne sont pas. Il ne suffit donc pas d'entendre, mais aussi de ressentir avec son cœur et ses émotions, l'être qui transmet.

L'écriture automatique est un mode de communication avec l'au-delà. Un esprit prend possession de la main du médium, en agissant sur les centres cérébraux. C'est une forme de channeling simplifié.

Cette méthode est souvent utilisée par des personnes qui ont perdu un proche et qui avaient au-préalable déterminé avec celui-ci que lorsque l'un d'entre eux serait mort, il communiquerait avec l'autre pour lui dire ce qui se passe. Il suffit de prendre un crayon et un papier, de se détendre profondément et, dans un demi-sommeil, d'écrire tout ce qui vient en tête.

En général il faut insister une dizaine de jours, avec concentration et détente pour que le contact entre les deux personnes se mette au point et que les messages deviennent clairs et précis. Il est indispensable que le lien entre les personnes soit très intense et qu'elles soient volontaires pour cet exercice. Il est inutile de vouloir contacter par ce moyen une entité de l'au-delà qui n'en a pas manifesté le désir.

Le contact par hypnose est plus difficile à mettre en pratique car il nécessite un bon hypnotiseur. Il est utilisé surtout pour permettre de revoir des événements de vie passée. Le principe consiste à mettre une personne en relaxation profonde (au niveau des ondes thêta), et si la personne ne s'y oppose pas, de lui faire revivre le passé. Elle revivra ses passages dans l'au-delà et pourra témoigner de ce qui s'y passe, de ce qu'elle a vu, vécu et compris. Le témoignage est oral, la personne ne dort pas et parle normalement. En retournant dans les vies antérieures, il est possible de comprendre certains problèmes présents dans la vie actuelle et notamment ceux de santé, inexplicables et insoignables.

En Curothérapie, certains exercices de sophrologie sont enseignés pour permettre de retrouver les problématiques du passé.

La clairvoyance est la faculté de percevoir des images avec le 3^{ème} œil c'est à dire un système de perception des corps énergétiques qui se trouve au niveau frontal. C'est une faculté sans rapport avec les 5 sens physiques puisqu'elle fait partie des 5 sens métaphysiques (clairaudience, clair-ressenti, clair-olfaction, clair-goût et clairvoyance).

Ce 3^{ème} oeil ne se situe pas dans le front physique mais à sa hauteur et plus en avant dans les corps énergétiques. Nous sommes constitués de plusieurs corps énergétiques : éthérique, émotif, mental, causal, spirituel, cristal et lumière. En utilisant le 3^{ème} oeil au niveau du corps éthérique, nous percevons ce qui est éthérique exclusivement (biochamp d'un arbre ou d'un esprit terrestre). Il faut utiliser le 3^{ème} oeil au niveau du corps émotif et mental pour percevoir une âme en peine ou un esprit de la nature terrestre.

Il est possible de percevoir des images du passé par l'intermédiaire du plan des annales akashiques, qui conserve la mémoire de tout ce qui s'est passé et ce qui devrait se passer, et ceci avec le 3^{ème} oeil utilisé par le corps mental et le corps de cristal. Toutefois, voir des images et les situer dans le passé ou l'avenir n'est pas simple car elles ne sont pas datées et de nombreux voyants se trompent en interprétant faussement leurs visions (même si elles sont réelles), quant à leur date.

La clairvoyance permet de percevoir à travers la matière. Elle est utilisée en Curothérapie pour percevoir l'intérieur du corps, l'état des organes, l'état des articulations. Il en était ainsi en période atlante où les médecins appliquaient un cristal spécifique sur leur troisième oeil pour voir plus précisément telle ou telle partie du corps. Physiquement cette perception est possible en utilisant le 3^{ème} oeil au niveau du corps éthérique, mais la vision est globale. Pour permettre de voir plus précisément tel ou tel organe, il faut y ajouter un filtre, c'est ce qui se produit par l'intermédiaire des cristaux appliqués sur le troisième oeil. Par exemple en appliquant une émeraude en filtre, le clairvoyant ne perçoit que les os de la personne. La fréquence de l'émeraude, influence la perception du 3^{ème} oeil. Il faudra un filtre saphir pour percevoir le système nerveux. Tous les filtres sont indiqués dans le livre : "Harmonisation des personnes".

Pour voir les êtres sur des plans plus subtils (guides, saints...) le 3^{ème} oeil fonctionne avec les corps spirituels, cristal et lumière.

La clairvoyance n'est pas aussi simple que la vision physique, contrairement à ce que beaucoup pensent, il ne s'agit aucunement d'un oeil subtil qui se trouve dans le front et peut tout voir à volonté. C'est plus exactement un faisceau de vision sous forme de tubes, situés au niveau du front et de la tête, qui traversent et agissent avec tous les corps subtils. Ils doivent donc être tous en parfaite santé pour permettre à la clairvoyance de fonctionner de manière optimale.

Les clairvoyants peuvent voir clairement les âmes en peine et les parasites. Ce n'est pas forcément très agréable, dans la mesure où les parasites sont plutôt horribles à voir, et certaines âmes en peine anciennes se matérialisent comme elles pensent devoir être, donc quelque fois comme un corps en décomposition, y compris avec l'odeur de pourriture correspondante. Dans ces cas, mieux vaut se contenter du clair ressenti, pour percevoir uniquement les présences et les limites de celles-ci, sans risquer d'être effrayé par leur aspect.

La clairvoyance peut être facilitée par quelques accessoires.

Le **lapis lazuli** en pendentif aide à la clairvoyance. En état de détente, vous ressentirez votre sensibilité augmenter et des images apparaîtront.

Certaines personnes utilisent des **cartes**. Elles améliorent la voyance pour l'avenir ou un conseil mais pas pour voir l'intérieur du corps physique.

Le clair-ressenti au premier niveau est une faculté latente dont tout le monde dispose. Chacun peut l'éveiller en mettant en pratique les exercices de perception de son propre biochamp et de celui des autres êtres. A un niveau supérieur le clair-ressenti devient : la psychométrie.

La psychométrie est la faculté de percevoir les caractéristiques d'un objet en le tenant dans la main. Il peut s'agir de sa densité, de sa propre vie ou de son histoire. La principale utilité concerne l'archéologie, afin de situer l'origine et l'histoire réelles d'un objet ancien et encore plus s'il est sacré ou important. Mais elle permet aussi à un clairvoyant de capter des images du passé qui peuvent être utiles pour résoudre une énigme. En Curothérapie la clairvoyance et la psychométrie ne sont utilisées qu'à des fins médicales, pour aider les personnes en difficulté ou en mal-être.

Faites l'expérience. Prenez une photo de l'objet à tester. Posez la main dessus. Fermez les yeux. Faites le vide dans votre esprit sans tenter de chasser les idées parasites. Concentrez-vous sur l'objet. Sentez cet objet dans votre main comme s'il était en vie et un être cher, c'est-à-dire en étant **dans un état d'esprit de respect et d'amour** et entrez à l'intérieur de l'objet. Lorsque le contact sera établi, vous le sentirez. Il se peut que vous ayez des images et des sons, des odeurs ou des ressentis (amour, colère,

injustice...). Regardez ces images et écoutez ces sons, qui sont parfois des voix qui vous parlent. Si vous avez des questions, posez-les mentalement en dirigeant votre question vers l'objet. Il faut que l'objet « sente » que vous avez envie d'être en contact avec lui, sincèrement.

Règle 10 : Le karma.

Il est l'expression de la loi d'équilibre. Tout ce qui existe d'une manière ou d'une autre, existe parce qu'existe son contraire. La couleur noire existe parce qu'il y a le blanc. Le jour existe parce qu'il y a la nuit. Une âme ne peut s'incarner sur le plan terrestre, que si elle se divise en deux âmes jumelles : masculin et féminin. S'il n'y a pas de pôle positif et de pôle négatif en électricité, aucune réaction électrique et aucun éclairage, ne sont possibles. Les asiatiques appellent cela Yin et Yang. Il en est ainsi, des actions et réactions comme s'il s'agissait des plateaux d'une balance. Toute action positive entraîne un retour positif et toute action négative entraîne un retour négatif.

Celui qui fait le bien, reçoit obligatoirement du bien en retour. Il en résulte que : **Il faut aimer pour être aimé. Il faut donner, pour pouvoir recevoir. On ne récolte que ce que l'on sème.**

Cette notion ne s'étend pas qu'à la vie actuelle. Un dictateur qui, durant sa vie, occasionne de nombreuses souffrances, devra dans les vies suivantes, payer ses dettes et certainement passer beaucoup de temps à soulager des souffrances. Peut-être sera-t-il lui-même, victime de longues agonies physiques ou morales, d'esclavage ou de handicap.

Si nous voulons passer notre vie dans les meilleures conditions, mieux vaut prendre l'habitude d'être bon envers autrui, sans arrière-pensées, et de tout faire avec amour !

Plus on donne, plus on reçoit, à moins que nous soyons ici-bas, pour payer les dettes de nos vies passées !

Règle 11 : Le viol psychique.

C'est un acte par lequel une personne ou un groupe, **manipule** une personne ou un autre groupe, pour lui faire faire ce qu'il (ou elle) **n'aurait pas fait** normalement et qui lui est préjudiciable, au bénéfice du

manipulateur. C'est l'endoctrinement de certaines *sectes*, de groupes plus populaires appelés *religions*, et de techniques commerciales ou politiques.

Il n'y a pas forcément de préjudice financier, par contre le préjudice moral est une constante. Un kamikaze conditionné au point de donner sa vie pour un idéal supposé ; un religieux passant sa vie à prier pour être admis au « paradis » lors de sa mort ; une femme qui, par amour d'un homme passe sa vie soumise ; sont trois victimes de viol psychiques avec préjudice moral. D'autres préjudices peuvent être induits : préjudice financier, lorsqu'il y a abandon de biens, comme dans certaines sectes - préjudice social, lorsqu'un kamikaze tue aveuglément n'importe qui, sans véritable raison - préjudice mondial, lorsque l'impact et la manipulation s'appliquent à tout un peuple, toute une société, qui suit un leader comme des moutons (comme le cas Hitler, mais il y en a bien d'autres).

L'intérêt de connaître le fonctionnement et les principes du viol psychique est de mieux comprendre et gérer notre propre liberté, pour être certain de ne pas être manipulé. ***La vérité rend libre.***

Quelles conditions amènent au viol psychique ?

L'**auteur** : toute personne disposant d'une autorité est susceptible d'en abuser, et cet abus peut devenir un viol psychique. C'est le cas des parents vis-à-vis des enfants, des enseignants (instituteur, professeur), des maîtres dans un domaine précis (médecin, commerçant, religieux) ou des dirigeants spécialisés (politique, militaire, chef d'entreprise).

La **victime** : toute personne accordant sa confiance à l'auteur en raison d'une soumission naturelle (filiation), d'un conditionnement culturel (confiance vis-à-vis des éducateurs, professeurs, médecins) ou d'un conditionnement artificiel, manipulé et opportuniste (religions, philosophes, commerçants, politiques, sectes...).

Dans le cadre de la famille, on peut considérer qu'il y a viol psychique lorsqu'il y a conditionnement préjudiciable à la société. Par exemple : certaines familles de « gens du voyage » vivent du vol et conditionnent leurs enfants dans ce sens. Ils n'ont donc pas d'autres valeurs et considèrent le vol comme normal. Tant qu'ils n'auront pas été éduqués plus justement, ils ne changeront pas d'opinion. C'est le cas aussi de familles qui considèrent la femme comme l'esclave de l'homme et qu'elle doit se

soumettre à cela. L'enfant d'une telle famille prendra alors cette valeur comme étant une vérité tout à fait normale, s'y conformera, et continuera d'éduquer ses propres enfants dans ce sens.

Dans le cadre du conditionnement culturel par une personne ayant autorité d'éducation (enseignant, religieux), le viol psychique ne s'applique pas aux racines de la personne, sauf s'il amplifie l'enseignement qui a déjà été imposé dès l'enfance par les parents. Dans le cas contraire, il peut être facilement neutralisé par une plus juste éducation. Quand le conditionnement est « intégré », il affecte la personne dans sa plus intime conviction. Elle est prête à tout, sans aucune limites, pour le respecter et le mettre en pratique, comme on le constate dans le terrorisme islamique.

Outre l'autorité, certaines méthodes artificielles sont utilisées pour arriver au viol psychique : la malnutrition par appauvrissement alimentaire qui ramollit le cerveau, l'isolement complet, la fatigue (horaires décalés, prières de nuit...), le conditionnement répétitif (rabâchage, harcèlement), l'utilisation de groupes pour endoctriner, le mensonge euphorisant (faire miroiter un bénéfice hypothétique, *"si tu fais cela tu iras au paradis"*, la vie éternelle, le bonheur), le mensonge contraignant : *"si tu ne fais pas cela tu iras en enfer"*, *"si tu ne crois pas en Dieu tu seras banni pour l'éternité"*, *"si tu ne fais pas tel ou tel rituel, Dieu te punira"*.

Alors, comment reconnaître un véritable **guide** à qui faire confiance ?

Suivant la loi du « karma », les actions faites par les personnes engagent leur responsabilité. Plus elles font du bien, plus elles en reçoivent et inversement.

Un véritable guide connaît cette loi et ne recherche pas de dépendance sachant que celle-ci lui serait préjudiciable. Il ne cherche ni l'idolâtrie, ni le profit, ni la considération, qui lui seraient préjudiciables. Par conséquent on reconnaît un vrai guide par son indépendance. Il aide mais jamais ne demande de dépendance envers lui. Il conseille mais jamais n'oblige. Il donne des « outils » mais jamais ne se propose comme étant lui-même l'outil pour évoluer. Il propose mais jamais n'impose. Cette compréhension est primordiale pour pouvoir distinguer la véritable *spiritualité* (science de l'esprit) par rapport à l'endoctrinement.

Conclusion : "*Il n'y a pas de religion supérieure à la vérité*" est écrit en sanscrit sur les temples de Bénarès. "*La vérité vous rendra libre*" disaient les templiers. Rajoutons : "Seule la vérité sera la source de la nouvelle spiritualité qui unira tous les humains, dans un avenir proche".

Pour résumer ce chapitre, voici ce que vous pouvez en retenir.

1 - Nous sommes sur Terre pour expérimenter, dans le seul et unique intérêt de notre âme. N'ayez donc pas peur de la mort car nous sommes tous issus d'une âme immortelle et **consacrez-vous pleinement au présent** : ici et maintenant.

2 - Rien ne vous oblige à respecter les traditions religieuses désuètes, mais **vous devez vivre en harmonie avec les lois de la nature**. Vous n'avez aucun compte à rendre aux religieux se disant guides, car tout vrai guide aide mais jamais n'oblige. Toute religion sincère ne demande ou n'impose aucune contrepartie. Vous n'êtes responsable que devant votre propre âme. Vos actes n'engagent que vous, sans risque d'être jugé, banni ou maltraité par quelque Dieu que ce soit. Vous ne récolterez que ce que vous avez semé, alors :

3 - **Aimez**, et vous serez aimé. **Donnez**, et vous recevrez. **Respectez** tout ce qui vit (Terre, métaux, minéraux, végétaux, arbres, esprits de la nature, animaux, hommes, femmes, parents enfants, voisins...), et tout ce qui vit vous respectera. **Voyez le positif en tout**, et tout vous sera positif.

CHAPITRE 8

La formation en Curothérapie

Harmonisation Énergétique des Lieux et Personnes

Les stages pratiques sont ouverts à tous : aux personnes désirant devenir thérapeute professionnel ou à celles désirant pratiquer à titre occasionnel (secourisme familial). La formation se passe en 5 étapes :

1. En premier lieu, le **Nettoyage** énergétique de la personne stagiaire et de son habitat sont conseillés, pour optimiser sa santé et ses ressentis.
2. En second l'**étude** des **livres** "Harmonisation énergétique des lieux" et "Harmonisation énergétique des personnes" est conseillée. Ainsi que l'expérimentation de "l'ABC de la perception énergétique" (en vidéo sur le site Curotherapie.com). Puis l'expérimentation à domicile des exercices contenus dans les **packs de formation à distance**, pour comprendre et commencer à expérimenter.
3. En troisième lieu, un **stage pratique de 2 semaines** (séparées d'un mois environ pour permettre d'expérimenter et d'assimiler entre les 2 périodes) permet un apprentissage personnalisé et complet.
4. L'**expérimentation** fait suite au stage. Des cas concrets de soins sont confiés au stagiaire. Le bilan de chaque soin est corrigé par ses formateurs, avec conseils, jusqu'à la bonne compréhension et pratique.
5. Le **diplôme** professionnel est remis à l'élève lorsqu'il a démontré par ses exercices concrets, sa réelle aptitude aux soins. Ceci en général au

cours d'une 3 ème semaine de stage avec formation complémentaire, mises à jour, exercices d'éveil personnels, parcours énergétiques etc...

D'autres stages de mise à jour et d'expériences ont lieu régulièrement.

Il n'y a pas de prérequis pour faire cette formation outre la **motivation et l'ouverture du coeur**. Les pseudo thérapeutes déjà en activité, qui ont pris un nom du genre "prêtresse de lumière", "maître de la lumière violette", "mère...", "maître reiki" et autres noms équivalents, ne peuvent pas réussir, car ils sont trop dans l'égo, le paraître, le mental et le commerce. Ni les esprits de la nature, ni les saintes présences ne les aideront. Il y a lieu de rester humble, sincère et dévoué dans cette formation.

Contrairement à la médecine physique, pour réussir en Curothérapie les critères ne sont pas d'accumuler des diplômes mais d'être motivé et surtout sensible, avec le coeur ouvert. C'est **l'énergie du coeur** qui active le clair senti, la perception des énergies, le magnétisme et l'action à distance, comme le montre Notre Dame de l'Apocalypse, patronne des Curothérapeutes.

Les **packs formation** permettent de débiter l'apprentissage chez soi et d'expérimenter les techniques et difficultés, tout en constatant l'efficacité des résultats.



Les **stages pratiques** sont obligatoires pour maîtriser les techniques et être **individuellement : guidé** (face aux difficultés personnelles) **et corrigé** (des incompréhensions ou des erreurs). C'est uniquement lors des stages que sont expérimentés les parcours énergétiques dans les hauts lieux, les adoubements des saintes présences et que l'on y apprend des notions et techniques qui ne peuvent pas être diffusées dans ce livre.

Les inscriptions aux stages se font sur le site Curotherapie.com

Les packs formation se commandent sur le site ou par courrier à :

Alliance World Association
Centre International de Formation des Curothérapeutes
L'adresse est indiquée sur le site : Curotherapie.com

Le PACK FORMATION 1 Curothérapeute contient :

- 2 ebook : Harmonisation des Lieux et Harmonisation des Personnes.
- 17 vidéos d'exercices et d'apprentissage progressif.

Vidéo 1 - Radiesthésie : apprendre la radiesthésie, pendule (choix, méthodes...), baguette, cadrans, recherche sur plan, recherche sur place, recherche médicale, action à distance...

Vidéo 2 - Clair ressenti : développer le clair ressenti, percevoir le biochamp, les limites, les influences, faire des tests de grandeur, de facteur énergétique, tests de l'alimentation...

Vidéo 3 - Géobiologie de l'habitat : géobiologie et harmonisation d'une habitation, protocole, appareils, méthode, tests, contrôles, rectifications...

Vidéo 4 - Les Lieux sacrés : percevoir les âmes en peine, les saintes présences, les réseaux, etc. et harmoniser un lieu sacré.

Vidéo 5 - Parcours énergétiques dans les hauts lieux naturels ou créés, exemples, méthodes, conseils...

Vidéo 6 - Esprits de la nature : connaissance des différentes catégories d'esprits de la nature, leurs fonctions, les lieux où ils se trouvent...

Vidéo 7 - Dialogue avec les êtres éthériques ou astraux, les esprits de la nature, les âmes en peine, les saintes présences, les guides...

Vidéo 8 - Systèmes énergétiques de l'homme : percevoir et estimer les chakras, les zones réflexes et boîtes mémoires, les corps énergétiques...

Vidéo 9 - Rectification des corps énergétiques : Perception des corps, décentrages, déformations, fuites d'énergies, rectifier - perception des chakras, réalignement - perception enlèvement des boîtes

mémoire - recentrage général - ouverture canal central - équilibre & enracinement.

Vidéo 10 - Parasites extérieurs : perception, enlèvement des premiers grands parasites extérieurs, Hauts Astraux, multifréquences, Astraux et Bas astraux avec filtrage des mémoires et fixation des soins.

Vidéo 11 - Les Implants : perception et enlèvements des implants et des parasites en rapport : implants filaires, de vie antérieure, connectés, tubulaires, diffus, fixes, de magie, point mémoire, implants informés.

Vidéo 12 - Parasites des grandes maladies : (perception, enlèvement des kystes **cancéreux** et des racines, des globes de parasites des maladies **neuro-dégénératives (Alzheimer...)**, des blocages de **magie** (aiguilles, cocon, bulles, parasites...). Filtrage des mémoires.

Vidéo 13 - Chocs éthériques, émotifs, mentaux : perception et enlèvement des chocs, des manteaux mentaux, des points de blocage, des fissures du coeur, des programmes du corps causal et neutralisation.

Vidéo 14 - Les liens de dépendance : affectifs (volontaires), de dépendance mentale (induits), avec des parasites (induits), avec des égrégores négatifs - enlever, neutraliser - rituels d'enlèvement forcé en cas d'excès (type Burn-out - viols répétés).

Vidéo 15 - Nettoyage du corps éthérique : les poches de parasites, les kystes naissants, les fissures, les déformations, le décentrage, les vides d'énergie - le remplissage, le contrôle de la circulation, la fixation...

Vidéo 16 - Protection personnelle : pendentifs minéraux, les exercices de protection personnelle, de renforcement, de nettoyage, lieux énergétiques, exercices d'amplification des énergies et de perceptions.

Vidéo 17 - Les minéraux de soins : connaissances et utilisation des minéraux indispensables pour les soins énergétiques notamment pour la participation des esprits de la nature : cristal de roche (en pendule, en bâton, en amas...), obsidienne, larme d'apache, fluorine verte, labradorite, moldavite, quartz rose, rhodochrosite...

Le PACK FORMATION 2 contient 34 vidéos de cours.

- Vidéo 18 - Les filtres énergétiques.
- Vidéo 19 - Les parasites intérieurs des os et des muscles.
- Vidéo 20 - Les parasites intérieurs des organes de digestion.
- Vidéo 21 - Les parasites intérieurs de la tête et du cerveau.
- Vidéo 22 - Les autres parasites internes.
- Vidéo 23 - Perception des parasites-mères de niveau 2 à 7.
- Vidéo 24 - Nettoyage du corps Ethérique.
- Vidéo 25 - Nettoyage du corps Emotif.
- Vidéo 26 - Nettoyage du corps Mental.
- Vidéo 27 - Nettoyage du corps Causal 1 : Blessures des vies antérieures.
- Vidéo 28 - Nettoyage du corps Causal 2 : Les blocages.
- Vidéo 29 - Nettoyage du corps Causal 3 : Les karmas (livres).
- Vidéo 30 - Nettoyage du corps Spirituel.
- Vidéo 31 - Nettoyage du corps de Cristal.
- Vidéo 32 - Nettoyage du corps de Lumière.
- Vidéo 33 - Les piques de médisance, les venins, laits mémoires.
- Vidéo 34 - Les chakras de la joie et organes en liaison.
- Vidéo 35 - Les bas astraux, internes, externes, de rétention.
- Vidéo 36 - L'aide des esprits de la nature.
- Vidéo 37 - L'aide des esprits des plantes.
- Vidéo 38 - L'aide des esprits des animaux.
- Vidéo 39 - L'aide des médecins astraux.
- Vidéo 40 - L'aide des esprits des métaux.
- Vidéo 41 - L'aide des esprits des arbres.
- Vidéo 42 - Le traitement des cancers.
- Vidéo 43 - Le traitement des maladies neuro-dégénératives.
- Vidéo 44 - L'alimentation énergétique.
- Vidéo 45 - Le sevrage des addictions.
- Vidéo 46 - Les soins sur planches anatomiques.
- Vidéo 47 - Les soins des poumons, gorge et sinus.
- Vidéo 48 - Soins énergétiques des animaux.
- Vidéo 49 - Soins énergétiques des végétaux et des arbres.
- Vidéo 50 - Soins physiques et de la peau.
- Vidéo 51 - Les livres initiatiques.

Le PACK FORMATION 3 contient :

57 vidéos de cours et d'initiation et
1 livre ebook "La Cité de la paix".

Le PACK FORMATION 4 contient :

45 Vidéos de formation
+ 2 livres ebook "le 3ème Temple" & "Révélation"
+ 12 tableaux 40 x 60 et 12 Roll up 200 x 80
d'anatomie énergétique et de formation (à faire imprimer)

Le PACK FORMATION GEOBIOLOGIE contient :

42 vidéos de formation
+ 1 livre ebook "Harmonisation Energétique des Lieux"
+ 3 tableaux 40x60 et Roll up 200x80 de géobiologie (à faire imprimer).

Vidéo 001 - La radiesthésie.
Vidéo 002 - Le clair senti.
Vidéo 003 - La géobiologie de l'habitat.
Vidéo 004 - La géobiologie des lieux sacrés.
Vidéo 005 - Les parcours énergétiques.
Vidéo 007 - Dialogue avec les êtres éthériques.
Vidéo 016 - Les protections personnelles.
Vidéo 024 - Nettoyage du corps Ethérique.
Vidéo 025 - Nettoyage du corps Emotif.
Vidéo 026 - Nettoyage du corps Mental.
Vidéo 027 - Causal 1 : Blessures des vies antérieures.
Vidéo 028 - Causal 2 : Les blocages.
Vidéo 029 - Causal 3 : Les karmas (livres).
Vidéo 030 - Nettoyage du corps Spirituel.
Vidéo 036 - L'aide des esprits de la nature.
Vidéo 044 - L'alimentation énergétique.
Vidéo 048 - Soins énergétiques des animaux.

Vidéo 049 - Soins énergétiques des végétaux et des arbres.
Vidéo 051 - Les livres initiatiques.
Vidéo 057 - Nettoyage des mémoires cellulaires.
Vidéo 061 - Enlever les structures : reptilienne, végétale, etc.
Vidéo 071 - La Nourriture énergétique.
Vidéo 072 - Harmoniser la chambre.
Vidéo 073 - Nettoyer les corps de la Terre.
Vidéo 074 - Réduire, déplacer un vortex.
Vidéo 075 - Protection du compteur Linky.
Vidéo 076 - Nettoyer les esprits de la nature.
Vidéo 077 - Champs magnétiques négatifs.
Vidéo 078 - Les différents points d'acupuncture.
Vidéo 083 - Manipulations : 11 sept, terrorisme, St suaire, reliques.
Vidéo 097 - Parcours énergétique du Mont Saint Michel.
Vidéo 098 - Parcours énergétique d'Alet, de Granès et du Bugarach.
Vidéo 099 - Parcours énergétique de Bourges
Vidéo 100 - Parcours énergétique de Lyon tête d'Or.
Vidéo 101 - Parcours énergétique de Lyon Fourvière.
Vidéo 102 - Parcours énergétique 1 de Lourdes.
Vidéo 103 - Parcours énergétique 2 de Lourdes.
Vidéo 104 - Parcours énergétique de Malte Ggantija.
Vidéo 105 - Parcours énergétique 1 de St Jacques de Compostelle.
Vidéo 106 - Parcours énergétique 2 de St Jacques de Compostelle.
Vidéo 123 - Géobiologie de l'habitat.
Vidéo 148 - ABC Santé
Vidéo 152 - Dangers de l'habitat
Vidéo 153 - Plus jamais mal au dos.
Tableau 1 - Présentation des énergies naturelles (en 60x40 et 200x80).
Tableau 2 - Présentation des facteurs influants les lieux d'habitation.
Tableau 3 - Présentation des facteurs influants les lieux sacrés (idem).

Les limites d'efficacité de la Curothérapie :

7 % des maladies sont insoignables car elles font partis du programme et du choix de vie des personnes.

Elles pourront toujours être atténuées par l'harmonisation énergétique.

Le programme de vie est un choix volontaire pour expérimenter un état, ou un choix involontaire pour payer une dette (par exemple : un tyran dans une vie, devra souffrir dans une autre, pour payer sa dette).

Ethique et déontologie des Curothérapeutes :

Les Curothérapeutes agissent **uniquement** sur les corps énergétiques de la personne et **à distance**.

L'exercice de cette activité ne peut être pratiqué **que** par des personnes agissant dans le respect et l'énergie d'amour inconditionnel.



Curothérapie ® est une marque déposée le 18/06/2016 à l'INPI sous le numéro national : 16 4 281 160 dans le but de préserver et d'attester de la qualité des personnes portant le titre de Curothérapeute, ainsi que celle de leurs pratiques.



Les Curothérapeutes diplômés sont listés exclusivement sur les sites : Curotherapie.com et Curotherapie.fr

CHAPITRE 9

PREVISIONS d'AVENIR

Comme indiqué dans la série des livres initiatiques commençant par "La Cité de la paix", des événements importants concernant la France devraient se produire dans un avenir proche. Toutefois, ni la clairvoyance, ni les guides ne sont en mesure d'en prévoir la date, car tout dépend des choix et des comportements de l'homme. Cela pourrait arriver dans moins de dix ans ou bien plus tard si l'homme tarde à évoluer. Il est intéressant de les connaître. Il l'est tout autant de faire de notre mieux pour que cela arrive le plus rapidement possible. Le moment sera venu quand l'homme aura retrouvé la "sagesse".

Voici trois prévisions d'avenir :

Premièrement la réalisation d'une **Cité de la paix**, avec un important temple central surnommé le **3^{ème} Temple**, qui sera le symbole de l'unité spirituelle mondiale.

Ce lieu est détaillé dans les livres "la Cité de la paix" et le "troisième temple". Son emplacement est prévu dans la région de Lyon comme le montre le schéma suivant, et l'évolution de sa mise en place est suivie sur le site : www.Allianceparc.com

La France deviendrait le centre symbolique de l'union mondiale.

Ce lieu a aussi été surnommé "**Armageddon**" par les guides, dans la mesure où il doit correspondre au lieu de rassemblement de toutes les nations, pour un combat final (positif), d'union et d'unité.

Le **logo** de ce parc a été choisi par les guides de lumière. Il est représenté sur la page suivante.

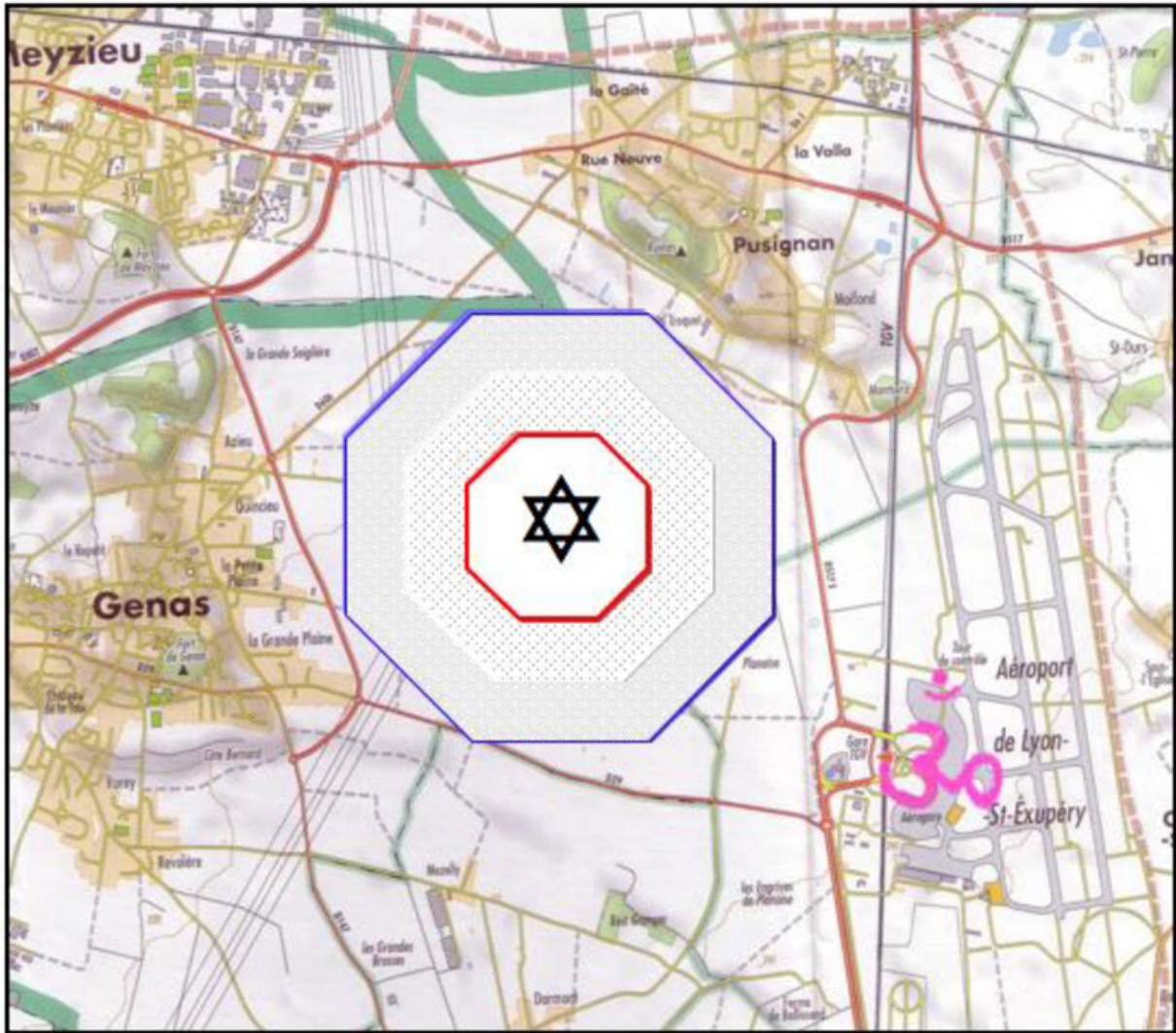

Emplacement de la **Cité de la paix** à Lyon. En vue d'avion, l'aéroport Saint Exupéry de Lyon représente un OM, symbole divin.

La gare TGV de Lyon Saint Exupéry est surdimensionnée.

Elle représente une colombe de la paix, à l'endroit qui devrait être l'entrée du parc...





Logo du Parc d'Alliance.

Une deuxième prévision concerne l'adoption d'une :

Déclaration universelle des droits de l'humanité, pour assurer sa survie (détaillée dans le livre "Révélation").

Ceci apparaîtra quand les humains auront retrouvé leur sagesse et désireront prendre les mesures pour la conserver.

Actuellement les budgets d'armement ne cessent de progresser (1676 milliards en 2015 dont 600 aux Etats Unis). Les seuls bénéficiaires étant des entreprises **privées**. Pour pouvoir continuer à s'enrichir, ces commerçants n'hésitent pas à promouvoir des conflits et à entretenir la peur dans le monde entier en **organisant des actes terroristes** partout, en inventant des Etats fantômes "méchants" (sans dirigeants, sans élites mais bardés d'armes, de méchanceté gratuite et d'un drapeau noir !?) et en manipulant les médias.

En troisième lieu une nouvelle politique sera adoptée. Elle donnera la priorité à la notion de RESPECT.

Cette notion sera la priorité de l'éducation des enfants, dès le plus jeune âge. En prenant conscience **qu'il faut respecter les autres, si l'on veut qu'ils nous respectent**, les enfants se rendront compte que chaque être vivant doit être respecté à ce titre : que ce soit la Terre, la nature, les végétaux, les animaux, comme les hommes et les femmes, etc.

A partir du moment où cette notion sera comprise et mise en pratique, les enfants prendront aussi conscience de la responsabilité de leurs actes. Ils choisiront l'éducation ou la spécialité qu'ils désirent développer, et le feront de tout leur coeur et de toute leur âme, en harmonie avec la société...

Révélations

(Apocalypse)

Récit Initiatique III



Jacques LARGEAUD

La Cité de la Paix, avec le 3ème Temple, va devenir le 1^{er} site culturel de la planète. Elle doit unir l'humanité par une nouvelle spiritualité de la vérité. Toutes les nations y seront représentées, toutes les connaissances y seront dévoilées, y compris les *Révélations de Dieu*, et ses conseils pour l'avenir.

CHAPITRE 10

Les LIVRES

Manuel : Harmonisation énergétique des Personnes 2020.

Ce manuel est consacré aux personnes et à l'harmonisation des corps énergétiques (éthérique, émotif, mental, causal, spirituel, cristal et lumière) qui comportent tous des blessures, chocs, liens, blocages, mémoires... et surtout des parasites qui s'installent selon les faiblesses, et créent des maladies (fibromyalgie, Cancer, Alzheimer, arthrose...).

La première partie est consacrée à l'homme, sa constitution, son fonctionnement énergétique et à l'origine des maladies. La seconde détaille les maladies et les protocoles de soins, nettoyage et harmonisation.



Les informations ont été complétées par l'aide, des esprits de la nature, des guides et des médecins astraux.

Les méthodes ont été expérimentées sur de nombreux cas, avant d'être rassemblées. Tout le monde peut pratiquer cette thérapie énergétique. Il n'y a pas de don particulier à avoir, il suffit simplement d'y mettre son coeur, de suivre les protocoles et de constater les effets.

Sommaire du livre

Harmonisation énergétique des Personnes 2020.

Chapitre 1 : Les corps énergétiques et le biochamp

- Ethérique, émotif, mental, causal, spirituel, cristal et lumière
- **Règle 1** : Le corps de l'homme est composé de 8 corps
- **Règle 2** : Le biochamp de l'homme réagit naturellement
- Distinction entre corps énergétiques, biochamp et Aura

Chapitre 2 : Tester et estimer les énergies : le clair ressenti

- Le pendule, la baguette coudée, les cadrans de mesure
- Réactions du biochamp, estimation qualitative et quantitative
- Le test des âmes en peine, esprits et saintes présences
- Les esprits négatifs de l'eau, de l'air, de la terre et du feu
- **Règle 3** : Toute représentation est reliée à l'original
- **Règle 4** : Toute énergie peut se ressentir physiquement
- **Règle 5** : La pensée créatrice peut agir à distance
- Enlever les mémoires, élever les âmes, soigner les corps

Chapitre 3 : Energies de l'homme, chakras, zones mémoires

- **Règle 6** : 12 éthers = chimique, vital, lumière, réflecteur
- **Règle 7** : 24 chakras et 64 zones mémoires
- **Règle 8** : Chocs, mémoires, blocages et programmes
- **Règle 9** : La faiblesse crée un blocage ou attire les parasites
- Les grands parasites extérieurs et les différentes fréquences
- Les blocages extérieurs : radiants, bulles, cocon, tubes
- Les parasites anciens : schizos, envoûteurs, piqués, araignées

- Les parasites récents : mages, ombres, bête, félins, crevettes..
- Les parasites paralysants : poules, métalliques, araignées
- Multifils, carte nationale d'identité et autres pièces d'identité
- Les parasites des maladies : SIDA, neuro-dégénératives, AVC.
- Les parasites et âmes collées
- Les parasites de niveau 2 à niveau 9
- Les petits, larves, bulles de placenta, oeufs, points d'ancrage
- Les liens négatifs, symboles inclus, contrats non rompus
- Les implants fixes, reliés, de blocage, de programmes
- Les autres critères des parasites et blocages
- Les Chemtrails et nanoparticules

Chapitre 4 : Les principes de base de la Curothérapie

- 1 - TENIR = Tester, Entourer, Neutraliser, Isoler, Réparer
- 2 - Filtrage, nettoyage et recharge
- 3 - Progression des nettoyages
- 4 - Préparation du thérapeute
- 5 - Fixation du soin

Chapitre 5 : Soin 1 - harmonisation globale

- Bilan préparatoire et bilan-type du soin 1
- Détails sur ce bilan et sur les méthodes de soins
- Biochamp, blocages, parasites
- Protections du thérapeute et activation des énergies
- Soins des os, des muscles, des nerfs dégradés
- Les implants : tester, enlever, filtrer
- Kyste astral cancéreux : nettoyage, soins
- Globes de maladies neuro-dégénératives : nettoyage, soins
- Bulle bipolaire, magie, liens, contrats, piques de médisances
- Schèmes, plantes addictives, liens dépendance, liens négatifs.

- Rituel du coffre, rituel du couloir
- Structures mémoires reptiliennes et autres
- Enlèvement des chocs éthériques, émotifs et mentaux
- Les manteaux mentaux, les programmes : causal et ADN
- Les zones mémoires, blocages, chocs cellulaires, fissures
- Kundalini : déblocage et réactivation
- Fuites, recentrage et recharge des corps énergétiques, fixation
- Remboursement des soins à 100 % par les mutuelles

Chapitre 6 : Soin 2 - harmonisation des corps énergétiques

- Bilan type du soin 2
- Harmonisation du corps éthérique
- Harmonisation du corps émotif
- Harmonisation du corps mental
- Harmonisation du corps causal : première partie
- Nettoyage des mémoires de blessures de vies antérieures

Chapitre 7 : Soin intermédiaire - harmonisation de l'habitat

- Problèmes rencontrés qui affectent les personnes
- Bilan type d'une harmonisation de l'habitat

Chapitre 8 : Soin 3 - harmonisation intérieure

- Bilan-type du soin 3
- Précisions pour les soins : parasites, énergies, bas astraux
- Venin, lait mémoire, esprits du feu, chocs cellulaires, atlas
- Le Tor, les addictions, les chakras de la joie
- Les circuits d'énergies éthériques, le canal hormonal

Chapitre 9 : 108 Maux et maladies - liste alphabétique

- Arthrose, brûlure, cancer, cholestérol, choléra

- Dépression, diabète, douleurs, eczéma, foie, hémorroïde
- Leucémie, Lyme, migraines, mucoviscidose, audition
- Ostéoporose, polyarthrite, rhumatismes, SIDA, vue, zona

Chapitre 10 : Guérir les grandes maladies

- Le cancer et la leucémie, neutraliser, traiter
- Les Accidents Vasculaires Cérébraux, comprendre, éviter
- Maladies neuro-dégénératives : Alzheimer, Parkinson, sclérose.
- L'état de démence
- Les problèmes de vue et d'audition (diminution, vertiges...)

Chapitre 11 : Techniques pour percevoir

- Le clair-ressenti, la clairvoyance
- La clairvoyance filtrée, méthode Atlante, Ephod, 12 cristaux
- La clairvoyance selon la méthode des druides

Chapitre 12 : Techniques d'interventions

- L'enlèvement des grands parasites
- Le filtrage, l'aide des cristaux, l'aide des couleurs
- L'aide des esprits de la nature : fées, esprits des éléments
- L'aide des médecins astraux
- L'aide des plantes, des régulateurs, des arbres
- L'aide des cristaux, des métaux, du magnétisme

Chapitre 13 : Soins 4 - Harmonisation du corps spirituel

- Retrouver un problème de Karma de vie antérieure
- Bilan-type du soin 4, harmonisation du corps spirituel
- Les Bas Astraux internes de rétention, déviation et absorption..
- L'aide des esprits de la nature pour le nettoyage

Chapitre 14 : Soin 5 - Harmonisation du corps cristal et lumière

- Bilan-type du soin 5
- Harmonisation du corps de cristal
- Harmonisation du corps de lumière

Chapitre 16 : Soin 6 - Harmonisation complémentaire

- Bilan-type du soin 6
- Soins généraux par des bains énergétiques
- Nettoyage des mémoires cellulaires et des blocages inertes
- Nettoyage des implants programmés et informés
- Les blocages d'évolution
- Les programmes ADN limitants
- Les rituels d'éveil : bâtons, Sandalphon/Métatron, Merlin
- Le Baptême, les circuits d'éveil et d'adoubement

Chapitre 17 : Annexe 1 - Le sevrage des addictions

Chapitre 18 : Annexe 2 - Les rituels d'entretien et d'éveil

- Reprogrammation positive - Soin des voiles
- Energisation du matin - Douche du soir
- Recharge solaire - Recharge énergétique complète
- Soin par filtrage énergétique - Soin des feux des thérapeutes
- Soins balnéothérapie - Conseils des guides de lumière
- Sananda - Notre Dame de l'Apocalypse - Sainte Anne

Chapitre 19 : Annexe 3 - Soins sur planches anatomiques

- Les dents - silhouette de face et de côté - les os - les muscles.
- Système nerveux, système sanguin, organes
- Tête et thalamus, système lymphatique, coeur, reins, vessie
- Système respiratoire, système immunitaire, système digestif

- ADN, cellules, énergies de la tête, du coeur et du ventre

Chapitre 20 : Annexe 4 - Conseils pour une bonne santé

- Dangers : statines, activations forcées, vortex inverse, le jeûne
- Dangers : certains aliments, les hôpitaux, les salons bien-être
- Dangers : conditionnement inverse, dons pour la médecine
- Dangers : erreurs de thérapies énergétiques
- Dangers : médicament anti SIDA : l'AZT
- Bénéfiques : l'ormus, histoire, principes, fabrication, utilisation..

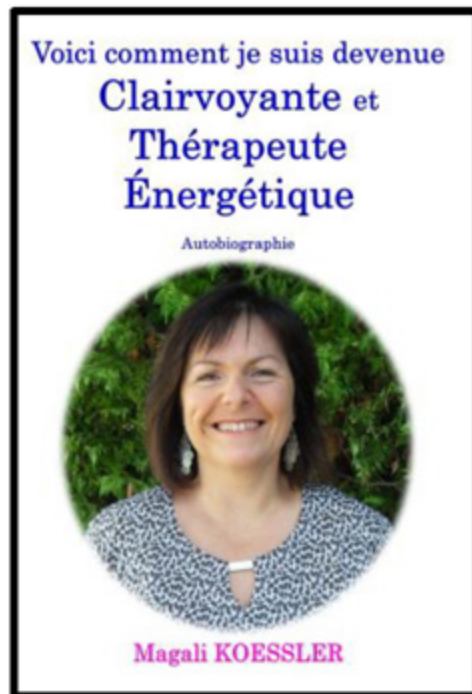

Autobiographie de Magali :

Voici comment je suis devenue clairvoyante et thérapeute énergétique. Ce livre autobiographique décrit mon parcours et mon évolution en deux ans. Il précise les étapes, les exercices, les rituels que j'ai effectués, les lieux et les êtres qui m'ont aidé. J'ai voulu partager cette expérience car chacun est capable d'en faire autant.

La Cité de la Paix :

Livre initiatique 1

Basé sur des personnages et des faits réels, c'est un récit initiatique sur l'histoire du monde actuel et la prochaine découverte de trésors sacrés... Quatre initiés doivent retrouver l'Arche d'Alliance et préparer la réalisation de la Nouvelle *Jérusalem Céleste* de la fin des temps, prévue depuis plus de 2000 ans.



Le troisième Temple : Livre 2

L'enquête démystifie le 3^{ème} Temple, attendu par toutes les religions pour la fin des temps ; son fonctionnement, son rôle et l'enseignement dont il a la charge. Elle dévoile de nombreuses énigmes dont :

- L'Atlantide (histoire, organisation, médecine).
- L'histoire du monde et des civilisations anciennes.
- Les noms, emplacements et particularités des villes de France, et capitales des autres pays, en période Atlante. - Les esprits de la nature.

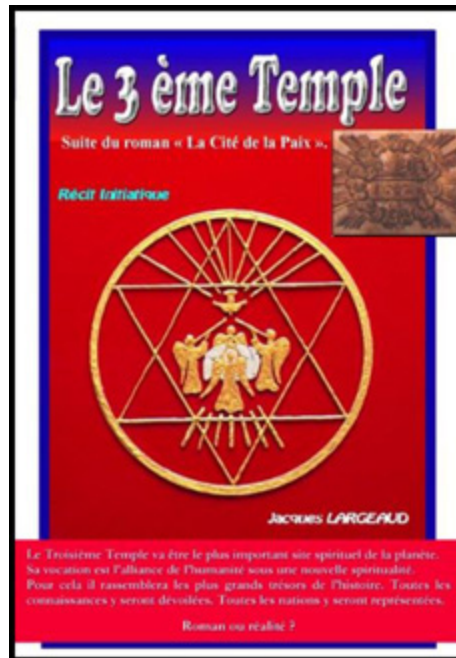

Histoire occulte passée et future, selon les annales akashiques : Histoire du monde antique. Histoire de la Lémurie et de l'Atlantide. Jésus christ le nourricier. Les templiers et leurs trésors. L'Arche d'alliance et les trésors sacrés. Le Monde futur et la nouvelle politique.....

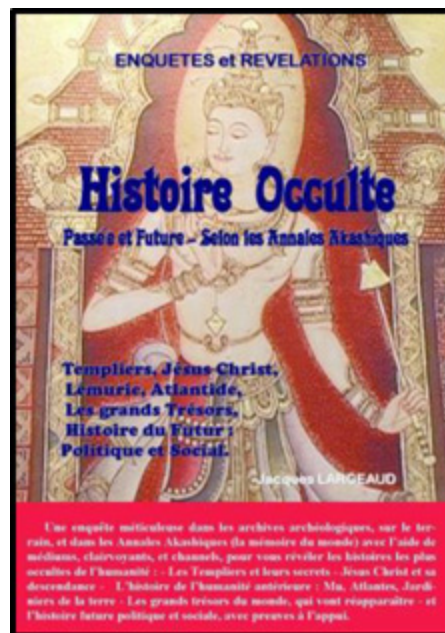

Notre Dame de l'Apocalypse, la patronne des Curothérapeutes, est représentée maîtrisant des pieds la force négative terrestre, le serpent sur le globe. Elle rayonne des mains l'énergie du coeur et de l'amour, sur la planète. 12 étoiles lui entourent la tête symbolisant les 12 intelligences qui doivent s'unir pour former l'unité : les esprits terrestres des règnes minéral, végétal, animal et humain ; les esprits élémentaires de l'air, de la terre, de l'eau et du feu ; les esprits célestes : anges, archanges, guides de lumière et maîtres ascensionnés.

Elle est connue dans le monde entier et surnommée : Notre Dame des miracles, Notre Dame de la médaille miraculeuse, Notre Dame des grâces, la reine du ciel, Notre Dame du sacré coeur... et de nombreuses autres appellations selon les pays, en raison de ses apparitions sur la planète.



Elle souhaite vous dire : *"Tout le monde évolue. Vous tous avez évolué et vous avez perçu ces changements, pas toujours de manière agréable. Ne soyez pas inquiets, tout va bien, vous allez bien et il est normal d'avoir eu*

ces ressentis équivoques. Vous êtes en train de changer. Il est normal que vous ayez envie de changer votre vie aussi et d'essayer autre chose. N'hésitez pas, vous n'êtes pas dans l'erreur. C'est plutôt ceux qui n'ont pas envie de changer qui le sont et qui devraient être aidés. Vous pouvez leur tendre la main pour les sortir de leur conditionnement. Mais ils doivent, malgré tout, décider librement de leur avenir, eux-mêmes."

Après : la Cité de la Paix, le 3ème Temple, Révélation (Apocalypse), l'Ascension et Armageddon, le 6ème livre de cette série initiatique, intitulé "**Notre Dame de l'Apocalypse**" édité en 2020 lui sera consacré.

En cadeau : les clefs du bonheur à découper et plastifier ou encadrer. Deux planches pour tester en radiesthésie pendulaire ou manuelle.

Les clefs du Bonheur



Aime de tout ton coeur, et tu seras aimé.

Donne de toute ton âme, et tu recevras.





















Respecte tous les êtres, et tu seras respecté.

Ne juges pas, et tu ne seras pas jugé.

Ne critiques pas, et tu ne seras pas critiqué.

Vois le positif en tout, et le positif sera partout.

Règle horizontale pour personne droitère

A	B	C	D	E	F	G	H	I	J	K	L	M	N	O	P	Q	R	S	T	U	V	W	X	Y	Z
																									
5	4	3	2	1	0	-1	-2	-3	-4	-5															
100	95	90	85	80	75	70	65	60	55	50	45	40	35	30	25	20	15	10	5	0					
360	342	324	306	288	270	252	234	216	198	180	162	144	126	108	90	72	54	36	18	0					
Sud				Est					Nord					Ouest						Sud					
10	9	8	7	6	5	4	3	2	1	0															
Oui											Non														



Règle horizontale pour personne gauchère

A	B	C	D	E	F	G	H	I	J	K	L	M	N	O	P	Q	R	S	T	U	V	W	X	Y	Z										
-5	-4	-3	-2	-1	0	1	2	3	4	5																									
0	5	10	15	20	25	30	35	40	45	50	55	60	65	70	75	80	85	90	95	100															
0	18	36	54	72	90	108	126	144	162	180	198	216	234	252	270	288	306	324	342	360															
Sud				Ouest					Nord						Est					Sud															
0	1	2	3	4	5	6	7	8	9	10																									
Oui																										Non									

Avec nos remerciements sincères à tous les esprits de la nature et tous les esprits célestes qui, d'une manière ou d'une autre, ont collaboré à l'élaboration de ce livre.

Ce manuel est mis à jour annuellement par une nouvelle édition.
Vous avez en main **l'édition 2020**



Edition, impression, diffusion

[Books On Demand GmbH](#), Gmbh
12/14 rond-point des Champs Elysées
75008 PARIS – France
Tel. + 33 (0) 1 53 53 14 89
Fax + 33 (0) 1 53 53 14 00
info@bod.fr www.bod.fr

© Magali & Jacques LARGEAUD
Alliance World Association
Dépôt légal Mars 2017

EDITION 2020

Curotherapie.com

ISBN 978-2-322-26287-8

Imprimé par
[Books on Demand GmbH](#)
Norderstedt - Allemagne
Dépôt légal : 2020



Curotherapie.com