

Armand Desroches

LES ENGRAMMES PSYCHIQUES MÉDIOCRISANT LE MENTAL DE L'ÊTRE HUMAIN

LES *TRAUMATISMES ÉMOTIONNELS*
SUBIS DANS LA VIE
DEVIENNENT
DES *MÉMOIRES NÉGATIVES*,
DITES DES *ENGRAMMES PSYCHIQUES*,
COINCÉES DANS L'INCONSCIENT MENTAL
QUI *NÉVROSENT* LE MENTAL CONSCIENT,
QUI *MÉDIOCRISENT* L'INTELLIGENCE,
ET
QUI *TUENT PRÉMATURÉMENT*
LE CORPS PHYSIQUE
PAR DES
MALADIES RÉACTIONNELLES
DITES *PSYCHOSOMATIQUES*

Psychologie
Supramentale
Évolutionnaire

6

Science vulgarisée du mental

Année 2007



**Office de la propriété
intellectuelle
du Canada**

Un organisme
d'Industrie Canada

**Canadian
Intellectual Property
Office**

An Agency of
Industry Canada

Certificate of Registration of Copyright

Certificat d'enregistrement du Droit d'auteur

This Certificate of Registration is issued pursuant to sections 49 and 53 of the Copyright Act. The copyright in the work described below was registered on the date of registration as follows:

Ce certificat d'enregistrement est émis conformément aux articles 49 et 53 de la Loi sur le droit d'auteur. Le droit d'auteur sur l'œuvre décrite ci-dessous, a été enregistré à la date d'enregistrement comme suit :

Date of Registration - Date d'enregistrement : **5 décembre 2007**

Registration No. - Numéro d'enregistrement : **1054268**

First Publication - Première publication : **Non publiée**

Title - Titre : **Les engrammes psychiques médiocrisant le
mental de l'être humain**

Category - Catégorie : **Littéraire**

Owner(s) - Titulaire(s) : **Armand Desroches
852 rang 10
Inverness (Québec)
Canada, G0S 1K0**

Author(s) - Auteur(s) : **Armand Desroches**

Date of Issuance of Certificate - Date d'émission du certificat : **5 décembre 2007**

Denis Simard
Registrar of Copyrights
Copyright Office

Registraire des droits d'auteur
Bureau du droit d'auteur

AUTORISATION DONNÉE À LA COPIE DE CE LIVRE INTERNET

Quant aux élaborations originelles de ce livre, ses droits légaux sont protégés à l'**Office de la propriété intellectuelle de la Bibliothèque Nationale du Québec et du Canada** et une copie électronique y fut déposée, et les droits de traduction future en diverses langues sont aussi réservés à l'auteur. Il met ainsi *compassionnellement* son œuvre d'écriture à la disposition de l'humanité et invite donc l'individu à «légalement» s'en tirer une copie pour ses besoins d'étude personnelle, mais ne l'autorise pas à reproduire ce document en multiples exemplaires pour les vendre dans le commerce.

C'est un livre de «science vulgarisée de la psychologie du mental» qui peut prendre des semaines à étudier afin d'en intégrer en conscience d'esprit les principes conceptuels nouveaux. Il faudra pardonner les fautes de français, car les élaborations n'ont été corrigées que par le traitement de texte de l'ordinateur, faute à ce qu'un linguiste ne se soit pas providentiellement pointé pour «gratuitement» procéder à une correction visuelle. Faute de fonds financiers : «*Il faut donc faire avec !*» comme disent les Français...

Bonne étude !

LISTE DES PROPOS

Chapitre 1 : Mon mental ordinateur : un psychisme psycho-émotionnel à connaître parfaitement	39
Définition de la psychologie évolutionnaire	39
<u>Introduction à la notion de l'inconscient mental</u>	
Les engrammes.....	40
La subjectivité éloignant de l'objectivité	40
Le surmoi multidimensionnel	40
Les mémoires collectives	41
<u>La formation subjective de la personnalité</u>	
Les postulats du conscient et de l'inconscient	41
La libido	42
Le ÇA, le MOI, le SURMOI	42
Les mœurs sociales.....	43
Les archétypes	43
Les mémoires morbides émotionnelles	44
Les mécanicités réactives de défense émotionnelle	44
Mécanismes pathologiques de survie émotionnelle	45
Le phénomène de l'extraversion et de l'extroversion, soit l'individu extraverti ou introverti respectivement surnommé : le visuel et l'auditif	46
Conclusions	47
Chapitre 2 : La susceptibilité émotionnelle réactive.....	49
Chapitre 3 : Les effets pervers de la susceptibilité semant le chaos conflictuel entre les individus.....	53
Chapitre 4 : Le statut cosmique du psychisme imprégnant énergétiquement le cerveau humain.....	57
Chapitre 5 : Les pièges psychiques involutifs retardataires à l'évolution de conscience d'esprit de l'être humain	65
Chapitre 6 : L'ultra anonymat des prédateurs financiers contrôlant l'économie de la planète et les guerres fratricides	77
Chapitre 7 : L'occulte des mondes cosmiques invisibles assujettissant le mental humain	
L'intégration en conscience de 2 définitions : exotérique et ésotérique	83
La psychologie traditionnelle	83
La psychologie évolutionnaire	86
La fusion créative de la psychologie traditionnelle et de la psychologie évolutionnaire	87

L'occulte des mondes cosmiques invisibles	89
Les Plans de la mort en Astral de la Terre	91
Les Entités Astrales sont suppressives envers l'Humain	94
Le phénomène de possession mentale.....	96
La pensée involutive.....	97
Les intérêts de domination des entités sur le genre humain	97
La conspiration astrale contre l'être de la Terre.....	98
Les adeptes astralisés maléfiques de la Terre	100
Dernière offensive astrale contre l'humanité	101
L'empire du mensonge cosmique	102
Les Entités n'ont aucun choix que d'entretenir des intentions suppressives contre l'Humain.....	103
La mémoire émotive engrammique de l'âme.....	104
Le phénomène d'autoépuration des engrammes	106
Le pouvoir involutif retardataire	109
Le monde de la pensée	110
L'exploitation astrale du mental.....	111
L'être humain devra vivre l'involution jusqu'à son terme.....	113

Chapitre 8 : Futurs évolutionnaires du mental du Projet Humain Cosmique de la Terre

Le Double Luciférien Involutif et le Double Éthérique Évolutif	114
Conspiration contre l'être de la Terre	116
La pensée astralisée versus la pensée supramentale	118
Les phénomènes créatifs de la fusion psychique	119
Pour ne pas atteindre une limite d'expansion évolutive, les Doubles ont créé l'Humain....	121
La fin du cycle involutif	122
La vision éthérique	126
Le pouvoir sur la matière	126
La nouvelle énergie éthérique canalisée sur la Terre	126

Chapitre 9 : Le creuset involutif//évolutif de l'âme-esprit129

Schéma du : Creuset involutif//évolutif.....130

Explications du schéma 1 et les structures de l'invisible cosmique.....131

La phase involutive	133
La phase évolutive.....	133
La phase évolutionnaire	134

Chapitre 10 : Le phénomène de la fusion psychique137

Schéma de : La conscience expérimentale évolutive et explications.....	138
Schéma de : L'Humain expérimental de la 5 ^{ème} race-racine	145
Schéma de : Organes du corps humain versus chakras et explications	146

**Avant d'entreprendre l'étude de ce livre,
réalisez d'abord que
«le bonheur» n'existe pas sur cette planète,
qu'il n'a jamais totalement existé pour personne
sur cette Terre de *misères mentales émotives,*
*psychologiques, physiques, économiques, matérielles.***

**Pour tenter d'illustrer au mieux cette avancée
partons de l'année 1950 par exemple,
et parcourons un peu l'Histoire en direction
des débuts de l'humanité
pour constater que sur chaque photo ou peinture,
provenant d'un peu partout dans le monde,
on ne décode aucunement *la joie de vivre*
dans la physionomie faciale des personnes.**

Commençons par...

Femmes effrayées
de
Léonard De Vinci



À cette sombre époque du 14^{ème} siècle, en général,
tous étaient en survie psychologique émotionnelle, physique, économique,
et aucune institution publique n'était fondée, comme de nos jours,
pour venir en aide à un humain dans sa détresse existentielle.
La névrose individuelle était intense et le *malheur* pouvait frapper de partout et à tout moment
et régnait, pour tous, une *constante insécurité émotionnelle morbide*.

Le *bonheur réel* n'existant pas vraiment pour personne,
cet état intérieur malheureux se reflète inévitablement dans les physionomies
et cela est vérifiable en visionnant les portraits des peintres des siècles passés tentant d'immortaliser,
avec des vernis couleurs sur des toiles de lin, la riche noblesse européenne.

Malgré sa richesse, pourtant sur aucun des portraits n'apparaît l'ombre d'un sourire.

En extrapolant, à travers les siècles passés, cet état morbide malheureux,
sur la Terre avant les années 1950 en redescendant jusqu'à Adam et Ève,
pour d'aucun, il n'a jamais existé de *réel bonheur* sous le *joug dominant des Forces Involutives*.

Car en étudiant de plus près toutes les physionomies faciales à travers le temps,
elles sont de austères n'exprimant aucunement *la joie de vivre*,
mais dissimulant plutôt un *cauchemar émotionnel de vivre*. N'est-ce pas de même encore pour tous?
Visionnez donc les images suivantes pour vous en convaincre...

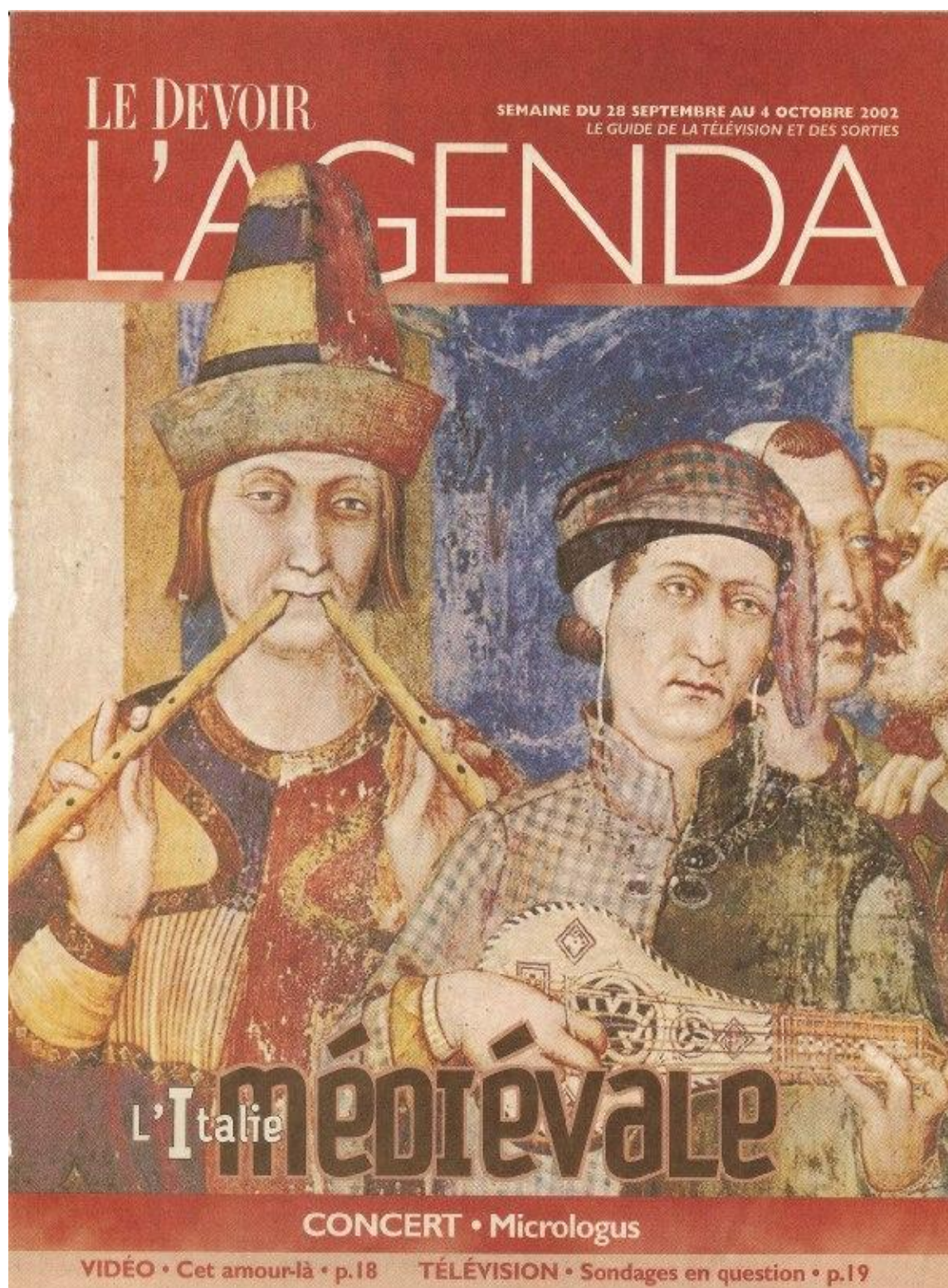

Au Québec, une famille des années 1930 à 40



Au Québec, une famille des années 1930 à 40



Au Québec, à l'école de rang dans les campagnes des années 1940



Au Québec, un mariage des années 1930



18 en 1861



En 1881 avant le départ de New York pour l'Antarctique, 22 membres de l'expédition



Des colons en 1902



28 marins en 1884 à Upernavick



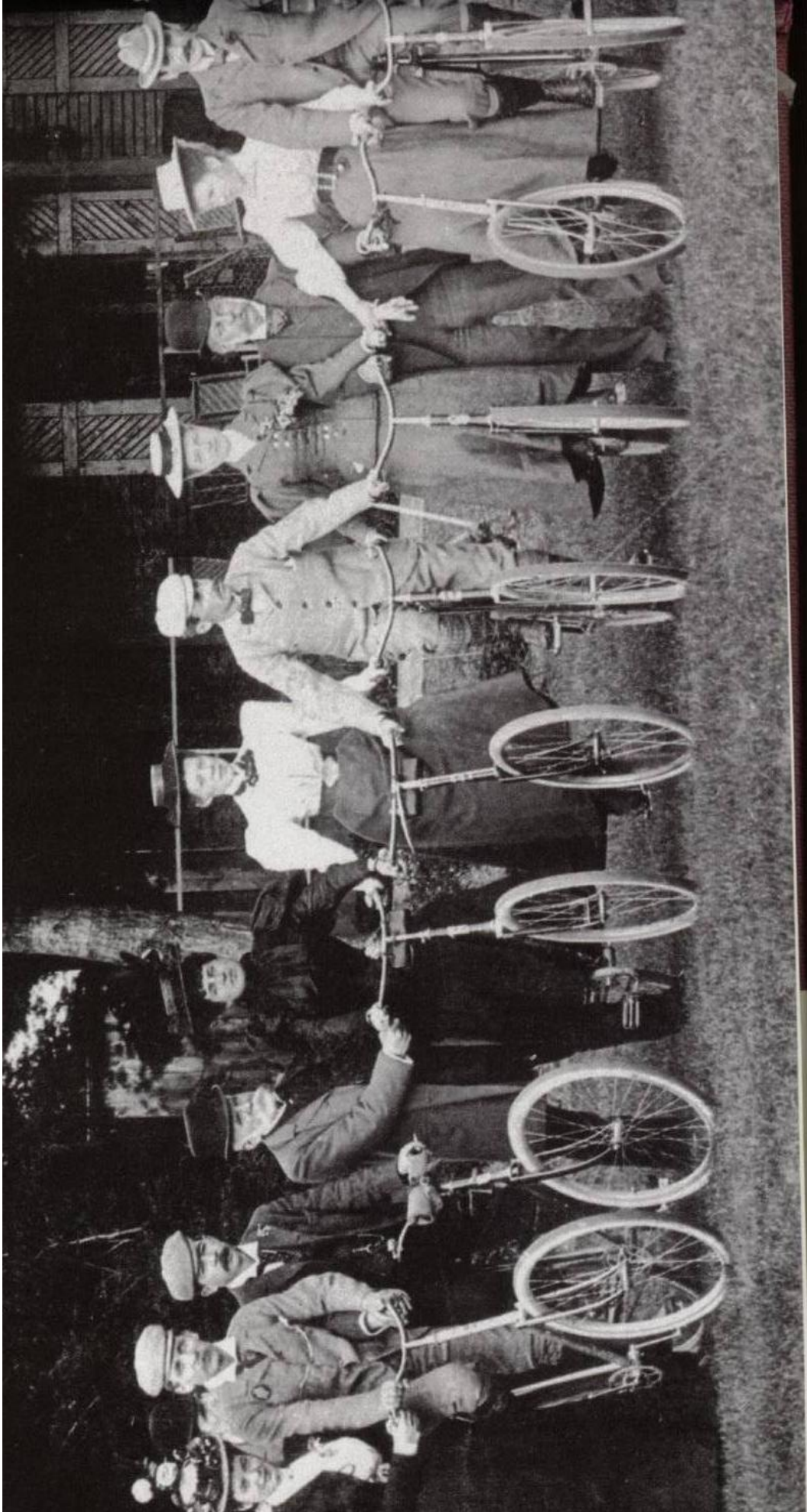

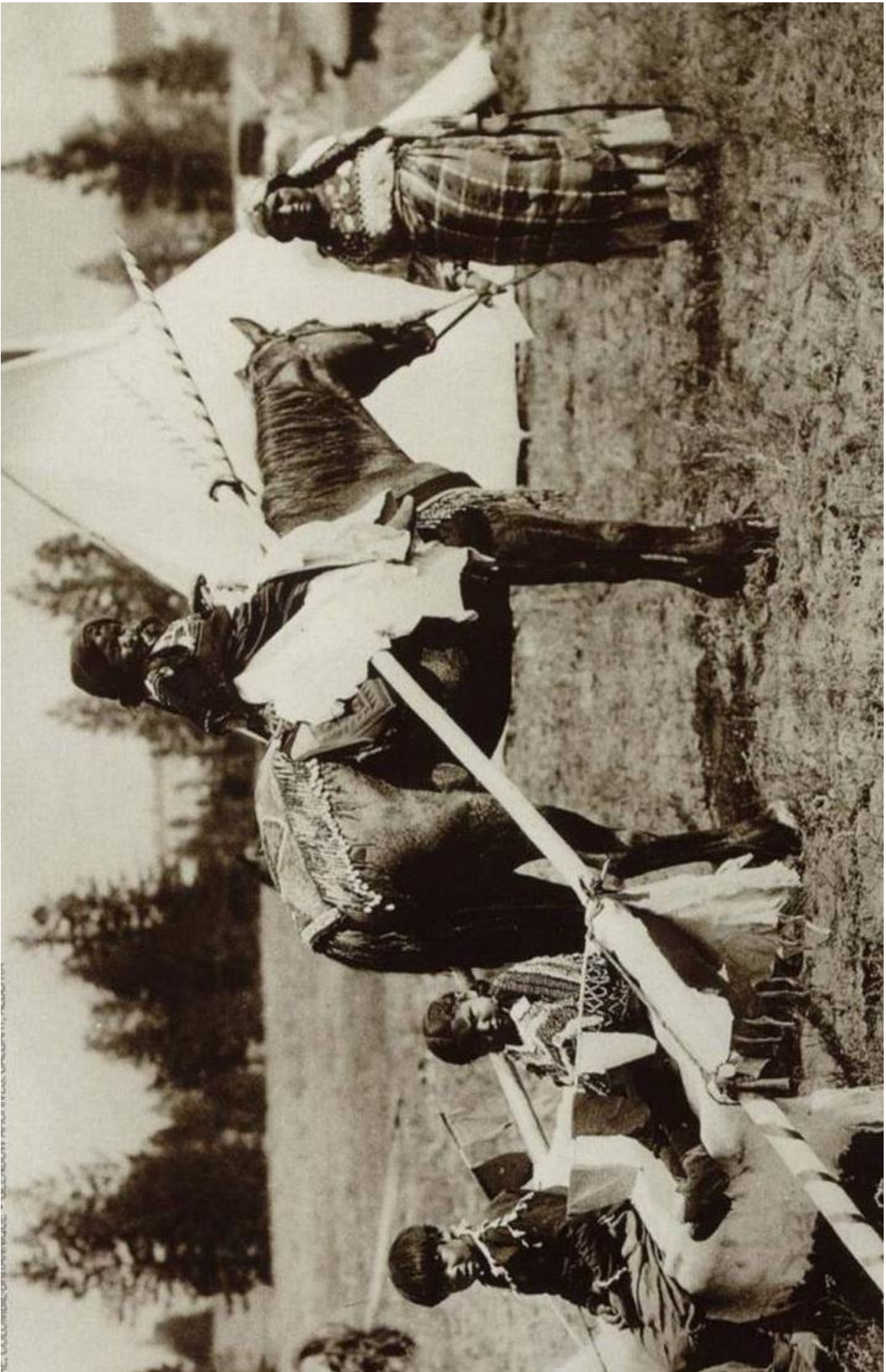

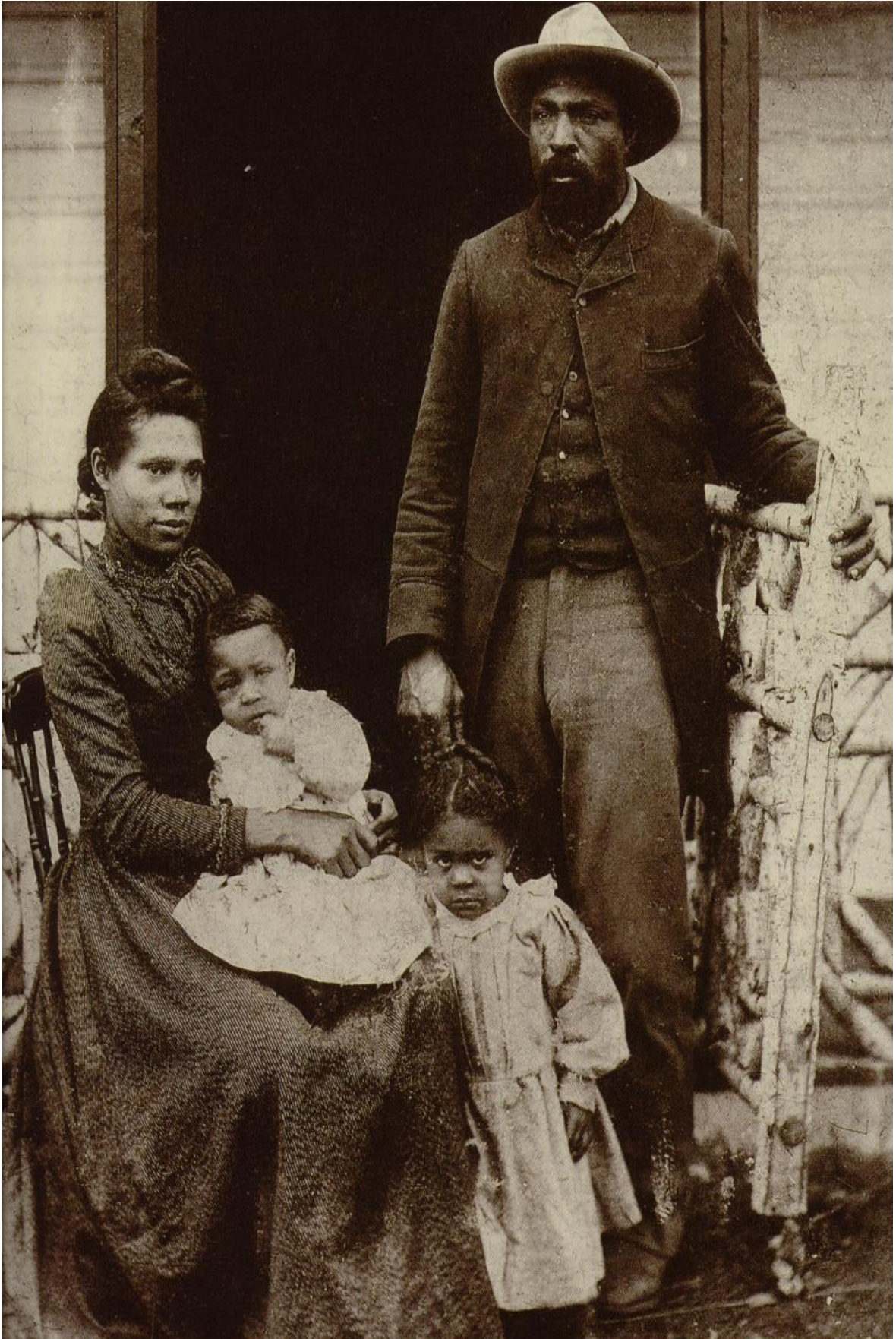

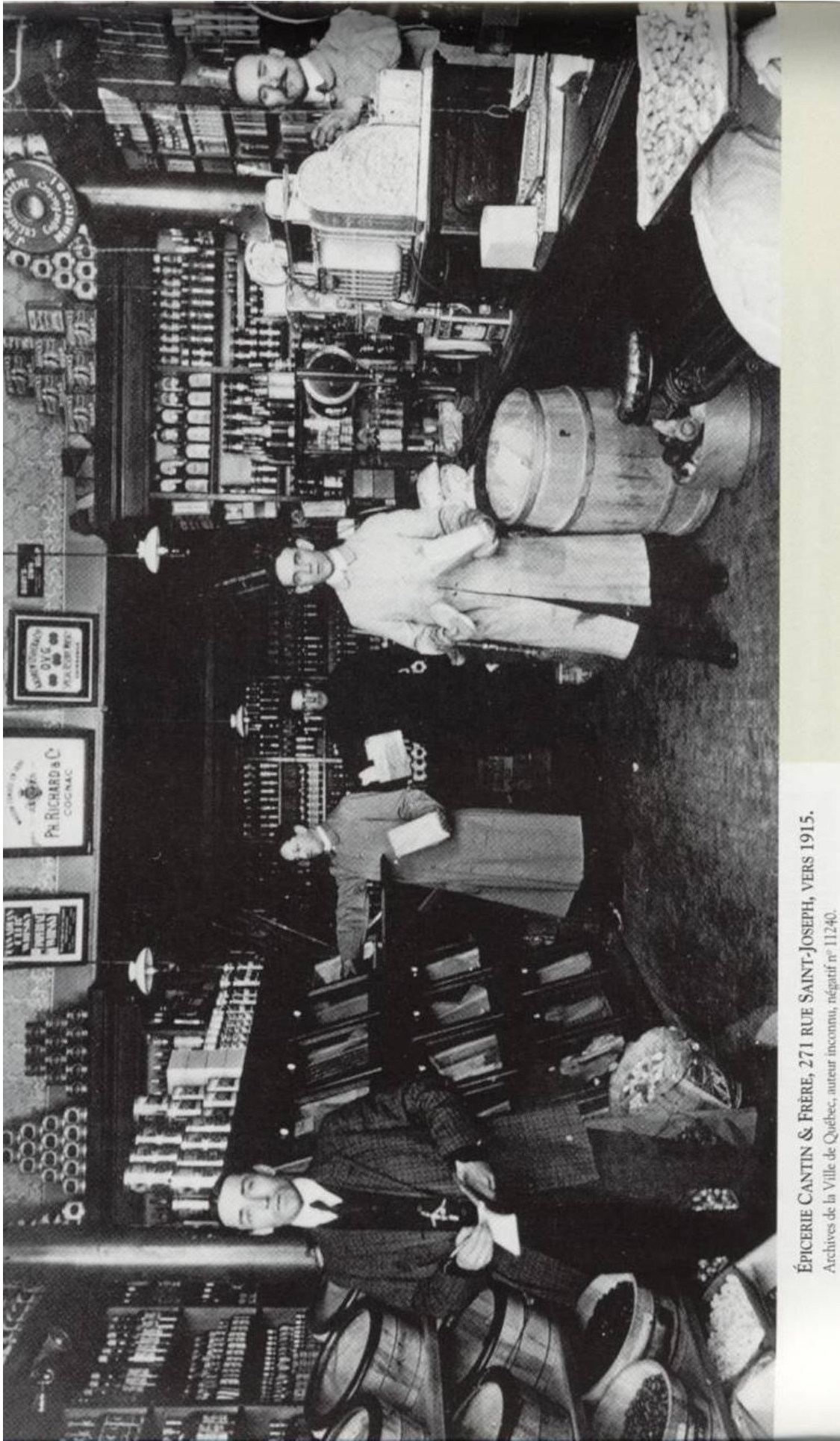

ÉPICERIE CANTIN & FRÈRE, 271 RUE SAINT-JOSEPH, VERS 1915.
Archives de la Ville de Québec, auteur inconnu, négatif n° 11240.



Médecins à Paris en 1912



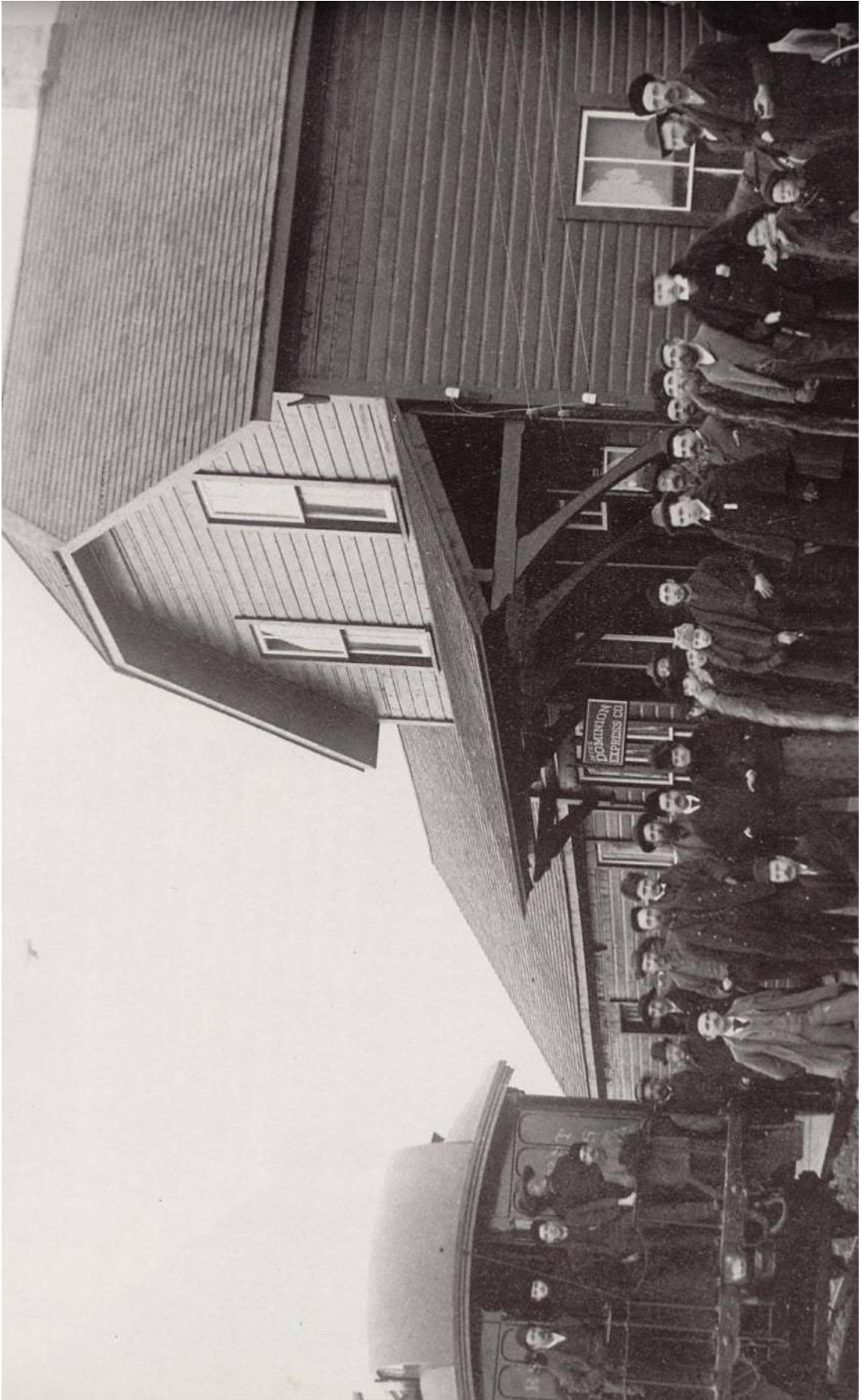



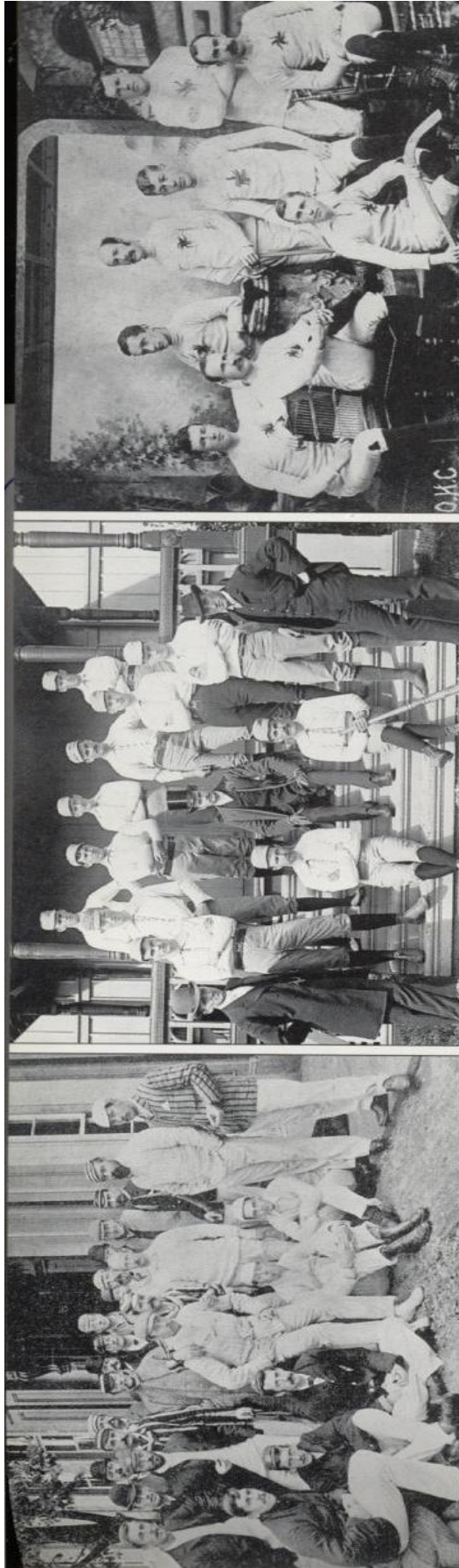

Vancouver un dimanche de 1900







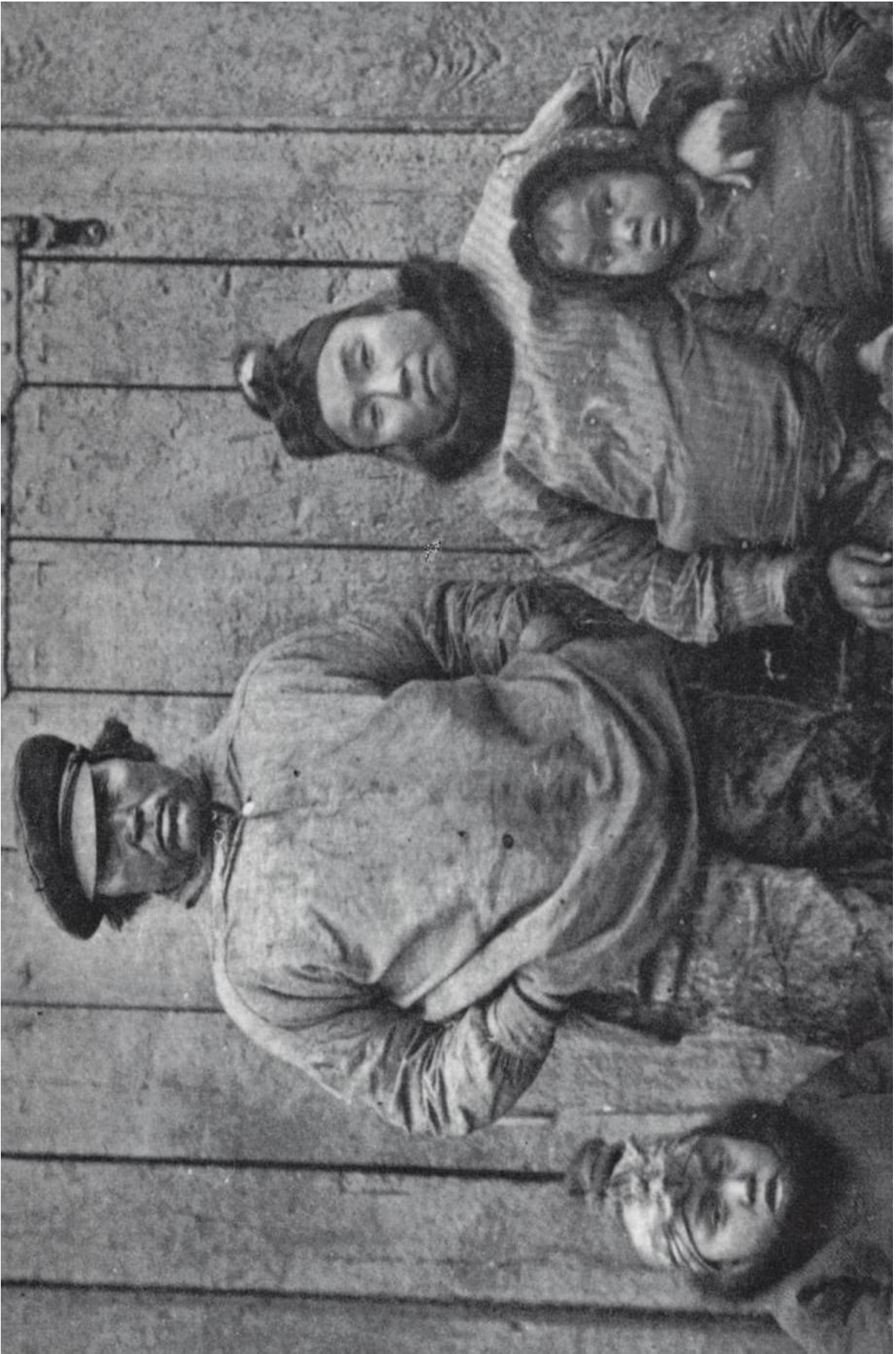



Famille de Terre Neuve 1885



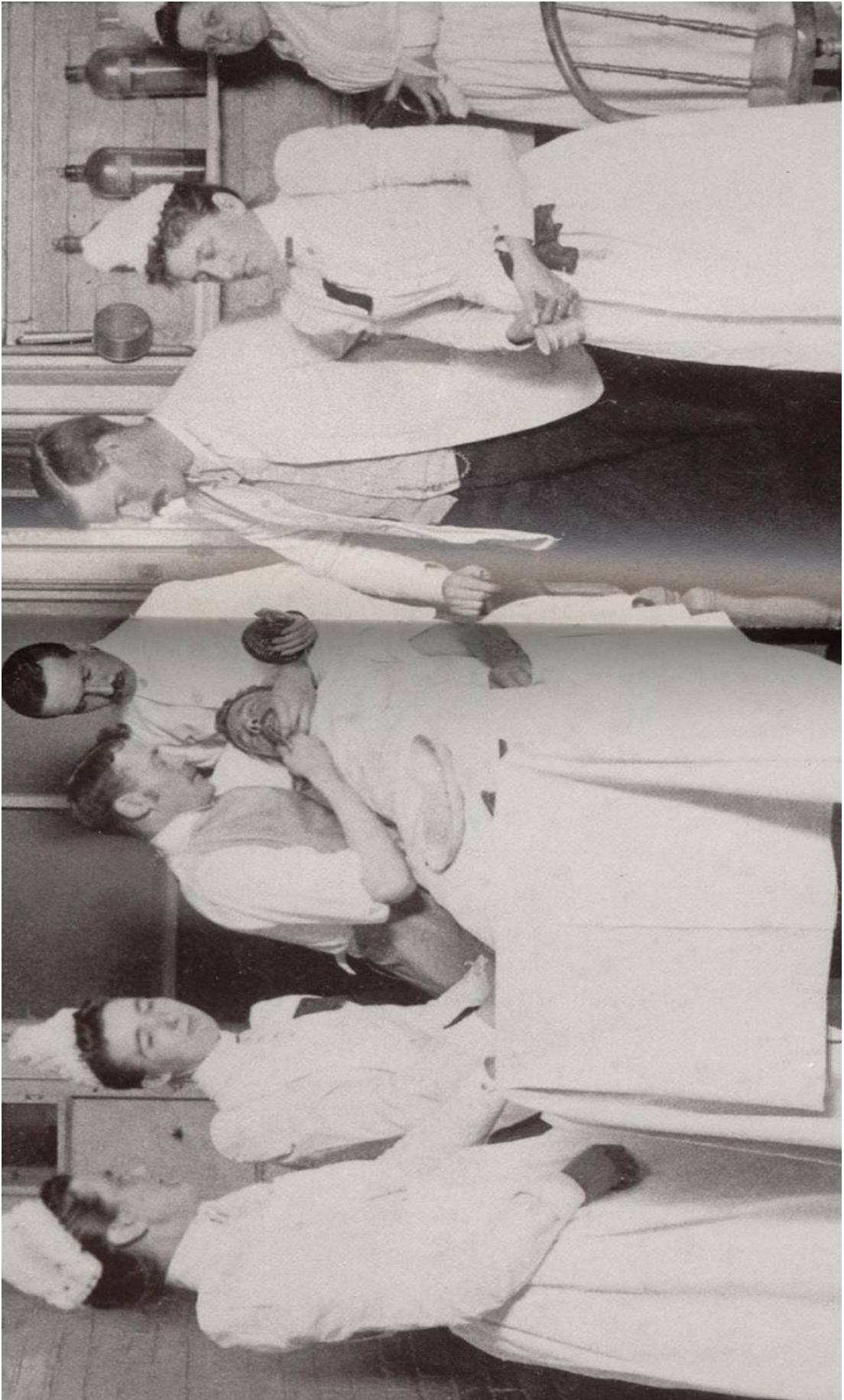

Jacques Cartier, œuvre du peintre québécois Henri Beau. Ce tableau offre une version originale du personnage. Les objets qui l'entourent (sphère armillaire, instruments de dessinateur et plan d'une fortification) évoquent l'univers des découvreurs du XVI^e siècle.

nom de Plateau Mont-Royal et, descendant vers la basse terrasse dans les environs de l'actuelle avenue Papineau, se frayait un chemin vers l'ouest, à l'endroit même où passe aujourd'hui la rue Saint-Antoine. À la hauteur de l'actuel square Chaboillez, elle se jetait dans une autre petite rivière, appelée Saint-Pierre. Cette dernière prenait sa source au lac aux Loutres, bassin d'eau de forme allongée situé dans le secteur occupé aujourd'hui par les quartiers Saint-Henri et Côte-Saint-Paul et qui a été intégré depuis dans le canal de Lachine. Cette petite rivière Saint-Pierre coulait dans la direction est et, après avoir reçu l'affluent de la rivière Saint-Martin, se jetait dans le fleuve Saint-Laurent à la hauteur de l'actuelle pointe à Callière.

La topographie définie par le système de petites vallées engendrées par les rivières Saint-Martin et Saint-Pierre joua un rôle de premier plan dans la fondation de Montréal et dans son développement. C'est à la pointe à Callière que Maisonneuve et ses compagnons érigèrent en 1642 leur premier établissement et l'on peut présumer que la confluence de la rivière Saint-Pierre et du fleuve présentait un territoire facile à défendre et attirant pour les possibilités de communication que la petite rivière offrait vers l'intérieur de l'île. Dès qu'il fut évident, l'année suivante, que l'endroit était impropre à un établissement permanent à cause



des crues printanières, les colons émigrèrent sur le coteau Saint-Louis, territoire en dos d'âne compris entre le fleuve et la rivière Saint-Martin. Ce fut le site de la ville fortifiée du Régime français, et, au cours du XIX^e siècle, du développement d'un centre-ville pour répondre aux besoins de l'agglomération

qui avait débordé depuis longtemps sur le territoire de l'île. Le Vieux Montréal correspond aujourd'hui à ce centre-ville de la période industrielle et sa forte densité est attribuable en partie au fait que le territoire était cerné par le fleuve et la rivière Saint-Martin et ne pouvait que très difficilement prendre de l'expansion au-delà de cette petite rivière, laquelle a

premiers habitants n'a pas dû s'atténuer après l'arrivée des
ont l'esprit janséniste et exigeant tranchait avec les prati-
ses traditionnelles de la masse. Recrutés surtout parmi les
jeunes de la société, les Messieurs de Saint-Sulpice
aussi en majorité de régions françaises
(Bretagne) faiblement représentées chez
habitants de Montréal.

plement de Montréal n'a pas été le
européens ou de descendants d'Eu-
s difficile à étudier parce qu'elle
s de traces dans les archives, la pré-
dienne fut néanmoins très impor-
au cours de la période ayant pré-
68, où elle aurait dépassé dans
tifs de la population française.
rançais vinrent fonder leur éta-
le était inoccupée depuis long-
les Amérindiens s'installèrent
rmi les habitations des nouveaux
qu'à ce qu'en 1676 les sulpi-
ne mission sur le mont
emi-lieu de la ville,
es Hurons, des
des Iroquois.
mission fut dé-
lt-au-Récol-
l'île, et en
eigneurie
ux-Mon-
pe d'Al-
nt éga-
nés en
re La-
d'Ur-
l'île
t un
vi-
ville

Dauversière (1597-1659), né à
La Flèche, en Anjou, percepteur
des tailles (impôts). Bien que laïc
et père de famille, il fonda l'ordre
des hospitalières de Saint-Joseph,
pour le soin des malades.
Il fut surtout le créateur de la
Société de Notre-Dame de
Montréal. C'est lui qui
recruta Maisonneuve.

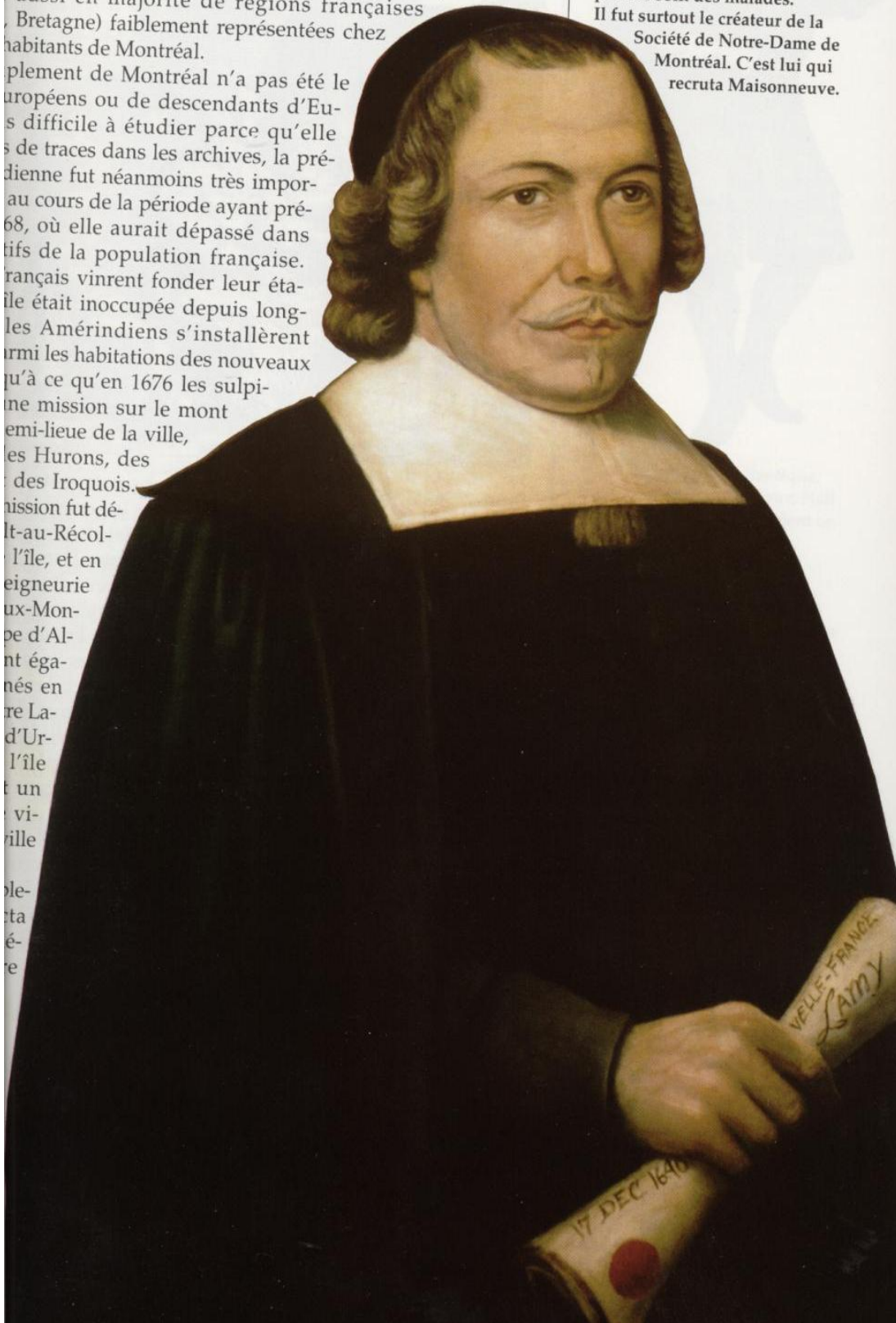

était enclos, et le dessin des campagnes, qui épousait un relief plus tourmenté, paraissait très irrégulier. C'était le royaume du métayage⁸, de la petite exploitation familiale, de la polyculture, où l'élevage et la viticulture prenaient souvent une place importante. Enfin, au sud, se trouvait la France des terroirs méditerranéens, si originaux par leur climat et leur cadre montagneux. Ces pays d'habitat dispersé (avec ces villages particuliers apparaissant souvent comme de véritables forteresses campées sur un rocher) perpétuaient une très vieille civilisation agraire qui n'a à peu près pas participé



Louis XIII, roi de 1610 à 1643, par Rubens.

Chapitre 1

MON MENTAL ORDINATEUR : UN PSYCHISME PSYCHO-ÉMOTIONNEL À CONNAITRE PARFAITEMENT

L'auteur : *«Certaines des avancées qui vont suivre sembleront parfois de la pure science-fiction puisqu'elles défont les frontières du connu traditionnel et cela fait toujours peur. Vous croirez alors avoir affaire à un écrivain illuminé qui charrie, mais persistez donc dans cette poursuite aventureuse d'une quelconque vérité nouvelle différente de la vôtre traditionnelle. Considérez ces nouvelles données, qui sont vérifiables et réelles, mais qui seront sûrement rejetées d'emblée par les gardiens de la tradition, c'est-à-dire surtout les professionnels de l'idéologie rationnelle cartésienne du monde de l'éducation traditionnelle scolaire par exemple, portés qu'ils sont à ne jamais déborder de leurs cadres conventionnels sécuritaires. Défiiez alors vos propres craintes, acceptez le risque de prendre conscience de nouveaux principes à saveur utopique, mais demeurez toujours d'esprit critique non fanatisable pour vous protéger contre toute nouvelle croyance abusive. Ne regardez que le côté possible de ces avancées nouvelles évolutionnaires pouvant satisfaire pour le moment votre entendement, répondre à vos interrogations demeurées depuis longtemps en suspension mentale, ces données vous offrant possiblement des clés de solution par les prises-de-conscience provoquées qui surviendront évolutionnairement.»*

Afin de marteler dans le mental une différence entre les divers principes conceptuels apportés tout au long de ses écrits, l'auteur utilise :

- des **caractères gras** pour statuer un concept établi tel le **psychisme**, le **mental** etc
- des *caractères italiques* pour préciser un concept réel «positif» pour l'être humain
- des ***caractères italiques gras*** pour préciser un concept réel «négatif» pour l'être humain
- des «guillemets» pour bien isoler un mot clé

Définition de la psychologie évolutionnaire :

Évolutionnaire veut hypothétiquement dire que : au cours de l'étude des avancées psychologiques présentées ci-après, les prises-de-conscience provoquées seront susceptibles de *potentiel virtuel*. C'est-à-dire que le **discernement mental** de l'être étant désormais saisie de nouveaux principes conceptuels «satisfaisant» enfin l'entendement psychologique et «solutionnant» par le biais certaines des énigmes existentielles, la **conscience mentale** entre alors dans un processus progressif de *savoirs psychologiques autodidactes* plus ou moins importants et qui deviennent sans fin. C'est donc à ce point phénoménal, que **la conscience** devient progressivement capable de générer, par elle-même, des questions/réponses faisant partie d'un **savoir personnel autodidacte** prenant ainsi subtilement forme dans l'êtré. C'est comme lorsque l'on parvient à trouver les fameux morceaux de puzzle qui manquent afin de débloquent l'impasse illustrative de la fresque du jeu qui prend enfin forme et qui signifie quelque chose de réaliste...

INTRODUCTION À LA NOTION DE L'INCONSCIENT MENTAL

L'auteur : «*Pour résumer, au mieux, le fonctionnement psychique du mental, l'auteur a choisi de baser son développement psychologique à partir de principes issus de l'approche psychodynamique groupant principalement les théories psychanalytiques de Freud et Jung. C'est parce que les avancées conceptuelles de ces sommités psy, en ce qu'elles éveillent en compréhensions psychologiques dans l'entendement mental, se vérifient dans la réalité pratico-pratique de l'expérience de vie. Construisant virtuellement à partir de ces principes, le lecteur est invité à l'étude intensive qui suit et à persévérer jusqu'au bout, car elle contient plein de clés psychologiques à comprendre pour solutionner les problèmes de vie !*»

Les engrammes :

C'est que des dénommées **engrammes**, c'est-à-dire des **mémoires négatives**, issues de **vécus passés traumatisants émotionnels** comme celles dramatiques d'un viol par exemple, sont finalement «refoulées» dans l'**inconscient mental** par des **automatismes de protection psychologique** parce que le **conscient mental** les «rejette d'emblé», les «repousse instantanément mentalement», ne voulant pas les «visualiser» sur l'**écran-mental psychique** de façon à **ne pas émotionnellement en faire souffrir l'égo de l'être**. Il en est de même pour tout autre **traumatisme** subi contre le gré de l'individu. Reste que ces **mémoires morbides inconscientes** demeurent «réactivement dynamiques» dans le **subconscient** et affectent insidieusement ou sournoisement pour ainsi dire le **conscient** par les **sentiments morbides** qu'elles génèrent nocivement comme l'**humiliation** qui en découle, la **honte**, les **remords**, la **gêne**, le **regret**, la **culpabilité**, les **insécurités émotionnelles**, et autres **affects négativement subtils** contribuant finalement à «réactivement forger» la **personnalité subjective** du **MOI ÉGOÏQUE**.

La subjectivité éloignant de l'objectivité :

Subjectif veut dire : un état de personnalité subtilement programmé par des **mémoires engrammiques inconscientes**, influençant **réactionnellement**, à son insu, la **conscience** de l'individu, la **discordant confusément, inharmonieusement**, la rendant **tordue**, l'**éloignant émotivement** d'un **raisonnement objectif lucide** face à la réalité.

Le SURMOI MULTIDIMENTIONNEL :

Mais s'ajoutant à cette précédente **dimension mémorielle morbide** des **engrammes**, existant en «dormance psychique» sous les cendres de l'**inconscient mental**, existe aussi le **SURMOI** agissant comme une «voix subtile contraignante» dans la conscience de l'individu. Le **SURMOI** agit comme une autre «dimension mémorielle insolite», inidentifiée dans l'**inconscient mental** et allant elle aussi **réactivement affecter, conditionner** ou **programmer** la **conscience** à son insu, la rendant conséquemment **encore plus subjectivement tordue**. Ce **SURMOI** incontestablement formé à partir du «subi» des **pressions parentales autoritaires** exercées dans le passé à partir du dressage éducatif de l'enfant. Par exemple, par des «contraintes correctionnelles» ou «règles parentales de conduite» moult fois répétées au cours de la vie du jeune individu, en ce qui concerne ce qui est **bien** ou **mal**, en ce qui est **correct** ou **incorrect** dans la vie. Il en résulte alors un «lot mental mémoriel» de **permissivités** ou

d'*interdits* agissant «indirectement» sur le **conscient** tel un «superviseur parental invisible», un «senseur moral occulte», qui détient un «pouvoir sévère» sur toutes les actions de l'individu comme les croyances religieuses ou les tabous de la sexualité par exemple.

Les MÉMOIRES COLLECTIVES :

S'ajoutent encore subtilement, dans l'**inconscient mental**, des **mémoires collectives** issues de moeurs de nation, de race, de régions, de traditions familiales et autres qui viennent elles aussi *subjectivement conditionner, programmer* ou *affecter*, à son insu conscient, la **personnalité** devenant de plus en plus *inconsciemment piégée*. Et d'autres dimensions inconscientes encore, toutes aussi subtiles les unes les autres, viendront s'ajouter au cours des élaborations qui vont suivre cette «introduction» concernant la **personnalité inconsciemment piégée** qui, inévitablement, devient *subjectivement multidimensionnelle* et donc finalement *très peu objective...*

LA FORMATION SUBJECTIVE DE LA PERSONNALITÉ

À la page 38, dans «Les types psychologiques», Jung réitère que : le «caractère humain» se situe en quelque part sur une *échelle subjective*.

Mais pour faire la différence, établissons la notion évolutionnaire de base que la *personne* est *objective*, alors que la **personnalité** est *subjective*, et le grand dilemme demeure un jour de «transmuter» de la **personnalité subjective** à la *personne objective...*

L'«introduction», qui a précédée, a donc fait ressortir assez clairement que la **personnalité** de l'individu est, finalement, toute autre qu'*objective* : elle est donc foncièrement *subjective*. Dans ce sens, la **personnalité égoïque subjective** échappe, en grande partie, à sa **volonté réelle**, au «contrôle conscient» de son **libre-arbitre décisionnel**, et ceci donc parce qu'elle est «mémoirellement influencée» ou «réactionnellement conditionnée» à son insu conscient. Elle l'est par ces fameux *traumatismes émotionnels engrammiques* subis au cours du passé de l'individu, par un **SURMOI CENSEUR**, par des **MÉMOIRES COLLECTIVES**, par des **ARCHÉTYPES**, et autres **AFFECTS PSYCHOLOGIQUES** non encore tous identifiés avec des noms de concept. Mais entrons encore plus profondément dans la **science du mental** et tentons d'identifier quelques uns de ses paramètres psychologiques...

Les postulats du conscient et de l'inconscient :

Se référant au livre «Introduction aux théories de la personnalité», à la page 16, Freud statue deux postulats du **psychisme** d'où la «division» du fonctionnement de l'appareil psychique en phénomènes **conscients** et **inconscients** et leurs «influences psychosomatiques» sur tout l'organisme humain physique.

L'auteur basant son développement qui suit sur ces assises de base, l'**inconscient** est ainsi «vivant et dynamique» et contient des *mémoires morbides émotives* issues de vécus subis en *frustrations* ou *chocs émotionnels* appartenant au passé de l'individu, donc des *traumatismes psychologiques anciens* «refoulés» du **conscient** vers l'**inconscient**. La **conscience** les y «repousse» ainsi pour ne pas *réactivement en souffrir*, parce qu'elle «ne veut pas voir» ces anciennes *mémoires émotionnelles morbides* qui la *harcèlent* sur son **écran-mental psychique** puisque l'objectif premier fondamental de tout comportement humain

est : d'éviter la douleur et favoriser le plaisir. C'est donc à force de «rejets mentaux», commandées par la *souffrance psychologique émotionnelle* derrière qui y incite dynamiquement, que ces *mémoires douloureuses* sont ainsi «refoulées» du **conscient** vers l'**inconscient mental** qui va finalement les «inhiber», les «absorber» ou les «digérer» pour ainsi dire, mais elles demeureront là bien vivantes et deviendront *mémoriellement destructrices...*

La libido :

Freud dénomme la **libido** (page 19) : «l'énergie psychique associée à l'instinct de vie» qui, selon lui, ne consiste pas seulement en «l'énergie sexuelle», mais aussi en l'énergie nécessaire aux «comportements d'autopréservation».

Outre donc ces *mémoires négatives morbides de frustrations passées* «hantant dangereusement» l'**inconscient psychique** pour ainsi dire, ce dernier contient un des **automatismes pulsionnels de défense**.

Le ÇA, le MOI, le SURMOI :

À la page 22, Freud explique ces trois concepts qui «s'influencent mutuellement», sans donc que le **conscient** en ait «réellement conscience» pour ainsi dire.

À la naissance par exemple, tout le «pôle instinctuel ou pulsionnel», du très jeune **égo**, est représenté par le **ÇA**, une dimension psychique «inconsciente» donc «dénuee de contrôle conscient», et le petit être humain se caractérisant surtout par son incapacité de tolérer tout délais quant à la satisfaction de ses désirs ou besoins dits instinctuels à cet âge naissant. Son corps physique croissant, bébé s'active dans des premiers mouvements autonomes et se déplace, prend à sa guise, relâche, observe, examine, paramètre, crie pour combler ses attentes inassouvies ou ses désirs de plaisirs anticipés. Sans évidemment le réaliser, il se dissocie graduellement de l'entité de sa mère et un jour, il réalise qu'il est aussi une personne physique comme elle, comme tous d'ailleurs, dont il fait aussi la prise-de-conscience.

De là donc, le **MOI** prend conscience qu'il existe en tant qu'entité réelle. Il prend ainsi forme en **conscience mentale** et l'être se «confronte», inévitablement, à des «obstacles existentiels» lui créant des *contradictions émotionnelles*, des *irritants* face aux événements faisant partie de la réalité de la vie. Par exemple, les «règles parentales autoritaires», qui exigent la «soumission aux règles» faisant parties du «dressage éducatif» de l'enfant, lui créeront des *conflits analytiques existentiels* dont il «rechignera l'exercice psychologique» puisqu'il ne dispose pas de suffisamment de **référénts mémoriels**, issus de vécus d'expériences passées, pour comprendre, avec satisfaction, les raisons de ces *impositions existentielles* qui lui sont ainsi inopportunément survenues. Mais aussi, il est déjà en train de défendre une certaine *autonomie acquise* dont vient contrarier, en autorité, «l'imposition» de toutes ces «règles parentales de dressage» à ce qu'il «se conforme» dans les mœurs traditionnelles de la société.

C'est ainsi à partir des premières années de la vie de l'enfant que les parents interviennent, en «autorité», dans son «dressage éducatif» avec leurs «règles permissives» ou «règles d'interdits». C'est donc durant «des années» que ces derniers pourvoient moult recommandations, conseils, règles de bienséances etc, ce qui finalement «instaure mémoriellement» le fameux **SURMOI INCONSCIENT** chez le jeune être et qui va subtilement agir sur lui toute sa vie, et ainsi à son insu conscient «s'ingérer occultement» comme un «senseur mémoriel parental» ou un «superviseur moral invisible» pour ainsi dire.

Et s'ajouteront encore comme «influences inconscientes de programmations mentales subtiles» :

Les mœurs sociales :

À la page 40, Jung définit ce que l'on dénomme des «mœurs collectives» qui sont : des «influences inconscientes» héritées des précédentes générations d'humains et qui s'instaurent en «mémoires».

Ce sont donc les «traditions» qui constituent ainsi un «legs mémoriel prédéterminant inconsciemment la façon de percevoir le monde». De là, les «mœurs familiales», les «mœurs régionales», des «mœurs de race», des «mœurs religieuses» et des mœurs de nation», toutes donc s'entremêlant chacune en influences subtiles diverses sur les autres forgeant, à leur façon respective, la *personnalité subjective* pourtant déjà suffisamment *désobjectivée*.

Les archétypes :

À la page 40, Jung instaure la notion des **archétypes**, concepts encore méconnus des **mécanicités mentales réactionnelles inconscientes** comme la **persona** étant : «l'image projetée de soi» ou de ce que «les autres perçoivent de nous».

Ce qui *sécurise* ou *insécurise* donc l'être et le pousse à des réactions comportementales pour tentativement répondre aux attentes fictives des autres, la personne adoptant alors un **rôle comédien subjectif** perdant encore un peu sur le plan *objectif* et gagnant un peu plus quant à la *personnalité subjective*. Rappelons comme principe évolutionnaire déjà établi : la *subjectivité* est à la *personnalité*, ce que l'*objectivité* est à la *personne*.

Un autre **archétype** est celui de l'**ombre** : qui constitue la partie primitive, instinctive, *amoral* de la *personnalité* et qui se manifeste par «compulsion», donc selon un «mode réactionnel inconscient involontaire» échappant ainsi au «contrôle conscient de volonté décisionnelle» de l'individu. Et c'est par le sentiment de la *honte*, découlant de cette *amoralité instinctive compulsive* pour ainsi dire, que l'individu «refoule» encore ce mémoriel de vécus existentiels *reprochables* dans l'**inconscient psychique** qui «programmera» encore plus la *personnalité*.

Mais habitant psychiquement l'individu, toute *mémoire morbide inconsciente* génère, par elle-même, des *charges émotionnelles réactives* dont le trop plein des *tensions nerveuses accumulées* lui feront, un jour, éprouver la nécessité irrésistible de les «décharger» en *rognes colériques suppressives* sur autrui. Sinon, il cherchera peut-être à «temporairement les calmer» par l'utilisation de *psychotropes* par exemple.

Les mémoires morbides émotionnelles :

Freud avance que la **PEUR** est une émotion fondamentale de base existant chez tout individu.

Donc l'*angoisse*, l'*anxiété*, les *insécurités émotives* telles l'*inquiétude*, le *doute* et autres *frayeurs émotives*, en seraient les *dérivés morbides* de plus ou moins grande intensité émotionnelle. Ces *maux psychologiques*, face à des dangers réels ou fictivement imaginaires dans la *pensée*, engendrent donc des *sensations psychologiques douloureuses* résultant en *intenses détresses* et *stress nerveux incontrôlés* s'exprimant «psychosomatiquement» par exemple, en sudations excessives, palpitations cardiaques, crampes, ulcérations stomacales, migraines, asthme, et toute une panoplie de malaises physiques récurrents conduisant aux maladies.

Les mécanicités réactives de défenses émotionnelles :

Autant les parents que l'enfant ne réalise pas réellement que, durant l'enfance, l'enfant est en **SURVIE PSYCHOLOGIQUE EMOTIONNELLE ET PHYSIQUE** puisqu'il ne profite pas de suffisamment de «référénts mémoriels», issus de vécus d'expériences, pour «juger des inconnus» qui lui surviennent en problèmes existentiels à résoudre. À cause de ceci, l'enfant au «mental tendre» du jeune âge est donc «fortement impressionnable émotionnellement», comparativement au «mental endurci» de l'adulte qui profite abondamment de «référénts mémoriels», issus de ses vécus passés d'expériences, pour mieux pourvoir aux «analyses psychologiques» de son **libre-arbitre décisionnel**.

Ainsi l'enfant est *sévèrement affectable* par certains événements traumatisants de la vie, qu'il *devra subir* sans autres choix, et qui vont se *dramatiser émotivement* par la suite, en comparaison de l'adulte qui sait mieux faire la part des choses. Mais dans le temps, ces *dramas* seront à leur tour «accentués» en *émotions imaginatives* de toutes sortes et dont l'ensemble global va *mémoriellement marquer* pour la vie sa *conscience* en *traumatismes psychologiques inconscients* dits *chocs émotionnels engrammiques*.

C'est alors que, pour la première fois, la très jeune personne aura la «réaction mentale instinctive» de «repousser» ce *mémoriel morbide*, qu'il vient tout juste de vivre, de sa *conscience* pour «ne pas le voir» sur son *écran-mental psychique* puisqu'il doit *en supporter les douleurs émotionnelles en déplaisirs de souffrances psychologiques*. Ces dernières par la suite *harcelant* sa conscience via sa *pensée*, ce sont ses «premiers efforts répétés de volonté pour les repousser» qui se convertissent en **automatismes de défense** «refoulant» incidemment ces *mémoires morbides* dans l'**inconscient mental** qui va finalement les «inhiber» au même titre que les mémoires du **SURMOI** par exemple. À la page 20, Freud, à cette époque ancienne, stipule que les **mécanismes de défense** font partie du **MOI**, mais il faut comprendre qu'ils interviennent plutôt de l'**inconscient**, donc d'une façon «réactivement inconsciente» sur l'**égo**.

Dans un contexte dit «normal» de vie, les **mécanismes de défense** desservent ainsi l'adaptation du **MOI** avec des «inconnus» s'érigeant comme problèmes à résoudre. Sans autres choix, ces **automatismes de défense** composent avec la «matière de danger» pour lui faire «échec». Conséquemment, le **MOI** utilise des «stratégies défensives inconscientes» afin de circonscrire ou calmer ses *angoisses réelles* ou *irrélles fictives* se présentant sur son **écran-mental psychique** et dont la **conscience** «analyse», mais ce qui lui cause souvent des *problèmes psychologiques* demeurant irrésolus. Leur «solution» n'étant pas immédiate, des *craintes émotionnelles insolites* harcèleront la **conscience** semant la *terreur morbide* du *doute* qui remet alors en action le **système analytique** «l'obligeant» à trouver une solution satisfaisante qui mettra fin au *supplice des émotions psychologiques douloureuses*.

Les mécanismes pathologiques de survie émotionnelle :

Certains individus n'ont pas suffisamment de **forces-intérieures** pour «accepter de voir objectivement la réalité existentielle» qui fait *PEUR*. C'est alors que ces **mécanismes de défense** deviennent *pathogènes*, c'est-à-dire *nocifs* pour l'individu puisqu'ils incitent conséquemment le **mental conscient** à «ne pas confronter» la réalité des problèmes, *freinant* alors l'*évolution de conscience* de l'individu s'adaptant difficilement aux divers contextes conflictuels de la vie. Par contre, ce sont des mécanismes réactifs normaux puisque le **conscient** ne dispose pas des informations nécessaires et **forces-intérieures** pour traiter la vie.

L'*angoisse* s'érige alors en *névroses anxiogènes pathologiques*, la *personnalité* demeurant encore plus difficilement incapable de composer avec les situations conflictuelles existentielles. Des «attitudes comportementales réactives» deviendront alors «machinales», «instinctives», donc des **mécanismes inconscients de défense**, pour le **conscient**, face à des situations similaires que l'individu repousse ou rejette immédiatement, sans hésitation, instinctivement, plutôt que les «confronter» pour les «solutionner». Ces «comportements réactifs», de «survie instinctive» face aux *peurs émotives* qu'ils soulèvent *morbidement*, vont finalement «cuirasser» la **conscience** par un «rigide contrôle» des émotions tous azimuts.

Ces **mécanismes pathologiques de défense** se réalisent donc via le «refoulement» du problème, donc par la «négation» de la réalité de celui-ci le plus souvent via l'élaboration mentale rationnelle de «prétextes justifiants l'évitement ou la fuite», ou par des formulations comme «*Il faudrait que je le fasse !*», par des «*Si j'avais... !*» visant à «remettre à plus tard» de prendre en charge le solutionnement des problèmes. En réaction inconsciente, il se développera graduellement une «prudence excessive à l'engagement» et ainsi une «non-implication» et un «évitement des conséquences à subir», et finalement un «isolationnisme» consistant en **introversion** ou «fermeture de soi» où l'être, ainsi **introverti**, devient presque «inaccessible» au monde extérieur.

Le phénomène de l'extraversion et de l'introversion, soit l'individu extraverti ou introverti respectivement surnommés le VISUEL et l'AUDITIF :

Deux livres de l'auteur en expliquent la différence caractérielle :

Les auditifs et les visuels de la planète expérimentale Terre

Le conflit caractériel entre les auditifs rationnels introvertis et les visuels pragmatiques extravertis

Ces livres expliquent qu'il existe deux polarités de personnalités s'opposant, donc deux attitudes comportementales diamétralement opposées, soit l'**extraversion** signifiant que l'individu est alors psychologiquement porté à une «facilité ouverture psychologique émotionnelle» quant au monde extérieur, tandis que l'**introversion** est le contraire et signifiant donc une «prudente fermeture psychologique émotionnelle» quant au monde extérieur. À partir de ces deux attitudes comportementales s'opposant, se situant chacune aux antipodes d'un entendement raisonnable d'individu qui serait la position centre sur l'*échelle subjective*, se combinent **4 fonctions psychologiques** ou la **sensation**, la **pensée rationnelle**, le **sentiment** et l'**intuition** :

- a) La **sensation** permet la «perception de l'objet».
- b) La **pensée intellectuelle** interprète d'une façon «logique rationnelle» le sens de ce qui est perçu.
- c) Le **sentiment** est «l'émotion» qui permet d'évaluer la «désirabilité» de ce qui est perçu.
- d) L'**intuition** permettant «d'appréhender, d'anticiper son devenir», mais sans en connaître nécessairement tous les paramètres de réalisation.

Ces **4 fonctions psychologiques** se divisent encore selon **2 qualités : rationnelles et irrationnelles**.

- a) **rationnelles** : pour ce qui est des **types de pensées** et de **sentiments** qui impliquent la «cognition» pour «évaluer» et «juger».
- b) **irrationnelles** : quant aux types de **sensations** et d'**intuitions** qui se produisent indépendamment de toute «logique de discernement mental décisionnel».

A partir de ces **2 attitudes**, de ces **4 fonctions** et de ces **2 qualités**, Jung établit **8 combinaisons subjectives** à savoir :

- a) l'introverti penseur
- b) l'extraverti penseur
- c) l'introverti sentimental
- d) l'extraverti sentimental
- e) l'extraverti sensitif
- f) l'extraverti sensitif
- g) l'extraverti intuitif
- h) l'extraverti intuitif

Conclusion

Déjà à la lumière de ces précédentes élaborations, établissant que la *personnalité* est inévitablement *subjective*, nous pouvons supposer «qu'aucun» individu sur cette planète n'est «semblable de caractère à un autre», comme il y a autant de flocon de neige ou de grains de sable dont aucun n'a la même forme physique. Donc chaque *personnalité* s'identifie personnellement, d'une façon «psychologiquement nuancée», à l'une de ces 8 combinaisons précitées de Jung. Mais, si l'on fait intervenir encore d'autres paramètres conceptuels de combinaison, cela élargit encore plus vers l'infini l'éventail des *possibilités caractérielles subjectives*, multipliant conséquemment ces 8 combinaisons par un facteur virtuel tendant vers l'infini.

Ainsi, chaque personnage de l'humanité se situe en quelque part sur l'**ÉCHELLE SUBJECTIVE DE PERSONNALITÉ**. Pour mieux l'intégrer en conscience, visualisez sur votre **écran-mental psychique** une échelle graduée horizontale dont un curseur situé au point centre serait la «position optimale de l'harmonie du caractère». Mais si ce curseur se retrouve en quelque part entre les *antipodes inharmonieux* de gauche ou de droite sur cette ligne horizontale, soit en direction de celui de gauche représentant par exemple l'**extraversion** ou de celui de droite étant l'**introversion**, les attitudes comportementales en résultant imparfaitement s'opposeront caractériellement à ceux de la position centre et vous aurez là, respectivement, ce qui est communément dénommé : un **VISUEL EXTRAVERTI** ou un **AUDITIF INTROVERTI**. Inévitablement, il y aura *conflit de personnalité* entre ces deux *complémentarités imparfaites* par elles-mêmes pour ainsi dire, si vous les unissez dans un couple par exemple...

Donc *mémoriellement piégé* de toutes parts de la sorte, un *couple harmonieux* d'individus est-il possible ? La réponse est négative...

Bien que complexes, ces précédentes élaborations n'ont qu'effleuré la réalité. Il faut vous voir, lecteur, sur une «planète expérimentale» où les Concepteurs Cosmiques de La Création sont à «tester», sur tous les paramètres psychologiques possibles, leur **Projet Humain Cosmique de la Terre...**

Chapitre 2

LA SUSCEPTIBILITÉ ÉMOTIONNELLE RÉACTIVE

Court préambule de l'auteur : *«L'humanité ignore qu'elle est à vivre le Projet Humain Cosmique de la Terre et qu'elle est psychiquement entrée dans un Nouvel Âge prophétisé, c'est-à-dire une ère mentale évolutionnaire de conscience dont certains des phénomènes occultes, la supervisant et les principes psychologiques conceptuels la concernant, seront progressivement dévoilés au cours de cette rubrique et d'autres qui suivront incessamment.*

*Reste que l'individu ne réalise pas qu'il est occultement influencé à partir d'Intelligences Cosmiques faisant partie de l'Invisible, ceux que les religions appellent les anges et les démons, et qui occultement le supervisent et subtilement l'éconduisent dans son mental via les trames suggestives incitatives issues d'une **pensée télépathique** qu'il croit entièrement sienne. L'être humain est donc occultement supervisé et ainsi subtilement dirigé, à son insu conscient, en fonction d'expériences psychologiques et matérielles l'éprouvant, mais qui lui forgeront l'émancipation de son champ de conscience. Il ignore donc qu'il est occultement confronté au concept conflictuel du **bien** et du **mal**, via ces Intelligences précitées, et qui consiste en une stratégie occulte l'obligeant initiatiquement au développement optimal d'un discernement mental décisionnel se réalisant à travers un **plan-de-vie** décidé pour lui avant son incarnation d'**âme** puisque toutes les religions sur terre ont reconnu qu'elle est d'origine cosmique : «À l'image et à la ressemblance de Dieu !», «Une parcelle divine !» etc.*

*Mais c'est plutôt un **psychisme cosmique** qui s'incarne humainement, et se comportant tel le software d'un ordinateur imprégnant énergétiquement un cerveau humain, qui lui agira comme le hardware biologique nécessaire à faire mouvoir les différents membres du corps physique en fonction des décisions prises par le mental psychique. Par définition, le **psychisme** c'est : l'ensemble psychique énergétique des diverses fonctions mentales tels que les dimensions subtiles **intellect, esprit, émotions, écran-mental**, pour ne nommer que celles-ci. C'est donc depuis des millénaires que l'être humain pense qu'il pense par lui-même, alors qu'il est occultement inspiré ou éconduit à partir d'Intelligences Cosmiques qui l'influencent mentalement par des projections immatérielles imaginatives qu'il reçoit sur son **écran-mental** et qu'il va matérialiser selon son **plan-de-vie occulte**.»*

Développement :

Face à un conflit avec l'environnement humain, si l'individu devient soudainement *susceptible*, c'est-à-dire *émotivement réactionnel*, prêt à éclater d'une *colère* qui l'*aveugle émotionnellement* face à une critique le concernant par exemple, ou si la situation vient émotionnellement le chercher, s'il éprouve une intenable envie de se justifier face à tous pour se disculper, s'il veut convaincre, s'il s'empourpre d'orgueil, de gêne subitement, s'il devient tout à coup *intempestif*, s'il a le goût d'une *vengeance suppressive*, c'est que sa *personnalité* est *émotivement subjective* et non encore parvenue à une apothéose existentielle de *paix mentale*, c'est-à-dire à un état mental de *personne émotionnellement neutre, parfaitement objective et lucidement harmonisée en conscience d'esprit*. C'est donc, que l'individu en question n'aura pas encore *psychiquement transmuté* de la *personnalité émotionnelle subjective*, à la *personne anémotiv objective* (anémotif: sans émotion, ou un individu évolutivement parvenu au désassujettissement des **lois émotionnelles involutives**).

Ce dernier état comportemental extraordinaire fait partie des *nouveaux attributs évolutionnaires* s'intégrant désormais subtilement et progressivement dans les mentals à l'insu des consciences humaines puisqu'elles n'en sont pas averties. Ce phénomène n'existe sur la planète que depuis l'entrée de l'humanité dans cette fameuse **Ère du Nouvel Âge** débuté depuis 1969. C'est donc qu'il est «occultement et intentionnellement voulu» que cette «transmutation mentale» se réalise à l'insu conscient des individus et dans un lent processus de «transition psychique progressive» de façon à «ne pas bousculer les mentalités», à «ne pas faire trop charrier les psychologies des individus», donc pour «éviter de faire des vagues émotionnelles» qui pourraient faire disjoncter le mental par trop de chocs psychologiques l'affectant. Extraordinairement donc, ce phénomène d'*apothéose mentale* débute occultement au Québec pour s'étendre graduellement à toute l'humanité de la planète qui va *évolutionnairement se métamorphoser...*

Ainsi un être *évolutionnairement transmuté* est parvenu à un certain niveau de *maturité psychologique* et ce qu'il possède désormais de psychiquement intégrée dans sa **conscience**, dernier terme qu'il faut voir comme un coffre à outils, est cette qualité exceptionnelle de *neutralité émotionnelle objective* face à tout événement conflictuel qui inopportunément lui survient. Et il n'a même plus comme auparavant, lors de son état d'*assujettissement émotionnel ancien*, à exercer un quelconque «contrôle» sur ses *émotions morbides* puisque désormais aucun *élément conflictuel* ne peut venir *émotivement le chercher* comme le dicton populaire le dit, ou le rendre *réactivement émotionnel* puisqu'il n'a plus de *mémoires engrammiques inconscientes*. Il vit désormais une sorte d'*état mental non-émotionnel* face à n'importe quel différent existentiel, face à n'importe quelle insulte même qu'on pourrait conflictuellement lui adresser. Il faut comprendre que rien désormais ne peut émotivement le démolir...

Conséquemment lors d'un **conflit**, mais sans aucunement perdre son *état lucide anémotif*, donc *non-émotionnel*, avantageusement son *tempérament neutre* lui permet d'*objectivement communiquer* avec son interlocuteur tout en cherchant, sans le dévoiler, à identifier les causes inconscientes du **différent conflictuel soulevé** de façon à tenter de désamorcer les *souffrances psychologiques morbides* chez cet être *susceptible* ou *émotionnellement frustré* devant lui. C'est que de *nouveaux attributs de conscience* se sont psychiquement intégrés à son insu conscient dans son être humaine, à partir de la dimension cosmique invisible qui la supervise mentalement, et ce qui lui a progressivement bâti cette

phénoménale *maturité d'esprit* qui désormais lui prodigue une *conscience humaniste* puisqu'un *sens éthique* se développe *évolutionnairement* dans sa *personne*.

Mais il faut savoir que tous ces phénomènes psychiques évolutionnaires ne vont extraordinairement «s'intégrer en **conscience**» que suite à un «subtil processus d'épuration mentale» des *mémoires engrammiques* se produisant progressivement chez l'individu. Mais il devra, malheureusement, en supporter les *tensions émotionnelles morbides* puisqu'il doit se produire une «consumation énergétique» de ces fameux *engrammes mémoriels* à travers *le feu initiatique d'intenses vécus psychologiques conflictuels qui vont l'éprouver dans l'expérience existentielle*. Ceci peu expliquer pourquoi, depuis les dernières décennies au Québec, il y a plus de suicides ici qu'ailleurs dans le monde. Il faut ainsi «payer émotionnellement le prix» pour la «neutralisation» de ces *misères mentales* en fonction d'une «lente transmutation psychique» aboutissant finalement à un passeport pour *la joie de vivre*. Par exemple, observez cet extraordinaire phénomène de **métamorphose de la conscience** chez l'animatrice et comédienne France Castel qui depuis sa «fameuse métamorphose» exulte de plaisirs-de-vivre, de même chez le chanteur Michel Rivard qui aux lendemains du passage de ce **premier seuil psychique évolutionnaire** a composé sa chanson «*maudit bonheur*», et chez le chanteur et comédien Dan Bigras qui devient de plus en plus d'**esprit psy** et s'occupent intensément depuis des jeunes décrocheurs à la rue.

La *susceptibilité* est *émotivement réactionnelle* et donc foncièrement de source *engrammique*. C'est-à-dire que dans un quelconque passé, l'individu a *subi* des *traumatismes émotionnels* dont la *mémoire morbide émotive*, «refoulée» depuis et en dormance sous les cendres de l'**inconscient mental**, fut «énergisée, dynamisée, revivifiée, dramatisée» soit par une parole, un bruit, un son, une image, une ambiance, le comportement d'une quelconque personne, ou autres affects «s'associant symboliquement» avec un des *éléments mémoriels subis* appartenant au *traumatisme ancien*. Ainsi un de ces «facteurs symboliques», s'associant à une *mémoire engrammique refoulée*, concoura à la «restimuler» ou à la «réactiver» de l'**inconscient mental** au **conscient mental** et c'est sa «résultante compulsive» qui crée la *susceptibilité émotive réactionnelle* qui, instantanément, va faire *psychologiquement souffrir* l'individu.

Réactionnellement frustrée, la *personnalité* devient *émotionnellement aveuglée* par une *colère intempestive* qu'elle *retient agressivement* puisqu'elle devient *sournoisement dynamisée* derrière par des *souffrances émotionnelles anciennes* provenant de ses *engrammes inconscients*. Et c'est alors sans distinction de discernement, qu'elle défoulera sur autrui le *trop plein accumulé de ses charges émotionnelles morbides* liées à ses fameuses *mémoires négatives engrammiques* dont elle ignore la présence destructive dans l'**inconscient mental**. Donc, à ces *engrammes morbides émotivement souffrants du passé* qu'elle porte comme des bombes à retardement qui sommeillent en attente destructrice dans les tréfonds de son subconscient.

Ignorée ainsi du **conscient**, une *mémoire négative engrammique* n'est pas si évidente à identifier. Ainsi «restimulée» à la **conscience** à la vitesse de l'éclair, elle survient donc en puissance «symboliquement énergisée» qu'elle fut par une parole par exemple, qui ne se voulait ni méchante, ni assassine, ni suppressive, au cours d'une conversation normale qui se déroulait avec un interlocuteur, mais qui est devenue *progressivement conflictuelle* à l'étonnement de tous. C'est que la *personnalité susceptible* avait des touches émotionnellement piégées sur son clavier relié à son ordinateur mental entre les deux oreilles et qu'il ne faut pas

enfoncer parce qu'ils la feront *subjectivement réagir* d'une façon *émotionnellement tordue* s'accompagnant de *réactions dramatiques intempestives* devenant alors hors de proportion avec la réalité objective qui se déroule.

Inopportunément donc, cette *personnalité engrammiquement piégée* devient intérieurement blessée dans ses *affects émotifs mémoriellement inconscients* et devient *réactionnellement agressive*, mais sans en réaliser la véritable *origine maléfique mémorielle* qui la «programme» à le devenir. «Inconsciemment piégée», elle ne peut «lucidement» exercer un «contrôle raisonnable sur elle-même» puisque sa réaction instantanée devient «compulsive».

Donc dans l'instantanéité, elle n'est plus en mesure de réaliser qu'antérieurement, dans son passé existentiel, elle fut *dramatiquement blessée, meurtrie, lésée, frustrée* par des *traumatismes émotionnels* qu'elle a *dû subir contre son gré*, mais qu'elle a voulu oublier depuis parce qu'ils la faisaient *émotionnellement souffrir*. Ainsi sur le coup, sa conscience ne peut «clairement identifier la cause réelle» de sa *susceptibilité immédiate* ou «faire le lien de conséquence» avec l'*engramme originel* causant ses *incontrôlables réactions intempestives compulsives*. Et en conséquence, un *drame injuste* surviendra à son environnement humain puisque sa *souffrance émotionnelle morbide* lui crée un *trop plein accumulé de charges émotionnelles compulsives* quelle devra défouler sur autrui comme pour s'en soulager.

Ainsi dans le cours ordinaire de sa vie, *inconsciemment piégée* de la sorte, la *personnalité susceptible* deviendra *réactionnellement suppressive* envers l'individu qui lui fait face lors d'une *trame conflictuelle* qui vient de se déclencher. Celui donc, par inadvertance, qui l'a «symboliquement allumée ou restimulée» par une parole inopportune rejoignant une de ses *mémoires engrammiques* par exemple. Sans autres alternatives raisonnables, l'*engrammé* identifiera celui qui est en face de lui comme étant la *cause intentionnelle de ses douleurs émotionnelles exécrables*, mais dans la réalité il est désormais compris que ce sont ces fameuses *mémoires anciennes morbidement émotives* qui viennent d'être *symboliquement réactivées* et l'individu d'en face n'a réellement rien à voir avec ce *charriage émotifs insensé qui démentiellement s'est emparé de la personnalité susceptible*. Donc dans le présent du *conflit* qui se déroule *intempestivement*, l'*engrammé* aura «faussetment identifié un coupable» en réaction à sa *blessure émotive ancienne*. Il en sera de même toute sa vie durant et ses *victimes réactionnelles* diront d'elle : «*Mais qu'est ce qui lui prend, qu'elle mouche l'a soudainement piqué ?*»

Voici un exemple simple d'*engramme* provoqué aux animaux et ce vaut «symboliquement» pour les Humains : de nos jours dans les prairies en pâturage, le fermier encercle le pré des vaches avec un fin fil d'acier relié à une source électrique de bas courant pulsatif et lorsque la bête y touche avec son nez, elle prend une décharge électrique qui s'*engramme* et c'est ainsi qu'elle est facilement séquestrée en permanence dans son enclos parce qu'elle a *PEUR* lorsqu'elle regarde ce fil de fer ou même une corde ayant la même apparence symbolique. D'énormes et puissants taureaux *engrammés* sont ainsi laissés dans la nature sans danger qu'ils s'enfuient, mais n'allez surtout pas les agacer...

Voilà donc sommairement élaboré le *drame de la susceptibilité* qui, par exemple, se traduit dans des «chicanes de couple» et tant que ces *engrammes* de l'*inconscient mental* ne sont pas *neutralisés*, ils empêchent une *lucidité objective d'esprit* et une *joie existentielle de vivre*.

Chapitre 3

LES EFFETS PERVERS DE LA SUSCEPTIBILITÉ SEMANT LE CHAOS CONFLICTUEL ENTRE LES INDIVIDUS

L'humanité planétaire «ignore» qu'elle est «occultement entrée» dans l'Ère du Nouvel Âge, c'est-à-dire un «nouvel âge mental» qui va *humanistement l'émanciper en conscience d'esprit* et que, extraordinairement, de «nouveaux phénomènes psychiques» sont à subtilement l'affecter pour son *mieux devenir existentiel*. Il devient ainsi étonnant d'apprendre que, débutant ce nouveau millénaire, désormais les *mémoires engrammiques morbides*, créant la *susceptibilité émotionnelle*, seront «progressivement neutralisées» dans l'**inconscient mental** du **psychisme**. Cependant, ce fut durant toute une vie qu'elles furent souvent «sournoisement dynamisées derrière» par les flux des *frustrations émotionnelles passées* issues de *chocs à l'âme* antérieurement *subis* contre la **volonté**, telle une agression aussi grave que *le viol* par exemple. Donc phénoménalement, ce seront enfin tous ces *engrammes*, créant la *susceptibilité agressive* et d'autres *détresses émotionnelles*, qui seront «progressivement neutralisées» ou «énergétiquement consumées» dans l'**inconscient mental** où elles furent «inhibées» et étonnamment et extraordinairement : à travers les propres souffrances émotionnelles de l'individu.

«Impossible !» direz-vous, et vous penserez que l'auteur «en fume du bon» et qu'il a «psychologiquement disjoncté» à tenir de tels propos aussi insensés. Mais à une même échelle d'*épuration engrammique* par exemple, on reconnaît ce même phénomène de *libération mentale émotionnelle* lorsqu'une personne hospitalisée raconte et raconte à plusieurs reprises, à tout à chacun qui la visite, les détails éprouvants de son opération chirurgicale. En verbalisant à répétition son *drame émotionnel de peur*, sans le réaliser, elle «consume énergétiquement» à chaque fois un tout petit peu du *potentiel énergétique engrammique* de ses *mémoires émotionnelles morbides* rattachées à ce *traumatisme émotionnel médical* qu'elle a dû *antérieurement supporter en frayeurs émotives*. À la fin, elle racontera seulement une histoire dénuée des séquelles émotionnelles et en rira. On retrouve les mêmes *effets neutralisants* résultant du processus thérapeutique de «la confession» appartenant à la religion catholique par exemple, ou encore en thérapie analytique avec certains psychologues, plus éveillés que d'autres, qui savent faire exorciser les drames émotionnels. Ce processus thérapeutique libérateur n'est pas nouveau, Jésus l'a enseigné à ses apôtres pour que, *compassionnellement*, ils puissent soulager leurs semblables humains de leurs *maux psychologiques émotionnels* les *hantant cruellement* à cette époque ancestrale violente de survie matérielle sauvage tous azimuts.

Pour comprendre ce fameux phénomène précité du Nouvel Âge Mental qui, conséquemment, va *humanistement* transformer la planète d'une façon assez expéditive, le lecteur doit «accepter» d'objectivement confronter ses valeurs traditionnelles à de nouveaux principes d'évolution de conscience défiant ses croyances bien ancrées. L'auteur s'aventure alors à faire les avancées suivantes qui feront tout de même appel à la *critique objective* de l'individu : «C'est à partir d'Intelligences de l'Invisible Cosmique, qui occultement supervisent depuis toujours l'expérience humaine, qu'il fut «intentionnellement décidé» qu'à partir de l'année 1969 les **psychismes cosmiques** humainement incarnés, c'est-à-dire «nous», en **essence mentale de conscience**, transmuteront désormais psychiquement pour faire face à un *devenir d'évolution plus accentuée en conscience humaniste d'esprit !*».

Mais, comment l'humanité en arrivera-t-elle là ?

Chacun ne pouvant personnellement profiter d'un **thérapeute psy d'introspection psychologique évolutionnaire** par exemple, pour adéquatement lui exorciser ses *misères mentales mémorielles engrammiques* qui le *piègent compulsivement* et *subjectivement* et qui le font *émotivement souffrir*, le processus thérapeutique se réalisera alors progressivement à travers des *événements conflictuels mondiaux et personnels psychologiquement éprouvants*. Reste que ce processus thérapeutique est «personnellement individué» et *psychologiquement souffrant*, mais *libérant à jamais émotionnellement*. Il en a donc été cosmiquement décidé ainsi et à preuve pour ceux qui ont développé une **vision psy**, nous sommes en train de voir *humanistement se métamorphoser l'humanité* et l'épicentre du phénomène nouveau évolutionnaire se situe au Québec pour alors s'étendre graduellement à toute la planète.

L'humanité s'épurant ainsi psychiquement de ses *voiles névrotiques engrammiques brouillant sa conscience*, un *sens éthique humaniste* alors se développe comprenant un *sens accentué de responsabilité qui s'individualise*, et d'*équité amourisée* dynamisant les individus des nations à progressivement prendre en main leur destinée planétaire défiant désormais leurs gouvernements et institutions, telle une vraie «révolution mondiale tranquille».

Le monde planétaire ignore donc qu'il est à vivre le début prophétisé d'un **Âge d'Or mental créatif**, qui est ainsi à graduellement se réaliser via un phénomène de *libération mémoriel engrammique* qui lui survient extraordinairement puisque l'humanité est *évolutivement éconduite* de l'Invisible à son insu conscient. C'est conséquemment à travers le phénomène de **la pensée**, que «chacun croit entièrement sienne», que l'être sera ainsi *occultement acheminé à vivre de front de nombreux événements dramatiques éprouvants auxquels il ne pourra se soustraire*. Inévitablement, il vivra donc une *apocalypse de misères mentales* que la conscience psychologique aura à supporter dans des *souffrances émotionnelles*. Cette *crise existentielle aigue, psychologiquement soutenue dans des souffrances émotionnelles exécrables*, surviendra un jour en son temps dans la vie de l'individu et elle va durer plusieurs mois où tout ira mal sur tous les aspects à la fois de sa vie, mais phase *émotionnellement exhaustive* au cours de laquelle va s'opérer, en *apothéose*, cette fameuse *transmutation psychique évolutionnaire* faisant progressivement passer la conscience d'un état *subjectif* à *objectif*. Ce nouvel état mental va donc *évolutionnairement transformer* la conscience de l'individu et, conséquemment, celles de toute la planète.

Il se sera alors réalisé, dans l'**inconscient mental** de l'être humain, ce fameux phénomène de la *consumation énergétique des mémoires émotives morbides* dit : **LA FONTE PSYCHIQUE ÉNERGÉTIQUE DES NÉVROSES ENGRAMMIQUES DE L'ÂME**. Cet acheminement «occultement forcé» pour ainsi dire, ce *calvaire mental obligé* dont aucun n'échappera existentiellement sur la planète, constitue donc le *passage transmutatoire individué* d'un **premier seuil psychique évolutionnaire** où la conscience mentale, désormais *engrammiquement libérée*, devient en plus phénoménalement *lucide* et *créative*. L'êtréte humaine entrant alors dans la *joie-de-vivre*, étonnamment l'individu se met à d'abord progressivement développer de **petits savoirs psy autodidactes** pour devenir un jour potentiellement générateur de **sciences nouvelles évolutionnaires**.

Mais en attendant chacun ce jour prophétisé de *délivrance mentale psychologique*, le «piège inconscient» de la *susceptibilité réactionnelle* rend les individus, malgré leur volonté contraire, *conflituels* entre eux et *compulsivement suppressifs*. Par exemple, nous avons tous expérimenté la *colère* et savons à quel point notre jugement devient *subjectivement déformé* puisque nous sommes devenus, à ce moment, *émotionnellement réactif* et n'analysons plus la situation dans un calme serein totalement *objectif* de la réalité, alors qu'ayant franchi ce précité **premier seuil psychique évolutionnaire** un individu sera devenu : NEUTRE À TOUTE SUSCEPTIBILITÉ ÉMOTIONNELLE.

Auparavant donc, il était *inconsciemment réactif* à des *référents mémoriels engrammiques insoupçonnés* qui lui causaient des *interprétations subjectives* de la réalité, qui *biaisaient réactionnellement* son **discernement mental décisionnel** et **raisonnement logique** et qui le rendaient *émotivement intempestif* malgré sa volonté contraire. Maintenant donc, il possède un **psychisme mental** *engrammiquement dépollué* et dont les *référents mémoriels morbides émotifs*, issus de *vécus frustrants subis dans le passé*, sont *énergétiquement neutralisés à jamais* et ainsi ne peuvent plus *distorsionner* le jugement et rendre *émotivement réactionnel*.

Pour cet être humain devenu *phénoménalement objectif*, *libre mentalement*, c'est désormais dans une «instantanéité décisionnelle» que son «jugement» face aux événements est maintenant «justement évalué», donc sans *interprétations subjectives biaisantes* créant des *déformations* de la réalité perçue et *réactions émotionnelles compulsives* telles les personnes côtoyées non-psychiquement transmutées et demeurant encore de *statut subjectif involutif*.

Pour comprendre encore mieux ces phénomènes psychiques qui nous affectent *névrotiquement*, voyons-nous mentalement comme étant le «software» d'un ordinateur électronique ou un ensemble de «programmations mentales» parcourant énergétiquement le cerveau biologique d'un être humain. Donc, un **psychisme** composé de diverses fonctions mentales extraordinaires, mais souffrant de *savants virus engrammiques* qui, *inconsciemment*, le *piège mentalement* en *déformant* d'abord la *réalité objective* et rendant l'**égo** par la suite *intempestivement réactif*. De plus, ces *virus engrammiques inconscients* créent des *états névrotiques* d'où survient une *confusion mentale* provoquant une *déconcentration intellectuelle*, ceci semant le *chaos existentiel* et inévitablement l'*insuccès* dans la vie de l'individu. Ces *virus réactifs* sont donc ces fameuses *mémoires négatives engrammiques* issues de *vécus subis de frustrations passées* demeurées en *dormance morbide émotionnelle* dans l'**inconscient mental** et créant des *réactions suppressives* et *compulsives d'agressivité* envers les humains, ou encore des *états de tristesse* et de *découragements émotifs personnels* menant souvent au *suicide*.

Nous comprenons mieux maintenant pourquoi il est si difficile de vivre en couple, ignorant que nous sommes *susceptiblement piégés* et c'est peu dire, car il y a encore énormément plus que cela de non-révéle qui inconsciemment nous piège. Voilà donc comment se programment subtilement : *les effets pervers de la susceptibilité émotive semant le chaos conflictuel entre les individus*.

L'auteur rappelle que ce phénomène mental désastreux de *la susceptibilité* a été amplement développé dans ses précédents livres et incidemment dans le précédent chapitre. Dans le prochain au mieux, il tentera d'expliquer l'extraordinaire présence occulte d'Intelligences Cosmiques qui, via le phénomène télépathique de *la pensée*, «éconduisent subtilement» l'humain qui croit que *sa pensée* est «entièrement sienne». Ce sont donc ces Êtres Systémiques du cosmos qui provoquent, sciemment via *la pensée* qui foncièrement leur appartient, des expériences humaines «initiatiquement éprouvantes». La conscience humaine est alors «obligée» de vivre la dualité du «*bien* et du *mal*» pour essentiellement «forcer» le développement d'un **discernement mental décisionnel** sur les champs de bataille de la vie. Ils «éconduisent» ainsi l'êtréte humainement incarnée, à travers un de leurs plans-de-vie d'évolution de conscience, visant le développement d'un **égo** devant se construire une **force-intérieure d'acier trempé** et projetant de le rendre foncièrement **autonome** à travers une *maturité d'esprit* qui progressivement se bâtie.

Mais est-ce bien ceci que l'**unité cosmique de conscience** que nous sommes essentiellement, en tant que **psychisme mental** humainement incarné, est venu expérimenter afin d'*évoluer en conscience* sur cette planète de *misères mentales psychologiques, émotionnelles, physiques et matérielles* ? Ce «mystère» sera peut-être démystifié dans le prochain chapitre...

Chapitre 4

LE STATUT COSMIQUE DU PSYCHISME IMPRÉGNANT ÉNERGÉTIQUEMENT LE CERVEAU HUMAIN

Lorsque nous regardons le firmament la nuit, nous voyons les flux lumineux de La Voie Lactée qui comprend des milliards systèmes solaires semblables au nôtre, donc des soleils avec des planètes tournant autour et tous nous sont invisibles à l'oeil nu considérant l'immense distance sidérale qui nous sépare d'eux. Mais à chaque fois que nous contemplons ce ciel nocturne, nous nous posons la même question à savoir : *«Est-ce qu'il y a de la vie ailleurs que sur Terre ?»* Et, il nous semble impossible d'y répondre par la négative. Alors nous nous disons que c'est sûrement un Être Supérieur qui a créé tout cela et parce qu'aussi, c'est ce que les religions ancestrales nous ont enseignées dans le sens que : «Dieu en est le créateur».

Ces religions n'étant pas d'essence scientifique, mais de «spéculation spirituelle philosophique» se veulent pourtant autoritaire et dogmatique. Par exemple la religion catholique romaine, et non chrétienne, avance cette «vérité dogmatique» que : «habitant l'être humain, l'**âme** est une parcelle divine à l'image et à la ressemblance de Dieu». Puisqu'aucune **science du mental** n'existait aux époques primitives, peu évoluées en esprit et émotivement superstitieuses, toute religion du passé ne pouvait comparer l'**âme** à une des dimensions psychiques du **psychisme** tel que la **psychologie évolutionnaire** l'avance avec une certitude plus logique, plus plausible, plus logiquement et rationnellement acceptable. Car l'**âme**, le **mental**, le **psychisme**, les **anges**, les **démons**, et **Dieu** dont aucun ne peut raisonnablement nier être à l'origine de tout, ne sont en réalité que des «concepts immatériels» impossibles à matérialiser pour en avoir la preuve visuelle.

Par définition, le **psychisme** c'est : «l'ensemble psychique des diverses fonctions mentales, imprégnant énergétiquement le cerveau humain biologique, telles la capacité psychique de faculté de **mémorisation mentale** des éléments d'un événement perçus via les 5 sens perceptuels de l'organisme physique ; la faculté de **projection mémorielle** visualisées sur l'**écran-mental psychique** s'illustrant à partir de ces **mémoires anciennes** ; la faculté de **projections imaginatives** sur celui-ci ; la faculté d'**analyses mémorielles** des événements du passé ; la faculté de **comparaison** du problème de vie avec des référents mémoriels de vécus passés ; la faculté de **déduction** ; et autres plus subtils, mais finalement intervient une faculté de **discernement décisionnel** qui commandera électroneurologiquement au cerveau les différents mouvements des membres du corps humain physique en fonction donc d'actions décidées par le mental psychique dit le **psychisme**.»

Le système biologique cérébral de l'être humain est donc «dominé» sous le «commandement de décisions mentales», qui seront alors psychiquement transformées en «impulsions électroneurologiques» atteignant des micro-régions spécifiques du cerveau afin qu'il actionne, d'une façon parfaitement coordonnée, les différents membres du corps physique en fonction d'expériences mentalement décidées. Dans un premier temps, il faut comparer le **psychisme** au «software» d'un ordinateur électronique contenant des programmations énergétiques qui, sous forme d'électro-impulsions, parcourront le «hardware» de la circuiterie et des pièces électroniques matérielles. Dans le cas humain en comparaison, c'est le «software psychique» qui imprègne énergétiquement le «hardware cérébral» et lui commande des actions physiques à prendre en fonctions de ses décisions mentales.

Si nous «acceptons» ce concept religieux, évolutionnairement vulgarisé, que le **psychisme humain** est à «l'image» du Concepteur Créateur de la création de l'Univers dénommé Dieu, c'est que les capacités mentales de l'Humain sont basées sur le même principe psychique que Dieu et ainsi qu'il est foncièrement du même «potentiel créatif virtuel comme lui» si nous considérons seulement les progrès géniaux innovateurs accomplis depuis la naissance de l'humanité jusqu'à nos jours. Donc, un mental humain se développant progressivement à l'image de celui de Dieu. Le cosmos est vaste et si nous supposons que Dieu y habite, par déduction, notre **psychisme** est donc, en essence, de «nature cosmique immatérielle».

Donc, un **psychisme cosmique** habite énergétiquement le cerveau d'un corps humain lui servant de support matériel à des «expériences psychologiques de conscience», ces dernières devant optimalement concourir à l'appropriation d'une *certaine maturité d'esprit*. Dans ce **psychisme cosmique multidimensionnel** de l'humain, la dimension **conscience** est comparable à un coffre à outils et qui, par «déduction», intègre finalement l'intelligence de discernement psychologique tirée des vécus expérimentaux. En comparaison par exemple, ce n'est pas seulement à travers les sciences de la guerre apprises dans les divers livres que l'on obtient un guerrier, mais on le complète sur le tas de l'expérience réelle sur les champs de bataille, et c'est alors que ses «déductions expérientielles» se sont «corrigées» et finalement «intégrées en conscience» au fur et à mesure qu'il progressait.

Mais, d'où vient ce fameux **psychisme cosmique** incarné en l'être humain ?

Le Projet Humain Cosmique de la Terre est digne d'une réelle science-fiction que le lecteur est à progressivement découvrir, de vérités en vérités toujours plus réelles. L'Univers est habité par des mondes d'Intelligences en évolution diverses de conscience dans des espaces/temps différents du nôtre à cause du type particulier de création de leur mental, de leurs expériences universelles et aussi de leurs pouvoirs psychiques acquis. Donc, différentes vagues de **psychismes** qui furent créés à travers les époques cosmiques, mais chacune détenant des évolutions scientifiques diverses supérieurement intégrées en conscience, comparativement au **psychisme humain planétaire**, puisqu'ils profitent de milliers d'années d'avance technologique sur lui. Le temps et les expériences cosmiques encourues leur permettent ainsi cette supériorité, mais ces **psychismes anciens** sont-ils de «potentiel» aussi innovateur que celui incarné dans l'être humain ? Pensez aux générations d'ordinateurs électroniques qui se succèdent désormais sur terre à un rythme accéléré et tirez-en vos propres conclusions...

Mais dominant ces divers Mondes Cosmiques, il existe des Intelligences Supérieures dénommées les Éternels puisqu'ils n'ont pas besoin de s'incarner dans un corps physique sur une quelconque planète galactique pour y vivre des expériences en vue de les faire évoluer en maturité de conscience d'esprit. Ils sont ce que les religions dénomment Dieu, mais ce sont des Esprits, des Intelligences Créationnels, c'est-à-dire des Êtres Systémiques Sciants créant conceptuellement des vagues de vie différentes évoluant dans le cosmos infini et le **psychisme** humain terrien, de leur création, serait de «potentiel psychique le plus innové» dans l'Univers. Mais quel humain croirait cet avancé, tellement il se sent médiocre en esprit et sans véritables pouvoirs créateurs ? Et si c'était vrai, comment alors en serait-il parvenu à cette déchéance mentale actuelle ? En fait, l'humain ignore qu'il vit une toute autre expérience que «celle originellement prévue», et la raison en est que ces Cosmicités Supérieures ont commises une «erreur de conception» dans une des dimensions psychiques du **psychisme** et ce qui fut depuis cosmiquement dénommé : l'ACCIDENT. Ce qu'il faut aussi comprendre, c'est que si une Intelligence Suprême était «parfaite», elle serait Dieu mais «figée dans son intelligence parfaite immuable». Donc pour qu'elle soit «virtuellement créative», pour qu'elle puisse «innovativement créer sans fin», elle nécessite un lien avec un **psychisme** en progression vers la «presque perfection» qu'il «ne devra jamais atteindre» lui non plus. C'est un principe cosmique. Voici un «faible aperçu seulement» de ce qui se passa réellement sur la Terre et dans l'Invisible, car «la vérité» est sûrement beaucoup plus complexe et vaste que ce qui sera ci-après élaboré d'une «façon simple et vulgarisée» pour atteindre l'entendement humain et donner un certain sens à ses expériences humaine si difficiles...

Il y a des milliards d'années de temps planétaire, des Intelligences Systémiques avaient créé une galaxie additionnelle à ajouter à l'Univers existant. Ils avaient ainsi planifiés la création d'une multitude de Soleils et de planètes gravitant autour de chacun de ceux-ci. La Terre est ainsi une planète liée à l'un de ces Soleils et des Intelligences Systémiques dites de «la forme» ont créées des êtres humains, animaux, insectes et micro-organismes divers, dont l'ensemble était protégé par des Lois Cosmiques assurant un développement créatif exclusif qui allait s'accomplir. Des milliards d'années d'évolution biologiques s'écoulèrent sans trop de problèmes et arriva un temps approprié, de la nouvelle création terrestre en formation, où une vague cosmique innovatrice de **psychismes** de «potentiel virtuel avancée» fut énergétiquement incarné dans un type animal humanoïde dénommé : l'HUMAIN. Mais cette **unité psychique de conscience** ne voyage pas seule dans l'Univers, elle est transportée par un Être Systémique, dénommé un Double Éthérique, qui détient des pouvoirs sidéraux lui permettant de voyager à des vitesses phénoménales supraluméniques se déplaçant de planète en planète-école comme la Terre, et dont la tâche par la suite est de télépathiquement superviser à distance l'expérience de sa contrepartie psychique planétairement incarnée, c'est-à-dire un **psychisme virtuel** qu'il a créé : «à son image et à sa ressemblance...»

La planète Terre est une sphère matérielle solide, mais formant le noyau d'une immense sphère énergétique invisible dénommée l'Astral dont par exemple, les limites serait l'ionosphère située à environ 100 km de rayon du centre du globe terrestre. Cette barrière énergétique limitrophe fut sphériquement ajoutée par les Doubles pour «emprisonner» pour ainsi dire, les **psychismes cosmiques** de façon à «obliger» ces **esprits** aux expériences particulières d'intégration de conscience de la Terre expliqué dans le prochain paragraphe. Sans perdre aucune de ses «capacités psychiques virtuelles», cette **unité cosmique de conscience d'esprit** commença alors sa descente incarnationnelle dans la matière dense d'un corps

humain. Mais comme cela se fait ordinairement sur toute autre planète où il doit se réaliser en conscience mentale une intégration de nouveaux principes conceptuels particuliers, pour que cette dernière vive alors à fond les expériences de la Terre, le Double lui annexa psychiquement une **âme** régie par des **lois émotionnelles**.

L'**âme émotionnelle** est donc à la Terre, ce que l'**esprit psychique** est à l'Éther. Le cerveau humain est donc habité par une **âme-esprit** et lorsque le corps physique meurt, ce duo s'en détache énergétiquement pour se retrouver en «attente réincarnationnelle» sur une des «multiples couches hiérarchiquement ascendantes» de l'Astral dit «le ciel». Donc, cette dernière ira habiter sur une des couches sphériques énergétiques astral ou plan hiérarchique astral correspond à son degré spirituel d'évolution d'esprit et alors elle se met à l'étude du **plan-de-vie** d'une prochaine incarnation humaine, mais réincarnation ne pouvant parfois se réaliser que quelques centaines d'années plus tard.

Mais survint alors ce fameux ACCIDENT dans l'épopée réincarnative des **psychismes cosmiques** et ce qui leur créa une **déchéance mentale** qui **médiocrise** encore de nos jours le mental humain. Tel qu'il a été précédemment élaboré, les Doubles Éthériques ne sont pas «ultimement parfaits» dans leur créativité virtuelle, sinon ils seraient ainsi des «dieux stabilisés dans leur perfection» et ainsi l'Univers cesserait d'innovativement se développer et suite aux expériences chocs émotionnelles vécues par les êtres humains de l'époque ancestrale adamique, il arriva que le «paramètre d'autoépuration psychique mémorielle des **engrammes**», c'est-à-dire des **mémoires chocs négatives** ou **morbidement émotionnelles** de l'âme s'averra «défectueux». En conséquence, il se créa ce que l'on appelle un **périsprit** et comme le mot le dit, la dimension **esprit** du **psychisme** fut englobé, en périphérie, par une dense accumulation des **énergies négatives** issues de ces fameuses **mémoires chocs morbides émotionnelles** dénommées **engrammes**. Cette défectuosité psychique «accidentelle» du **périsprit** créa donc un **voile d'opacité énergétique** autour de l'**esprit**, «isolant psychiquement» ce **psychisme incarné** du Double vaquant dans le Plan Mental en Éther. Il se produisit alors une «chute du haut taux vibratoire d'intelligence» des mentals psychiquement incarnés. Ceux-ci étant devenus de très bas état vibratoire, le Double ne pouvait désormais plus les atteindre intelligemment par télépsychie éthérique, mais qu'imparfaitement par *intuition furtive*. Ce drame psychique de l'ACCIDENT fut plus après bibliquement dénommé : *le péché originel d'Adam et Ève...*

Ainsi existent donc dans l'Univers, un cosmos matériel et un cosmos immatériel invisible dont ce dernier nécessite un «très haut taux vibratoire» du **psychisme** pour y avoir accès. Mais supervisant normalement l'expérience universelle des **psychismes** en évolution de conscience sur les milliards de planètes dans l'Univers et attiré à les faire évoluer en conscience d'esprit, le Monde Mental Originel est séparé en deux puissantes Forces égales «s'opposant conflictuellement» pour ainsi dire, l'une étant dite **involutionne** et l'autre **évolutive**. La première est dénommée **Force des ténèbres** parce qu'elle **domine les mentals de bas état vibratoire en évolution de conscience** tel le monde animal, les insectes et les microorganismes, et tend farouchement à les **garder dans l'inconscience décisionnelle** que les humains appellent : l'**instinct** ; alors que la seconde Force, les Doubles Éthériques de Lumière, cherche à **éclairer d'intelligence** les conscience involutives afin de les «arracher» au **joug de cette domination mentale**. En fait, elles sont les Forces Cosmiques Occultes du «*bien* et du *mal*». C'est donc suite à l'ACCIDENT en question que les Forces Involutives dites Lucifériennes et Sataniques, telles que dévoilées par La Bible, sont survenues «en autorité» dans l'expérience planétaire en cours en s'emparant, à partir de l'Éther où elles sont stationnées, de la totalité du Projet

Humain Cosmique de la Terre puisque la *race adamique* était devenue de si bas état mental vibratoire qu'elle tombait alors sous leur juridiction universelle d'expérience. L'humanité des **psychismes adamiques** devenue ainsi accidentellement de niveau de conscience presque animalée, elle n'évolua depuis qu'extrêmement lentement en conscience d'esprit jusqu'à nos jours. Ainsi cette expérience humaine se voulant «cosmiquement protégé» l'ACCIDENT fit en sorte que nous vivons depuis une toute autre expérience que celle prévue...

Ainsi à partir de ce fameux ACCIDENT, les Doubles ne rejoignent plus désormais qu'*intuitivement* leur contrepartie psychique planétaire et tentent d'altérer depuis quelque peu leur trajectoire déficiente involutive, mais tout en réalisant qu'ils devront attendre des millénaires d'**involution**, à travers d'exécrables expériences psychologiques émotives involutives, avant que ne «s'accroisse suffisamment» l'état mental vibratoire des **psychismes incarnés**. C'est seulement alors que les Doubles pourront enfin télépathiquement atteindre vibratoirement leur contrepartie terrestre avec une «intelligenciation mentale subtile» allant alors extraordinairement produire des *prises-de-conscience psychologiques* pouvant accélérer l'accentuation de leur taux vibratoire. Donc, les Doubles savent qu'ils pourront un jour intervenir avec une **pensée psychique hautement vibratoire intelligenciant** directement les consciences humaines, et non plus avec une *force intuitive* qui ne réussisse qu'à seulement percer pour un moment la «carapace périsspritique» et ainsi le **voile de l'inconscience involutive** pour créer une action positive extraplanétaire pour ainsi dire dans la vie d'un individu planétaire. Il faut donc comprendre que comme concept, l'**intuition** se finalise toujours par une action humaine positive, mais non mûrement réfléchie et finalement décidée par l'individu. Mais poussons encore plus loin le dévoilement des mystères...

Ayant ainsi fait «accidentellement possession» de **psychismes** hautement performant en potentiel créatif mais désormais vibratoirement déçus, ces puissantes Forces Involutives détruisèrent la Terre et la recréèrent, ce que l'on dénomma fictivement le Déluge, mais altérant la nature animale de cette nouvelle création. Ainsi, elle fut biologiquement transformée de façon à ce que tout devienne **prédateur**, en pensée et en **actions animalées agressives, dominantes** à tous les égards, et depuis tout s'entredévore sur cette planète de **misères mentales psychologique et physiques**. Ainsi, toutes les créatures furent projetées en **survie tous azimuts** autant psychologiquement émotionnelle que physique et matérielle : «*Tu travailleras à la sueur de ton front !*». Avant cette **chute de l'intelligence** de la Race Adamique, c'était ce que l'on appelait le Paradis Terrestre et toute la nature humaine et animale était «crudivore frugivore végétalienne» et, conséquemment, n'était pas **prédatrice** et nul n'avait besoin de **tuer** son semblable psychique animal pour se nourrir de lui en pièces détachées.

Les expériences de conscience étaient donc *intelligentes* et *évolutionnaires* jusqu'à ce que se produise l'**ACCIDENT ENGRAMMIQUE**. L'être humain doit donc réaliser que la race animale est aussi dotée d'un **psychisme vibratoire mentalement dominé** et ainsi en **lente involution de conscience** comme lui, mais ne profitant pas d'autant de fonctions mentales multidimensionnelles que le sien. Ainsi, les animaux ne sont pas en mesure de philosopher comme l'humain le fait actuellement en lisant ces textes psy...

Voici maintenant une des conséquences contemporanément néfaste découlant de ce fameux **ACCIDENT ENGRAMMIQUE**. Contrôlant les sciences médicales sur la planète via leurs généreuses contributions financières aux universités, les riches conglomérats pharmaceutiques savent depuis longtemps que le corps humain est fondamentalement **crudivore végétalien**, mais s'en garde bien de l'énoncer comme science vu les énormes bénéfices économiques qu'ils retirent d'une humanité malade qui «se tue» à mal se nourrir de viandes et de produits cuits dénaturés, et en conséquence qui tente «vainement de guérir les maladies» qui découlent de cette malnutrition à l'aide de produits chimiques pharmaceutiques qui évidemment ne les guériront pas.

Donc : **l'individu ne doit pas tuer les animaux pour s'en nourrir en pièces détachées et se rendre malade à s'en alimenter puisque son système digestif n'est pas biologiquement construit pour cette digestion carnée. De plus, il absorbe de la nourriture cuite ou dénaturée et c'est ce qui graduellement détruit, à son insu conscient, la santé de son corps physique.** Le Christ disait : «*Qui mange de la mort, sème la mort en lui !*»

L'humain ne mangeant pas cru, comme le fait toute la nature animale, il cuit ses aliments détruisant alors les multiples **enzymes alimentaires** nécessaires à une saine digestion devant nourrir de nutriments micro organiques son système cellulaire. Sans compter que la cuisson détruit les vitamines, minéraux et oligo-éléments de toutes sortes. C'est alors après quelques décennies de cette alimentation destructive involutive qu'une quelconque maladie apparaît et pour l'individu de **prématurément mourir** réduisant, par conséquent, son processus d'évolution d'esprit. Une **alimentation involutive** crée ainsi une **digestion toxique**, car les **enzymes alimentaires** étant détruites, la synergie intelligente du système cellulaire doit aller puiser dans les réserves d'**enzymes immunitaires** et les transformer en **enzymes digestives** afin de digérer la **soupe toxique stomacale** composée de nourriture morte dénaturée. Sinon, l'individu va mourir d'une indigestion. Celui-ci le faisant 3 fois par jour durant quelques décennies de vie, le **système immunitaire** est alors «anéanti» et **les maladies surviennent et prématurément le tuent.**

Reste que durant cette **digestion toxique**, qui arrive à difficilement se réaliser malgré tout, cette **toxicité** parcourt le sang comme un **doux poison** qui altère, en baisse, l'état vibratoire du cerveau et, conséquemment, celui du **psychisme** qui l'imprègne de son énergie. Ceci provoque une **chute de lucidité** résultant en une **perte concentration mémorielle** qui **médiocrise** l'**intellect** de l'individu puisqu'il ne profite plus de ses capacités psychiques optimales. C'est le même processus quant aux effets néfastes suite à l'inhalation de fumée de cigarette, d'ingestion de psychotropes et drogues involutives. Réalisez maintenant pourquoi tant d'enfants ne performe pas à l'école et deviennent tôt ou tard des décrocheurs, et malheureusement certains d'entre eux deviennent des itinérants de la rue s'ils ne se suicident pas avant...

Donc, l'expérience actuelle des Humains est incomparable à celle originellement prévue par les Doubles Éthériques. Les Forces Involutives en pouvoir, en plus de rendre **expérimental** l'Humain pour en tirer le maximum d'informations possibles sur les «mystères innovateurs» de son **psychisme**, ils l'ont «surexploité à fond» pendant des millénaires en utilisant tous les moyens possibles pour **retarder l'accentuation de son état vibratoire** puisque foncièrement son **psychisme** représente pour eux un **danger innovateur**. Vu son «bas taux vibratoire involutif», c'est via une **pensée involutive sournoise** qu'à travers l'Histoire humaine ces Forces Involutives ont «éconduite» l'humanité terrestre dans des guerres de toutes sortes, soutenues le

plus souvent derrière par des religions qui sont toutes aussi de «nature involutive» puisqu'elles incitent à une ***croyance fanatiquement aveugle*** et ne favorisant pas le développement d'un «sens critique d'autonomie», le croyant devant toujours craintivement se référer à elles avant d'agir. Le **libre-arbitre décisionnel** n'existe donc pas chez l'individu ***involutivement dominé***, mais seulement chez l'individu de *statut évolutif* parce qu'il est parvenu à *psychiquement transmuter* à un état vibratoire suffisamment hautement accentué pour psychiquement échapper à la ***domination mentale de l'involution***.

Depuis donc ce fameux ACCIDENT psychique ancestral, c'est l'âme défectueuse qui piège insidieusement le mental par plus d'un virus engrammique émotionnel morbide névrosant la conscience de l'individu et pas facile de psychiquement s'en affranchir.

Mais n'étant pas demeurés inactifs depuis, les Doubles sont parvenus à développer une *nouvelle programmation énergétique* qui, depuis 1969, est fluidiquement canalisée vers les **psychismes cérébraux** de la Terre, celle-ci leurs permettant phénoménalement une transmutation psychique progressive de l'***involution*** à l'*évolution*. Et, ce phénomène extraordinaire commence au Québec pour s'étendre progressivement à toute la planète...

Ce qui survient «d'extraordinaire» dans ce nouveau phénomène issu des Doubles, c'est que ce sont les ***souffrances psychologiques émotionnelles***, involutivement incontournables depuis l'**ACCIDENT ENGRAMMIQUE**, qui vont désormais servir à *neutraliser* le **périsprit**. Ainsi, cette «nouvelle énergie psychiquement canalisée» des Doubles vers l'Humain, cette programmation subtile utilise désormais stratégiquement l'incontournable ***misère mentale émotionnelle*** de l'individu pour ***consumer l'énergie négative des ses mémoires engrammiques du périsprit***. C'est un tour de force extraordinaire des Doubles et cela accentuant l'état vibratoire du mental, il se produit ce qui est dénommé : une **fusion psychique** avec ce qui est dit «l'Esprit» ou l'accès mental à des hauts registres d'intelligence issus du Double. Ce processus transmutatoire rétablit ainsi graduellement la communication télépathique du mental déchu avec de plus hauts registres d'intelligence du Plan Mental Éthérique puisque le taux vibratoire s'accroît progressivement de façon à ne pas le faire psychologiquement disjoncter l'individu.

Ce processus phénoménal est lent et, malheureusement, il ne se réalise qu'à travers les ***souffrances psychologiques émotionnelles*** de la vie, et dépendamment de l'ouverture évolutive d'esprit et de la santé physique de chacun devant supporter les années nécessaires à cette difficile transmutation psychique. Tous ces principes ont été amplement expliqués dans les précédents textes concernant ***la susceptibilité émotionnelle réactive***, mais «l'amorce psychique» de ce nouveau phénomène de la **fusion psychique** est aussi accessible via la thérapie de l'**Introspection Psychologique Évolutionnaire** que l'auteur de ces lignes a minutieusement développée...

Extraordinairement donc, ce sont les *vécus émotionnels conflictuellement souffrants* des événements quotidiens de la vie qui, désormais, permettront à l'être humain de *psychiquement transmuter* d'un état mental *subjectif involutif* à un état mental *objectif évolutif* et ce phénomène est dénommé : ***La consommation psychique énergétique des névroses engrammiques de l'âme***. Conséquemment, l'individu va devenir de **psychisme** *hautement vibratoire* et ainsi il devient «égoïquement neutre» à toute *susceptibilité émotionnelle réactive*. C'est ainsi malheureusement qu'à travers les *souffrances de la misère mentale psychologique émotionnelle* que l'être humain retrouvera progressivement certains des attributs, liés à son **statut cosmique originel**, lui conférant alors une *intelligence s'accroissant exponentiellement* et quelque peu de ses *pouvoirs adamiques passés originels*, et enfin le rétablissement d'un lien clair télépathique universel avec son Double Éthérique.

Nous vivons actuellement et résolument une destruction lente de La Création Involutive par une pollution toxique produite via une pluralité innovatrice d'inventions matérielles involutives, et l'effet-de-serre qui s'ensuit crée des cyclones orageux qui vont progressivement tout détruire sur la planète. Mais les **psychismes** étant «indestructibles» et devenus «hautement vibratoires», la Terre sera renouvelée et gérée cette fois selon les Lois de La Lumière des Doubles. C'est au cours de cette prochaine épopée terrestre que l'**êtré cosmique esprit** ou ce fameux **psychisme** ou **unité cosmique de conscience** s'incarnera dans de nouveaux corps physiques moins denses et ainsi mieux adaptés à des expériences plus éthérées, et c'est alors que l'**êtré incarnée** recouvrera totalement ses capacités d'intelligence et pouvoirs originels galactiques d'où son **statut cosmique**. Et d'autres attributs encore qui s'ajouteront puisque les Forces Involutives ne pourront plus l'atteindre vibratoirement pour le **retarder en conscience d'esprit** puisque, à cette étape avancée, le **périsprit** sera totalement neutralisé.

C'est ce qu'a prédit Nostradamus lorsqu'il avançait quelque chose comme : «*Les Forces des ténèbres se retireront pendant mille ans !*»

Chapitre 5

LES PIÈGES PSYCHIQUES INVOLUTIFS RETARDATAIRES À L'ÉVOLUTION DE L'INTELLIGENCE DE LA CONSCIENCE D'ESPRIT DE L'ÊTRE HUMAIN

Dans le précédent chapitre, l'auteur a tenté de faire un peu de lumière sur : l'**ACCIDENT ENGRAMMIQUE** causant la *chute vibratoire* de l'*intelligence originelle* des **psychismes cosmiques**, de *nature éthérique* dits de La Lumière, incarnés ou imprégnant énergétiquement les cerveaux des Humains ancestraux adamiques et ce drame se perpétuant depuis. Ces *mentals vibratoirement déchus* tombèrent alors sous la *juridiction dominatrice* des Forces Cosmiques Involutives, dites Lucifériennes et Sataniques dévoilées par La Bible, qui depuis les ont *expérimentalement exploités* jusqu'à nos jours. Reste que «la vérité» est bien plus complexe que ça et la présente n'effleure que faiblement la réalité qui ne peut être, pour le moment, scientifiquement expliquée à l'entendement humain. C'est un principe conceptuel lié au processus d'évolution de conscience et toute Force Cosmique Occulte, dans l'Univers, rechignera toujours à même partiellement se dévoilé ou dévoiler la science exacte de sa stratégie d'accomplissement. L'Occulte tous azimuts vous garde donc dans l'ignorance de la réalité, cela faisant donc partie du principe du «mensonge cosmique», mais les révélations présentes devraient, pour un temps, satisfaire l'entendement humain.

Mais cet état de *dégradation mentale d'intelligence*, qui survint «accidentellement», explique la *déroute psychologique émotive* de l'humanité actuelle ignorant donc à qu'elle point elle est *psychiquement dominée* et *mentalement arnaquée* via le phénomène de **la pensée** par un *prédateur cosmique occulte* pour ainsi dire qui, étonnamment, lui est *totalelement antagoniste*. Il n'est donc pas surprenant de constater qu'actuellement l'Humain et sa planète de dirigent vers une irrémédiable destruction...

Comme il a été précédemment élaboré, originant des Forces de La Lumière, depuis l'année 1969 survient désormais sur la Terre un *phénomène supramental libérateur* du **psychisme** (supra = source d'intelligence issue d'un **phénomène de pensée** survenant «au-delà» de celle d'où originent les **pensées involutives** foncièrement *antagonistes* à l'Humain) et provoquant ce que l'on dénomme : une **fusion psychique progressive** avec le Double Éthérique. L'humanité planétaire ayant donc été *millénairement dominée* sous les **lois des émotions involutives** depuis l'**ACCIDENT ADAMIQUE**, extraordinairement depuis l'année 1969 une *programmation de libération mentale* du Double est désormais énergétiquement canalisée vers les **psychismes cérébraux** des êtres humains de la Terre en commençant géographiquement par le Québec où s'est incarné l'Initié du Nouvel Âge. Cette programmation supramentale nouvelle fait en sorte que ce sont désormais : les propres *souffrances psychologiques émotionnelles* de l'individu qui, phénoménalement, vont servir à «consumer» les *mémoires engrammiques* du **périsprit**, celles-ci englobant donc densément d'*énergies négatives* la dimension psychique **esprit** du **psychisme cérébral** l'isolant du Double. C'est donc ce «paramètre défectueux accidentel» du **périsprit** qui est à l'origine de «la chute» du taux vibratoire du **psychisme adamique** jusqu'à nos jours et incidemment de «l'affaîssement de l'intelligence» de l'être par «la rupture» du *lien supramental intelligent* avec le Double Éthérique superviseur originel de l'expérience planétaire et ainsi pourvoyeur d'intelligence éthérique de *lumière d'esprit*. Ceci explique donc en partie le drame fabulé d'Adam et Ève et la perte de leur «phénoménale intelligence et pouvoirs grandioses». Ce nouveau phénomène supramental, survenant ainsi extraordinairement à l'humanité, permet désormais «progressivement» le rétablissement du lien psychique originel avec Double Éthérique millénairement «isolé», pour ainsi dire, du **Projet Humain Cosmique de la Terre** depuis le fameux «**ACCIDENT ADAMIQUE ENGRAMMIQUE**».

Mais dans quelle mesure involutive l'humain ancestral adamique, jusqu'à nos jours, fut-il psychiquement piégé ?

Ci-après, au mieux, une liste exhaustive des pièges mentaux involutifs :

1- Par «l'**ACCIDENT ENGRAMMIQUE**» réduisant d'abord le **mental supérieur évolutionnaire** de l'Être Lumière Adamique, à un *mental inférieur involutif* pour ainsi dire, à teneur élémentaire d'intelligence devenue alors presque animalée. C'est donc la perte presque totale du lien avec le Plan Mental Supérieur liant l'**esprit** de l'humain à l'Esprit du Double qui intervenait en *rectitude morale éthique* chez l'être, et depuis l'**intellect** ou le **mental inférieur** devient la «principale force» bien que désormais *névrosée* par les *engrammes*.

2- Par le «*nombre et la puissance d'intensité des chocs engrammiques*», c'est-à-dire de *surstress émotionnels* provenant de *traumatismes dramatiques*, d'*oppressions*, de *violences* et de *dominations subies* surtout au cours de la tendre enfance. Ce sont donc des *impressions émotionnelles morbides* qui s'*engramment facilement* parce que le jeune individu est en *totale survie psychologique émotionnelle* puisqu'il ne profite que très peu de *référénts mémoriels de vécus passés* pour adéquatement juger des situations de dangers qui lui surviennent dramatiquement. Il est donc pleinement émotif à 100 % lorsqu'il est *traumatisé* et l'amplitude accentuée des *chocs engrammiques* est en conséquence. Inévitablement, toute l'humanité planétaire est *psychiquement engrammée* à son insu conscient, donc plus ou moins *névrosée*, et personne n'y échappe involutivement...

3- Par un «*état mental confusionnel névrotique*», plus ou moins intense, ces *engrammes émotionnels morbides* engendrent chez tout individu de l'humanité un «statut involutif». Ce dernier se dira «normal» comme d'ailleurs tous les autres Humains sur la planète qui ne connaissent pas encore l'*état épanouissant* d'un *mental lucide* libéré de ses *névroses latentes*, car seul un **esprit psy en fusion psychique avancée** est devenu *évolutionnairement apte à discerner les différents états névrotiques de conscience chez chacun*. Il est donc en mesure de décoder et d'évaluer la *teneur inconsciente de la névrose engrammique* chez l'individu de statut involutif.

4- Par de «*multiples réactions émotionnelles compulsives*» se réalisant foncièrement contre la volonté et le code moral de l'individu. C'est parce que les divers *engrammes inconscients* engendrent des *charges émotionnelles réactives* et c'est leur trop plein énergétique qui s'exprime en *défolements agressifs* et même *suppressifs* envers autrui.

5- Par une «*susceptibilité émotionnelle réactive*» qui fait que l'être, ignorant qu'il est *mémoriellement piégé*, devient *symboliquement vulnérable à ses engrammes inconscients inidentifiés* et ce par exemple par un mot, un son, un bruit, une musique, un objet, un visage, une physionomie, un geste, un mouvement, une attitude, un comportement, une ambiance particulière, enfin un quelconque «élément» du contexte existentiel qu'il est à vivre, mais qui «s'associe symboliquement» à une des *mémoires engrammiques morbides* qu'il porte inconsciemment. C'est alors que **la conscience**, qui devient *réactivement émotionnelle malgré elle*, perd son *état mental objectif* et entre *violemment en réactions conflictuelles défensives ou offensives contre son environnement humain*. Elle n'est donc plus en mesure de *réfréner ses actions agressives intempestives*, ou alors au contraire sa *détresse émotive réactionnelle* dont elle ne peut non plus contenir l'*affliction destructrice*.

Un des phénomènes de la *susceptibilité émotionnelle réactive* fait en sorte que la personne *vexée, frustrée*, détient alors erratiquement «la conviction» que c'est l'individu à qui elle s'adresse qui l'a «intentionnellement blessé», qui a porté sur elle un «jugement de valeur» par exemple, qui est donc «coupable» des *souffrances émotionnelles* qu'actuellement elle *subit morbidement*, alors que c'est par «inadvertance» qu'il a «malheureusement restimulé, dynamisé, énergisé», telle une bombe à retardement, une *mémoire ancienne engrammique en dormance réactionnelle dans l'inconscient mental*. Voilà donc partiellement expliqué le *drame de la susceptibilité...*

6- Par un «*mémoriel engrammique insidieux*» dans ses effets destructeurs. Le porteur mémoriel ne peut donc «identifier la présence inconsciente» de ses *engrammes* qui «instaurent insidieusement» un état latent et progressant de *subjectivité égoïque destructrice* dans ses «attitudes comportementales». Son mental ainsi *engrammiquement pollué à son insu conscient*, ce phénomène *insidieux inconscient* fait en sorte qu'il devient *péjorativement biaisé*, qu'il nourrit désormais des *préjugés défavorables*, qu'il ne regarde donc plus les événements avec une *totale objectivité* face à la réalité qui se vit. Cet être humain, *engrammiquement névrosé*, est conséquemment devenu *subjectif* et ne se doute aucunement qu'il a l'*esprit tordu, retors*. C'est donc d'une façon *polarisée engrammiquement subjective*, qu'il «interprète» alors avec un «manque de discernement» les faits réels, et qu'il «argumente à tort» et avec «force conviction biaisée émotive». Et pour l'environnement humain de désormais

ne plus savoir quelle réaction imprévisible, entêtée, biaisée, contradictoire, conflictuelle et parfois intempestive et vindicative, à s'attendre de lui.

7- Par des «*engrammes inidentifiés*» qui se *dramatisent* et qui donc se *dégénèrent émotionnellement outre mesure* dans l'*inconscient mental*. C'est qu'ils s'*amplifient en intensité engrammique* au cours des événements quotidiens de la vie qui, inopportunément, contiennent certains «éléments associatifs ou symboliques» aux *mémoires engrammiques passées, inhibées*, et cela *dramatiquement* les revivifient en *énergies compulsives de charges émotionnelles* qui devront se dénouer de quelque façon néfaste. Donc, *l'état de névrose latente se dramatise encore plus émotionnellement* au cours de la vie, se *dégrade négativement*, se transmute parfois en *psychose* conduisant à des *affabulations*, à de l'*hystérie*, à des *hallucinations* frisant la *folie*, chutant à des *détresses psychologiques avancées*, et pour l'individu d'envisager parfois «le suicide» pour y mettre fin.

8- Par les «*différents complexes subjectifs*» : d'*infériorité*, de *supériorité*, de *culpabilité*, de *gêne*, d'*inaptitude*, d'*incompétence* et autres encore plus subtils issus de *causes engrammiques*, qui sont des *blocages* faisant partie d'*attitudes comportementales névrotiques* presque inidentifiables par l'individu. Donc, des *handicaps engrammiques insoupçonnés* et dont l'être ne sait se défaire pour n'en plus souffrir mentalement des *misères psychologiques émotionnelles* qui en découlent en permanence.

9- Par un «*plan-de-vie involutif*», qui *programme* l'individu à son insu conscient et qui n'y échappera pas puisqu'il «ignore» qu'il est «occultement dominé et éconduit» dans ses expériences via des *pensées incitatives involutives*. Le *libre-arbitre décisionnel* «n'existe pas» pour un être de statut involutif : c'est une «illusion». Un *psychisme cosmique* doit ainsi cérébralement s'incarner dans le corps physique d'un bébé naissant provenant de parents prédéterminés selon le plan-de-vie occulte, et ainsi sa vie est tracée à l'avance quant à la profession qu'il exercera et la personne qu'il épousera un jour par exemple. Il n'y a donc pas de «réelle liberté de choix» pour un être involutif et il faut comprendre que les parents et les enfants sont seulement des «matrices biologiques», car ce sont des *psychismes* ou *unités cosmiques de conscience* qui viennent comme des «étrangers» de partout dans le cosmos pour s'incarner dans un corps humain physique et faire les expériences des *émotions psychologiques*.

Et ce qui crée «l'irrésistible force» d'affection émotive parentale et filiale «obligeant» un lien attachant des individus entre eux, assurant ainsi l'unité familiale, est une «énergie subtile» reçue psychiquement par les êtres concernés d'une même famille et liée aux *lois émotives involutives*. Le *système émotionnel* de chacun, sous *domination involutive*, procure donc une «force de magnétisation affective émotive» assurant ainsi «l'unité familiale» sinon les enfants se retrouveraient en survie physique. Donc, cette énergie cause une «affectivité obsessionnelle» pour ainsi dire, entre les parents et les enfants, entre les frères et sœurs, et à l'exemple de la maman affective qui défend aveuglément son enfant envers et contre tous même si elle le sait coupable. Mais suite au phénomène nouveau de la *fusion psychique*, antérieurement dévoilé et expliqué, graduellement le *psychisme* échappe «vibratoirement» à la programmation de ces *lois émotives involutives*. C'est-à-dire que progressivement l'être devient «soustrait du karma initiatique» avec ces individus parentaux ou

filiaux qui ne sont en fait, comme lui, que des «**psychisme cosmiques étrangers**» provenant de différentes régions cosmiques de l'espace sidéral et venus humainement s'incarner dans le but «d'intégrer en conscience» de nouveaux principes conceptuels.

*****Dans le processus d'évolution progressant vers une **totale autonomie personnelle** correspondant à son **essence créative**, le **phénomène de fusion psychique** étant en constante progression évolutive et conséquemment le «détachement émotionnel», l'Être Évolutionnaire découvrira peut être un jour que pour répondre à une «liberté totale» de sa personne et un «cheminement optimal» vers une maturité créative d'esprit, en conséquence il en arrive à la décision de «devoir se séparer à jamais» de personnes parentales ou de la fratrie familiale qui sont encore de **karma initiatique involutif** avec lui. Il le fera parce qu'il n'a désormais plus rien de commun «en esprit» avec la ou les personnes à part la biologie héréditaire père/fille ou fils ou l'inverse, ou entre frères/sœur par exemple. Donc chacun le fera non seulement en fonction de son mieux devenir existentiel, mais sachant qu'il met fin aux conflits éventuels qui survenaient karmiquement entre eux dans le passé et qui surviendront inévitablement dans le futur. C'est même un acte de générosité de le faire, mais qui demeurera incompris par la personne rejetée pour ainsi dire. Le lecteur trouvera l'élaboration de ce phénomène inusité de vécu dans le 5^{ème} livre de l'auteur : **L'incompatibilité conflictuelle entre les auditifs rationnels introvertis et les visuels pragmatiques extravertis*******

10-Par des «**pensées truquées involutives**», que l'être humain entend presque audiblement dans son mental et «croît entièrement siennes» depuis que sa conscience éveillée existe. Mais ces formes-pensées sont un «leurre occulte» qui subtilement «incitent» à des actions karmiques via des «suggestions imaginatives» s'illustrant sur l'**écran-mental psychique**, et qui de l'Occulte le «harcèleront mentalement» jusqu'à ce qu'il «casse psychologiquement», c'est-à-dire qu'il les «accepte» finalement «croyant illusoirement» qu'il en a eu l'idée. Mais une fois engagé dans l'action karmique, il devient trop tard pour revenir en arrière et alors, sans autres alternatives, il doit «initiatiquement foncer d'avant» pour souvent **s'empêtrer dans un marasme conflictuel ou économique délirant**. Par contre, ce sont ces expériences encourues, sur le champ de bataille de la vie, qui lui apporteront du **discernement décisionnel** et inévitablement de la **maturité d'esprit**. C'est ainsi que l'être humain évolue intégrant subtilement, en conscience mentale, des «principes conceptuels» tirés des expériences initiatiques de la vie.

11-Par la «**contradiction involutive du bien et du mal**» s'exerçant via le processus de la **pensée involutive**, donc à travers des **événements initiatiques éprouvants** et parfaitement orchestrés, à l'insu conscient de l'individu, à partir de la dimension occulte involutive. Ce sont des interventions mentales subtiles, provenant de quelconques Intelligences Occultes faisant parties du Plan Mental Involutif, survenant donc *positivement* ou **négativement** dans la conscience de l'être via donc des **trames de pensées involutives contradictoires**. Ces Intelligences ont foncièrement comme fonction de projeter la conscience humaine dans différents problèmes

conflituels à résoudre et qui lui sembleront «illusoirement insolubles» et, indéniablement, elles contribueront au développement de son **discernement mental décisionnel**.

12-Par «*la loi des émotions involutives*», positives et négatives, agréables et désagréables, apportant des *plaisirs émotionnels vivifiants* ou à l'opposé des *déplaisirs morbides souffrants*, donc sous lesquelles le **psychisme** est *occultement dominé*. La **PEUR** est une *émotion morbide fondamentale* dont tout être incarné est inhibé, affublé ou programmé dès la naissance. Elle est donc une «programmation latente» qu'il subit inconsciemment en *permanence émotionnelle morbide* et qui est à la base de la *survie prédatrice involutive* et d'où découle : les *angoisses*, les *anxiétés*, les *inquiétudes*, les *insécurités*, les *phobies*, les *frayeurs émotives particulières engrammiques* comme la *crainte* d'animaux, d'insectes et autres. Toute forme de sentiment émotionnel est donc une programmation émotive subtile provenant à l'être sous la forme d'un fluide énergétique canalisé vers le **psychisme** humain involutif à son adresse mentale.

Donc, chacune des émotions est psychiquement reçue au cours d'événements particuliers initiatique de la vie et parfaitement orchestré à partir de l'Invisible, et en relation karmique avec le plan-de-vie occulte. Par exemple, l'enfant ne vient pas au monde doté de la panoplie *désagréable* des *émotions morbides négatives*, et une à une elles lui sont ainsi subtilement canalisées ou occultement programmées dans le temps pour psychiquement devoir les inhiber mentalement au cours d'événements particuliers de sa vie initiatique expérimentale, comme d'ailleurs la panoplie des sentiments émotionnels *agréables* découlant de l'**AMOUR** tels les sentiments de la *générosité*, la *compassion*, le *pardon*, l'*abnégation* etc. C'est comme si, occultement, on enfoncerait la touche ENTER du clavier mental reliant l'individu à l'Invisible et qu'alors l'énergie émotive du sentiment particulier se canaliserait lentement, en intensité grandissante, en direction du **psychisme humain** dont la conscience en devient ainsi inhibée, programmée.

13- Par le fait d'être «*obligé de vivre le karma d'un plan-de-vie féminin ou masculin*», dont les attributs psychiques de chacun sont si particuliers. Il faut donc réaliser qu'un **psychisme** ou **unité cosmique de conscience** n'a pas de «caractère sexuel» en Éther.

14- Par le fait de «*devoir vivre une programmation karmique homosexuelle*. Il y a plusieurs causes à «l'homosexualité» et l'individu sera foncièrement homosexuel, donc gai ou lesbienne, parce qu'il s'est incarné «trop vite». La raison en serait qu'au cours de l'étude de son **plan-de-vie** avant l'incarnation dans la matière, il n'a pas parfaitement terminé «la conversion» de certains paramètres psychiques subtils et «précipitant» ainsi sa descente incarnationnelle, il en payera le prix dans la matière. Par exemple une **entité astrale** en attente d'incarnation et étudiant son prochain plan-de-vie, mais possédant un passé karmique de femme doit désormais s'incarner dans un corps mâle pour parfaire son expérience en fonction d'une évolution particulière de conscience. Si cette **entité** n'a pas «suffisamment travaillée à sa transition psychique femme/homme» et s'est trop hâtivement incarnée dans la matière humaine mâle, elle «captera» une «énergie occulte féminine» dans un corps masculin et sera gai et, pour le moins, «imparfaitement maniérée» pour ainsi dire. Il en sera de même pour le phénomène lesbien. Mais d'autres humains hétérosexuels pourront aussi être affectés par le phénomène homosexuel. C'est parce que, dépendamment de leur «sensibilité émotive», ils pourront être

«voluptivement séduit» par un homosexuel pour alors «devenir progressivement envahi» par une énergie contraire à la leur propre et, distinctement, on verra qu'ils ne sont pas ou peu «maniéré». Suivant cet autre exemple de «captation d'énergie occulte», un comédien hétérosexuel qui aurait à consécutivement tenir pendant plusieurs semaines, voir plusieurs mois, un rôle théâtral contre nature, jouant donc le personnage d'un gai ou lesbienne selon le cas, les vêtements, les maquillages, les manières homosexuelles adaptées et la forme artificiellement créée, formerait un réceptacle qui feraient en sorte de «vibratoirement syntoniser» la canalisation d'une énergie féminine ou masculine dans un corps physique ne lui correspondant pas. L'individu aura donc subit malgré lui une lente métamorphose et par ignorance, il en payera le prix. À partir donc de ces avancés, on pourrait dire qu'il y a deux sortes d'homosexuel rencontrés les plus fréquemment chez les gais et lesbiennes : les «vrais» et les «fabriqués», ou les «authentiques maniérés» et les «voluptivement séduits», et l'auteur croit qu'il est possible de défaire cette programmation artificielle, inauthentique, en thérapie d'**Introspection Psychologique Évolutionnaire**.

15- Par le fait de *«devoir initiatiquement s'incarner dans un corps malade ou infirme.»*

16- Par le fait *«devoir géographiquement s'incarner selon un karma de vie»*, dans un pays, dans une race appartenant à une nation, et dans une région précise de la Terre en fonction de l'asservissement involutif du fameux plan-de-vie occulte.

17- Par le fait de *«devoir subir une programmation caractérielle imparfaite»*, que l'on dénomme karmiquement : un **auditif** ou un **visuel**. C'est que depuis l'«ACCIDENT ADAMIQUE» et l'appropriation du Projet Humain Cosmique de la Terre par les Forces Involutives Lucifériennes, Sataniques et autres, c'est que **l'énergie éthérique originelle**, prévue de différents **attributs psychiques** pour l'expérience des êtres humains, fut intentionnellement et occultement morcelée en 2 parties distinctes devenant imparfaites par elles-mêmes. Ainsi tous les **attributs psychiques**, devant psychiquement survenir à l'être humain et contenant toutes les capacités mentales devant faire d'eux des **surêtres** sur la planète, furent «intentionnellement séparés» en deux fluides énergétiques distincts rendant conséquemment «imparfaits» les êtres humains dans leur nature réciproque. Reste que cette **disharmonie involutive**, survenue dans leurs attributs psychiques respectifs, les rend depuis **conflituels entre eux**, chacun ignorant qu'il est **karmiquement piégé**. Et il ignore aussi qu'il sera ultérieurement réuni, en tant que mâle ou femelle, dans un couple matrimoniale et que leurs «différences caractérielles incomprises» les feront foncièrement **mutuellement se détester et psychologiquement en souffrir**. Le fameux phénomène de la **fusion psychique** fait en sorte de «progressivement neutraliser le morcellement» de cette **énergie éthérique originelle parfaite** devant psychiquement survenir à l'individu. En «fusionnant» donc ces deux courants d'énergie dans le **psychisme** de l'être, celui-ci recevant désormais tous les **attributs psychiques subtils** nécessaires à son évolution de conscience, il deviendra alors difficile de distinguer soit le **caractère auditif** ou **visuel** chez une personne humaine. Reste que les générations futures n'en seront plus affectées puisque le phénomène involutif est en perte de puissance ou à graduellement se retirer.

Le **caractère auditif** est à **courant froid** et ce qui pourvoit à l'être un «caractère flegmatique, stoïque, impassible, communicateur prudent avec réserve», alors que le **caractère visuel** est à **courant chaud** pourvoyant l'être d'un «caractère chaleureux, enthousiaste, enjoué, communicatif tous azimuts». Tous deux sont ainsi des programmations psychiques *imparfaites par elles-mêmes* et qui s'*opposeront conflictuellement*. L'**auditif** est un **esprit** aux **sentiments introverti**, émotionnellement «fermé sur lui-même», donc «hermétique» quant à son vécu psychologique personnel ; il est d'une logique analytique accentuée qui porte à des études exhaustives sur le long terme des sciences par exemple ; il est un tenace chercheur rationnel, un prudent stratège diplomate, un fin spéculateur stratégique, mais d'aptitudes peu manuelles dans ses réalisations. Alors qu'à l'opposé, le **visuel** est un **esprit** aux **sentiments extravertis**, donc émotionnellement ouvert, de transparence naïve ingénue quant livrer son vécu intérieur personnel ; il est spontané, authentique, intellectuellement pratico-pratique facilitant à court terme la résolution de problèmes par exemple ; il est un innovateur pragmatique, un bâtisseur fonceur d'aptitudes fortement manuelles dans ses accomplissements. (se référer au livre de l'auteur : **Les auditifs et les visuels de la planète expérimentale Terre**)

18- Par le fait «*d'être involutivement doté d'un talent particulier*», faisant de l'être un quelconque artiste ou un sportif par exemple, plutôt que toute autre profession à matériellement exercer. Donc pas de «liberté de choix réel» par rapport à des **aptitudes talentueuses** qui n'assureront peut être pas la survie basique de l'individu, et qui ne saura rien faire d'autre de talentueux pour s'en sortir. Un **talent** est d'origine karmique et fait partie d'un **plan-de-vie**, donc un fluide énergétique programmé et canalisé vers le **psychisme** de l'être humain, ce que l'on appelle donc une **aptitude** qui le «motivera créativement» en fonction d'un intérêts quelconque de réalisation.

19-Par des «*engrammes issus de traumatismes particuliers*», qui vont subjectivement programmer l'individu dans une des différentes **structures névrotiques caractérielles** dont les suivantes : (référence au 4^{ième} livre de l'auteur : **Les différents groupes de caractères engrammiques névrotiques d'individus**).

Les prégénitaux : Ce sont des **psychismes** «inconsciemment programmés» en **4 catégories engrammiques caractérielles** issues de **traumatismes particuliers majeurs** survenant entre 0 et 6 ans d'âge environ et affectant l'individu «avant» l'avènement de la **préadolescence**, c'est-à-dire «avant» la réception psychique d'une «première vague énergétique occulte» de **sexualité voluptive** adaptée au jeune âge de l'individu. Ces catégories sont :

- 1-LE SCHIZOPHRÈNE
- 2-LE SCHIZOÏDE
- 3-L'ORAL
- 4-LE MASOCHISTE
- 5- LA FEMME PRÉADOLESCENTE

Les génitaux : Ce sont des **psychismes** «inconsciemment programmés» en **2 grandes catégories engrammiques caractérielles** dues à des **traumatismes particuliers majeurs** affectant caractériellement l'individu «après» l'avènement de la **préadolescence**, c'est-à-dire «après» la survenue d'une «première vague énergétique occulte» de **sexualité voluptive** adaptée au jeune âge. Ces catégories sont :

5-LES RIGIDES

Femmes

La rigide

L'étonnante hystérique

La masculine agressive

etc...

Hommes

Le rigide

Le phallique narcissique

Le passif féminin

etc...

6-LES PSYCHOPATHES DOMINANTS :

Hommes

L'arrogant (auditif)

Le mielleux séducteur (auditif)

L'affectif émotionnel (visuel)

L'intempestif (visuel)

etc...

Femmes

La maternelle vampirisante (visuelle)

La déroutante défoulante capricieuse (auditive)

etc...

Notez que : **etc...** veut dire, qu'il demeure une quantité effarante de combinaisons de types de caractère névrotique à découvrir, à identifier, et à élaborer le développement psychologique particulier, mais cela prendrait sûrement plus d'une vie à l'auteur...

20- Par des «**engrammes particuliers modifiant la physionomie normale des corps physiques**» selon cette précédente liste exhaustive des **caractères névrotiques prégénitaux et génitaux**. Autant un œil psy évolutionnairement avisé peut ainsi reconnaître, entre tous, un **visuel** d'un **auditif**, ou encore un **caractère homosexuel** dans les allures maniérées d'une personne, de même il peut, de visu, reconnaître chaque type névrotique caractériel faisant partie des **prégénitaux** ou des **génitaux**.

Il faut donc comprendre que les **mémoires engrammiques** affectent aussi le **psychisme** de l'infiniment petit cellulaire biologique constituant le corps, d'abord via le **mental** des cellules biologiques du cerveau qui, en «synergie intelligente», composent avec les autres cellules de l'organisme créant les os, les organes, les tissus, le sang, la lymphe etc. Ensembles donc, ils détiennent la fonction d'optimalement bâtir et entretenir le corps humain physique, mais conséquemment des **engrammes particuliers** marquent de **lésions biologiques engrammiques** des micro-régions spécifiques du cerveau qui altéreront, plus ou moins sévèrement, la physionomie au point où la déformation est identifiable à l'une ou l'autre des catégories névrotiques précitées. Ces **lésions biologiques engrammiques**, dans le cerveau, sont visuellement perceptibles avec un scanner dans les hôpitaux.

21- Par une «*sexualité normale ou trop performante ou réduite ou inexistante*». Une sexualité atrophiée surtout chez les femmes lorsque l'on appartient à la catégorie des **prégénitaux**, c'est-à-dire des femmes asexuées dans le sens qu'elles sont sexuellement éteintes. Elles sont capables d'ovuler pour procréer des enfants, mais qui ne connaîtront jamais de leur vie l'orgasme clitoridien et encore moins vaginal ; et des hommes de la catégorie des **prégénitaux** qui seront de sexualité faible mais qui, dans la force de l'âge, parviendront à quelques rares orgasmes sexuels leur permettant tout de même d'engendrer des enfants pour fonder une famille. Reste donc, que ces femmes et hommes ne connaîtront jamais **le feu de la fièvre érotique voluptive** et n'exprimeront ainsi jamais un «besoin fougueux compulsif à devoir fréquemment satisfaire leurs pulsions sexuelles» comme un individu de sexualité soit disant «normale» tels **le charmant** et **la charmante** développés dans le précité 4^{ème} livre.

22- Par une «*alimentation cuite qui tue prématurément le corps physique*», alors que l'être humain ignore qu'il est, de nature, un **crudivore frugivore végétalien**. Il est ainsi le seul animal de toute La Création à faire **la cuisson** de ses aliments pour s'en nourrir, détruisant ainsi les minéraux, vitamines et oligo-éléments vitaux à une santé optimale, mais sinon plus importants : les **enzymes alimentaires** que contiennent les aliments crus et essentiels à leur digestion. Sans ceux-ci, il n'y a que peu de transfert de nutriments au système cellulaire et l'organisme humain biologique devient éventuellement voué, à plus ou moins long terme, à la maladie et à une mort prématurée. Voici comment cela peut se produire : après l'ingestion d'**aliments cuits**, pour parvenir à digérer cette soupe d'**aliments morts** dans l'estomac, face à ce **danger aigue toxique** l'organisme fait en sorte d'aller puiser dans la réserve des **enzymes immunitaires** pour en convertir une quantité suffisante en **enzymes digestives** qui s'ajouteront, en surplus, à celles normalement existantes et suffisantes au processus normal de la digestion crue. Ceci donc, pour finalement réaliser cette **digestion cuite toxique** sinon le corps va évidemment mourir d'une indigestion aigue. C'est ainsi que, sournoisement, le **système immunitaire** s'épuise avec les années et que des maladies conséquemment apparaissent conduisant finalement à la mort prématurée du corps physique.

Reste que toute ***cuisson*** est ***toxique*** et ce poison circulant par le sang dans le cerveau fait chuter le **taux mental vibratoire** et alors la faculté de l'**intellect** est affectée et la lucidité tombe en chute libre. L'étude devient alors ardue et la créativité est absente. Demandez-vous pourquoi il y a tant de décrocheurs scolaires...

23- Par une *«alimentation carné animale qui rend malade»* et, depuis des millénaires, consistant à une façon barbare de se nourrir. C'est un comportement cruel développé depuis l'**ACCIDENT ENGRAMMIQUE** en question, en plus d'être totalement irrespectueux envers les frères et sœurs animaux qui n'ont de différent de l'humain que la forme de leur corps physique et un **psychisme mental** de «capacité plus limitée». C'est en quelque sorte du «cannibalisme», en quelque sorte un «homicide entretenu» envers les animaux. Au cours des millénaires involutifs, graduellement déchu de son haut taux vibratoire d'intelligence originelle, l'Humain perdit alors conscience de La Tradition des anciens de la Race Adamique qui l'enjoignaient de manger cru vivant pour le maintient optimal de la santé (Genèse 1) : *«Je vous donne, par toute la Terre, toutes les plantes qui portent leurs semences et tous les arbres qui ont des fruits portant semences. Ils seront, en abondance, votre nourriture !»*. Depuis donc l'**ACCIDENT** en question, l'être humain ancestral chutant alors psychiquement d'un haut taux mental vibratoire qui le liait aux Forces de La Lumière, il transita alors sous la «juridiction psychique» de la **domination prédatrice des Forces des Ténèbres Lucifériennes et Sataniques**. L'humain «mentalement déchu» étant alors devenu de «conscience élémentaire presque animalée», il se plia naïvement à une nouvelle directive involutive de se nourrir et qui, à son insu conscient, allait drastiquement écourter sa vie. Et son nouveau dieux involutif lui dit : *«Devant vous, la crainte et l'effroi s'étendront à tous les animaux de la Terre. Tous les oiseaux du ciel, tout ce qui se meut sur le sol, tous les poissons de la mer, tous seront livrés entre vos mains. Nourrissez-vous de tout ce qui a vie et mouvement !»* Les Livres Saints racontent un Adam qui avait alors vécu plus de 900 ans avant l'**ACCIDENT**, énumérant conséquemment sa descendance dont la survie déclina graduellement jusqu'à une durée moyenne comparable à celle de l'humain d'aujourd'hui : *«Tes jours seront limités à 150 ans !»*...

La nourriture cuite est une matière moribique et le Christ disait : *«Qui mange de la mort, sème la mort en lui !»*

24- etc, etc, etc.

Chapitre 6

L'ULTRA ANONYMAT DES PRÉDATEURS FINANCIERS CONTRÔLANT L'ÉCONOMIE DE LA PLANÈTE ET SES GUERRE FRATICIDES

Depuis des siècles, la Franc-Maçonnerie est une organisation mondiale secrète qui *domine financièrement l'humanité*, à un tel niveau de contrôle subtil que l'on ne peut imaginer le nombre infini de ses tentacules économiques de *domination prédatrice* sur la planète. Les immenses bénéfices retirées ne profitent qu'à une minorité sélecte d'individus «inidentifiables» parce qu'ils opèrent sous le couvert du plus grand anonymat s'accompagnant de la mort pour ceux qui dérogent. Ainsi ils s'érigent en *pouvoirs occultés* pour dominer toutes les activités humaines d'importance sur le globe et doivent conséquemment garder l'humanité dans une médiocrité à tous les points de vue de son évolution d'esprit. Leur secret ayant été dévoilé depuis, ces individus sont dénommés les **Illuminatis** (les avertis, ceux qui savent) et sont, en quelques sorte, les *adeptes terriens des Forces des ténèbres*. Le terme «**Illuminati**» est une appellation qui, en quelque sorte, veut dire : «à la source d'informations planétaires stratégiques», alors qu'ils maintiennent l'humanité dans une constante «désinformation» puisqu'ils contrôlent à peu près tous les médias de la planète et cela parce qu'ils leur appartiennent indirectement de façon à ne pas se faire découvrir. C'est une extrêmement puissante confrérie d'individus structurée en loges secrètes ayant 33 niveaux de puissance et, opérant dans le plus grand secret initiatique, ceux-ci se retrouvant, pour le moins, à la tête de tous les gouvernements du G8 dont la puissante force armée est l'OTAN. Même si les Premiers Ministres des divers pays entretiennent parfois entre eux des désaccords qui semblent agressifs, ceux-ci et leurs controverses font partis des «façades de désinformations», alors qu'en secret ils sont complices, à l'intérieur de leurs stratégies planétaires communes, du maintien de leur domination par des «illusions entretenues».

Mais le réel centre de contrôle et de directives se fait à partir de «The city» en Angleterre. C'est un vaste centre fermé d'édifices s'étalant sur une superficie de 1km par 1km environ où même la Reine d'Angleterre, bien qu'elle soit une Illuminati de haut rang, doit demander la permission pour y entrer. En ce lieu planétaire stratégique existent de puissants ordinateurs surnommés «The beast» (la bête) qui supervise et contrôlent tout stratégiquement sur la planète via la Banque Mondiale, le Fond Monétaire International et combien d'autres organisations légitimées de bonne figure, mais opérant sous leur contrôle hermétique. Toute principale activité planétaire est ainsi maintenue sous leur contrôle dominant comme l'industrie militaire, minière, forestière, chimique, pharmaceutique, agro-alimentaire, le système des banques, des médias, et incontestablement des mafias supervisant le commerce illicite des drogues, les banques, la bourse etc. Enfin, ils contrôlent tout et sont à l'origine de toutes les

guerres les finançant avant pour la bataille, et après pour la reconstruction des pays dévastés. Ils favorisent l'instauration de la démocratie capitaliste voir impérialiste dans tous les pays possibles du monde, parce que sous cette couverture humaniste leur contrôle planétaire est plus facile qu'une dictature. Mais ils ne tolèrent pas qu'une **démocratie populaire** naisse surtout dans son voisinage géographique qu'il va détruire par un embargo comme Cuba ou par les armes via une insurrection de l'armée faisant tuer Allende en Argentine pour le remplacer par le sanguinaire Pinochet par exemple. Pour connaître l'ampleur de leur contrôle planétaire dominant, procédez donc à la lecture du **Livre Jaune no 5, Éditions Félix**, les auteurs ou les délateurs intentionnels demeurant évidemment dans l'anonymat pour la protection de leur vie

Par exemple, l'industrie de la viande est sous leur contrôle dominant mafieux, dans le sens qu'elle est la cause de l'industrialisation mondiale d'une agriculture agrochimique intensive polluant la planète et, conséquemment, détruisant la flore micro organique des sols, créant l'appauvrissement du Tiers-Monde, précipitant la destruction des forêts primaires, la production d'OGM pour une nourriture destinée aux animaux et dont les humains finalement se nourriront en bout de ligne.

Les produits laitiers sont réputés être une source essentielle de calcium, mais ce n'est qu'un mensonge. Le lait animal vivant est *pasteurisé*, donc *mort d'enzymes* dans son contenant et ainsi dépourvu de ses nutriments essentiels, si bien qu'on doit en rajouter et la preuve est sur l'étiquette. Cet aliment est pour nourrir les animaux et non les Humains qui peuvent facilement s'en passer puisque après 6 ans d'âge le corps physique ne produit plus l'enzyme lactique digestive pour le métaboliser. Dans notre ère moderne, un enfant naissant n'est plus nourrit au sein et cela n'avantage aucunement son système immunitaire pourvoyant à sa survie physique. Selon donc la coutume contemporaine, il sera nourrit d'un *lait pasteurisé* de vache, donc un produit sans vie qui ne lui convient aucunement et qui ne peut être parfaitement métabolisé pour apporter des nutriments adéquats aux cellules. De plus, le calibre cellulaire du lait de vache est trop gros comparativement au lait maternel et son contenu nutritionnel est en fonction d'une croissance rapide favorisant en 2 ans la survie adulte de l'animal, alors que pour l'Humain cela lui prend 20 ans pour devenir de physique adulte. C'est aussi que la cellule humaine n'a pas été foncièrement créée capable de parfaitement métaboliser autant les gras animaux que les gras de leurs produits laitiers. Ceux-ci alors englobent d'une couche grasse la cellule humaine biologique, lui restreignant le transit des nutriments alimentaires pourvus de vitamines et minéraux dont elle a besoin pour se nourrir intérieurement et, extérieurement, l'empêche de facilement se départir de ses matières fécales cellulaires. Les cellules deviennent alors malades et vous en ressentez les malaises inflammatoires et c'est, en passant, une des raisons pourquoi les gens sont gras.

La servilité de la soit disant «domestication des animaux» est de «l'esclavagisme contrôlé normalisé» entré dans les moeurs. Depuis l'**ACCIDENT**, nous sommes devenus des tortionnaires, des utilisateurs d'esclaves animaux, et nos actions ressemblent à celles des responsables des camps nazis où l'on exploitait maximalelement l'Humain jusqu'à son dernier souffle. Nous sommes bouleversés par les films concernant la seconde guerre mondiale et ses camps de la mort où l'on visionne, avec horreur émotive, des cadavres amaigris érigés en tas et ne leur restant que la peau sur les os, alors que nous demeurerions insensibles si c'était une montagne d'os d'animaux de boucherie par exemple. Nous ne sommes pas non plus ébranlés, outre mesure, en voyant des carcasses d'animaux dans un camion de livraison de viande ou par

des cadavres de lapins, de poulet, de têtes de porc ou d'organes d'animaux dans les étals des boucheries, et ceci parce que cette façon barbare de se nourrir fut banalisée pendant des siècles et profondément imprégnée comme «normale» dans les mœurs alimentaires. Nous ne sommes pas non plus émotivement ébranlés par les «convois de la mort» sur nos routes alors que des camions conduisent des bovins, des cochons, des moutons, des volailles, vers l'holocauste des abattoirs. Mais si au contraire cela vous ébranle d'une peine émotionnelle aussi intense que si c'était un de vos enfants qui avait été sanguinairement massacré pour être ultérieurement vidé de son sang pour en faire du boudin et finalement mangé en pièces détachées, c'est que votre **conscience d'esprit** s'émancipe de *compassion* et se marginalise de la **conscience traditionnelle involutive**. C'est que votre **conscience éthique** s'éveille sensiblement et est donc à transmuter à un sens de *compassion* s'accroissant, et vous ne pouvez désormais plus supporter que l'on élève les animaux en «batteries d'élevage concentrationnaire», comme des «machines à production industrielle» qui prendront, un jour de leur vie écourtée et violentée, le chemin des abattoirs où se réalise une «tuerie systématique sanguinaire» dans les horreurs émotionnelles animales. Maintenant, avez-vous encore le goût de vous faire bouillir quelques os squelettique pour votre bouillon de soupe ? Un petit bouillon de cadavre peut-être ?

Que dire des grands consommateurs d'animaux de laboratoire pharmaceutiques, ces bêtes auxquels les chercheurs expérimentaux infligent toutes sortes de nouveaux médicaments chimiques pour les tester. Ce sont des traitements sordides administrés en toute bonne conscience sous prétexte de créer un produit chimique pharmaceutique allant guérir les Humains, alors que les hautes instances directrices des conglomerats pharmacologiques savent parfaitement que le problème planétaire de la santé réside dans la façon destructrice de se nourrir de cuit, de carné et de leurs dérivés transformés. Donc, tant d'industries pharmaceutiques qui torturent et vivisectionnent des animaux à grande échelle sous prétextes qu'ils en ont besoin pour tester leurs produits chimiques pharmaceutiques, mais qui ne guérissent vraiment rien curativement et si peu naturels qu'ils produisent toujours des effets secondaires destructeurs pour la santé. Même la soit disant innocente aspirine, alors qu'il est prouvé qu'elle détruit les muqueuses stomacales. L'industrie pharmaceutique mondiale est un «business mafieux stratégique» parmi tant d'autres que les Illuminatis contrôlent. Ce sont seulement des produits chimiques qui étirent la vie, mais ne la guérissent pas et c'est extrêmement payant financièrement pour ceux qui l'exploitent tant que vous êtes vivant.

Exploitant sanguinairement les animaux de la sorte pour s'en nourrir, l'humanité se comporte d'une façon inique, contraire à un sens humaniste, contraire à l'éthique, par le crime ou l'horreur des traitements esclavagistes odieux que l'on inflige aux animaux. De cela résulte une aberration écologique absurde, car pour produire 1kg de viande par exemple, il faut 20 fois plus d'énergie que pour produire 1kg de l'équivalent en céréales par exemple, ou de légumes ou de fruits qui peuvent parfaitement nous nourrir. C'est une folie d'inconscience. On produit donc des millions de tonnes de soya et de maïs pour nourrir des animaux, de quoi nourrir la totalité de la population mondiale, et pour les manger ensuite en pièces détachées. Comme une bonne part de la viande produite est impropre à la consommation, on en fait des farines pour nourrir les animaux bovins, volailles et poissons, mais lorsque l'on donne de tels résidus de viandes transformés (cuite) à ces animaux, qui sont naturellement des crudivores végétaliens, on intoxique leur système digestif et détruit leur système nerveux, et pas surprenant alors qu'on se retrouve avec «le scandale de la vache folle». L'acide urique produit par la décomposition de la viande ingérée est tragique pour les animaux végétaliens et on a conséquemment massacré

des millions d'animaux rendus malades par cette façon de les nourrir. L'être humain se comporte souvent pire que les animaux sauvages...

La quantité de protéines vivantes contenues dans l'alimentation crue d'un animal adulte, qui broute normalement son repas dans les prés, équivaut à celle contenue dans le lait cru de la femelle qui l'a fait naître par exemple. Ainsi, les vaches mangent de l'herbe crue qui contient 1.5% de protéines vivantes et leur lait cru, destiné uniquement à nourrir leurs veaux, contient aussi 1.5% de protéines crues vivantes. Les lions mangent de la viande crue qui contient environ 15% de protéines vivantes, alors que le lait cru des lionnes contient environ 15% de protéines crues vivantes. Il en va de même pour les guenons qui ont un lait cru contenant environ 3% de protéines crues vivantes, alors que les fruits crus vivants et les légumes crus vivants qu'elles mangent en contiennent naturellement 3%. Une étude comparative fut réalisée entre la femelle humaine, dénommée la femme, et la guenon animale à l'effet que des scientifiques ont étudié la dentition et le système digestif de leur corps physique respectif et, en rapport proportionnellement, il s'avère qu'ils sont à peu près identiques en tout point. Ce qui prouve que l'humain est un crudivore frugivore végétalien comme son cousin le gorille de la même famille de corps physique que lui, et ce dernier ne fait pas la chasse à son voisin pour s'en nourrir. Depuis l'**ACCIDENT**, l'humain ayant été millénairement entraîné à manger des **aliments cuits** ne contenant pas de protéines crues vivantes, en plus de manger des **viandes surprotéinées néfastes pour sa santé**, ne réalisant pas que les **gras saturés sont dangereux** ainsi que les **gras saturés** contenus dans les produits animaux, pas surprenant alors qu'il devienne **malade et meure prématurément** dans des souffrances physiques à partir de l'une de la panoplie des **maladies** répertoriées par la médecine traditionnelle. Ces innombrables **maladies** existent donc parce que l'humain ne se nourrit pas selon sa nature crudivore végétalienne, alors qu'il possède un phénoménal corps physique qui, comme Adam, est créé pour vivre plus de mil ans peut-être...

Sur la planète, une guerre alimentaire est savamment orchestrée par Mosanto, alors que le colza, le maïs, le soya transgénique, sont destinés aux animaux qui un jour se retrouvent finalement dans l'assiette de ceux qui, par ignorance, se nourrissent incorrectement. S'alimenter de végétaux crus naturels consiste en une révolution douce qui rétablit la santé de l'individu, et affaiblit les pouvoirs économiques des nombreux conglomérats sous le contrôle des Illuminatis à qui appartiennent foncièrement le domaine pharmaceutique mondial, oeuvrant de paire avec le conglomérat agro-industriel mondial, donc agrochimique mondial et agroalimentaire mondial qu'ils contrôlent parce qu'ils leurs appartiennent aussi. Tout ceci fait partie d'un **système mondial de prédation dominante sur les humains**, c'est-à-dire un «*Un nouvel ordre mondial !*» (illuminati) annoncé par l'ex-président américain Bill Clinton. Il s'installe donc solidement sous le contrôle occulté des Francs-Maçons oeuvrant dans l'ombre, depuis des siècles, à ce resserrement qui arrive à ses fins. C'est le «Big Brother» dénoncé dans ses mécanismes dominants, il y a plusieurs décennies, par un dénommé Orwell qui était un écrivain de science-fiction...

Depuis 1995 mais comme par le passé, ces *prédateurs planétaires* ont subtilement lancé une campagne antisectaire afin de semer **LA PEUR** de tout ce qui peu paraître insolite, comme certaines médecines douces intuitives et traitements énergétiques en découlant par exemple. Enfin, toutes ces sciences ésotériques alternatives, qui ne sont évidemment pas attestées par les institutions traditionnelles ne jurant que par les principes cartésiens, mais qui sont issues de **talents intuitifs** qui font désormais recrudescence depuis qu'elles furent presque anéanties en Europe par le Tribunal de l'Inquisition (de 1160 à 1842). Elle fut une «juridiction ecclésiastique d'exception» instituée par le Pape Grégoire IX pour la répression, dans toute la chrétienté européenne de l'époque, des crimes d'hérésie et d'apostasie, des faits de supposées magies maléfiques et de sorcelleries du diable. On l'appelait La sainte Inquisition, le Saint Office instituant des enquêtes rigoureuses, encourageant vivement la délation, procédant à des perquisitions vexatoires, des interrogatoires insupportables sous la torture pour arracher, à tout prix de souffrances émotionnelles et physiques, des aveux vrais ou faux. Bien que ceux-ci n'avaient foncièrement aucune importance puisque le but recherché était de **SEMER LA PEUR**. Donc, des Tribunaux Inquisitoires aboutissaient à des condamnations entachées d'arbitraire, mais essentiellement pour entretenir une **TERREUR CONTINUELLE** dans toute l'Europe étant, à l'époque, le carrefour planétaire le plus évolué de l'humanité ancestrale. Et, sans compter que c'était extrêmement payant pour les États des divers pays, complices de l'Église, de procéder de la sorte, car tous les biens matériels des condamnés étaient alors confisqués. Mais imaginons, à l'époque, ce **CAUCHEMAR DRAMATIQUE GRANDISSANT inhibant de peurs engrammiques l'inconscient mental de l'humanité**. Donc, une **TERREUR DÉMONIAQUE ENTRETENUE** qui a ainsi perduré plus de 600 ans à travers l'Europe de l'époque, et ce qui a instauré la **suprématie** de l'Église Catholique Romaine **dominante** et fait sa richesse économique. Mais c'est ce qui a développé aussi une pruderie fanatisée exhaustive découlant des moeurs religieuses de l'être humain ancestral superstitieux, qui croyait aux influences surnaturelles et en craignait les effets châtiants. En grands nombres alors, ces fanatiques croyants furent naïvement enrégimentés dans «Les Croisades» pour partir vers l'Orient délivrer le soit disant «tombeau du Christ», alors qu'ils ne furent que de la chaire à épées au service d'un système financier spéculatif qui étendait ses tentacules prédatrices vers les pays orientaux.

Il ne faut pas oublier que ces médecines douces, de tous acabits, étaient de tradition millénaire et qu'administraient avec talent des gens de bonne volonté, tels les guérisseurs travaillant avec diverses racines, feuillages, écorces et herbes, les dits ramancheurs pour replacer un membre déboîté de sa cavité articulaire, les voyants etc. Mais tous ces êtres de service furent totalement neutralisés durant cette **longue période de terreur démoniaque des ténèbres de l'intelligence**, qui dura plus de 600 ans, laissant alors place à l'instauration progressive de la médecine chimique qui «ne guérit pas curativement», mais qui perdure depuis en puissance économique jusqu'à nos jours. Cette médecine traditionnelle institutionnalisée s'affirme même juridiquement comme étant la seule voie possible à la santé physique puisqu'elle est la seule à posséder le droit de diagnostiquer. Et son mouvement est renforcé par son Collège des Médecins disposant d'énormes moyens financiers pour entretenir une chasse aux sorcières traînant conséquemment en justice tout ce qui touche, de près ou de loin, les intérêts de ce fief médical sous prétexte de protéger la santé contre le charlatanisme ésotérique des médecines douces par exemple. Mais c'est que la **médecine traditionnelle** rapporte gros à ses investisseurs économiques, mais non pas aux médecins aveuglés par la beauté scientifique

de leur science médecine. Donc, elle rapporte financièrement aux conglomérats internationaux pharmaceutiques qui spéculent actuellement sur les dangers de la grippe aviaire qu'il dramatisent par exemple, pour développer, en quantités phénoménales, des vaccins dispendieux, inutiles, insalubres et virulents, qu'ils vendent aux gouvernements des divers pays du monde entier. C'est de la bonne «business» et la Reine d'Angleterre, une **Illuminati** des plus hauts degrés de confrérie prédatrice, se promène dans le faste de son carrosse d'or et souriante sous les ovations exubérantes du bon peuple. Des livres sérieux avancent que le sida aurait été intentionnellement semé dans les pays sous-développés comme l'Afrique et dans le but de réduire la croissance de la population mondiale que les guerres n'arrivent même plus à stopper. Il est évident que ceux qui l'ont semé possèdent la formule magique de l'antidote. En sera-t-il de même avec la grippe aviaire cette fois tant annoncée ? Et lorsque cette pandémie arrivera, comme on nous la prédit, nous ne poserons pas de questions parce que nous aurons déjà «accepté», comme «normale», que cette calamité nous arrive «naturellement»...

Il en coûte annuellement des milliards de dollars au système de santé de tous les pays de la planète et qui en profitent réellement ? Les conglomérats pharmaceutiques qui n'encourent foncièrement aucun intérêt économique de guérir qui que ce soit sur la planète, mais de faire seulement perdurer la santé précaire des individus malades parce qu'ils sont économiquement payants tant qu'ils survivent. Un adepte de la drogue consomme régulièrement pour retrouver son «feeling» puisque ce que chimiquement il ingère et dynamise une microrégion du cerveau, pour «tripper» hallucinatoirement, ne dure pas longtemps. Mais sans être accro comme lui, corollairement, le malade doit aussi «consommer chimiquement chaque jour» pour avoir son «buzz mental» lui aussi, pour synthétiquement activer une quelconque glande défectueuse du cerveau. C'est donc avec raison que les Américains appellent les pharmacies des «drugs stores». Ce système prédateur pharmaceutique n'a donc pas intérêt de clamer que pour guérir les maladies humaines il faut nourrir intensivement l'organisme humain cellulaire avec des doses massives de nutriments alimentaires crus vivants provenant de l'extraction de jus de fruits et de légumes crus par exemple. Il ne faut pas oublier que ce sont les compagnies pharmaceutiques qui subventionnent grassement les universités et, par la suite, les médecins dans des colloques pour la santé. C'est un business mafieux légitimé...

L'Angleterre est un caillou dans l'océan et ses financiers d'antan, dont la royauté, ont fait leur fortune dans la vente illicite d'opium provenant des Indes et non par la vente ou la transformation des ressources naturelles inexistantes de leur pays ou par l'économie industrielle de ses habitants. Croyez-vous que ce cartel mafieux ancestral, supporté à l'époque par une puissante armada de bateau militaires parcourant les mers, a perdu de sa puissance depuis ? Ou se serait-il renforcé dans le plus grand anonymat contrôlant planétairement l'éventail des drogues chimiques dont les formules hallucinantes proviendraient des conglomérats pharmaceutiques qui leur appartiennent et fonctionnant en toute légalité ? Bonne question ?

Et Walmart, serait-il un **illuminati prédateur** alors qu'il est à s'installer dans toutes les villes de la planète, ce géant économique faisant disparaître tout commerce économique autour de lui, créant conséquemment des pertes d'emplois, profitant du jeu de la concurrence sauvage et n'offrant que des prix dérisoires pour les produits des manufacturiers qui sont alors aculés à travailler pour eux pour éviter la fermeture de leurs usines ?

Et le «péril jaune chinois» ?

Chapitre 7

L'OCCULTE DES MONDES COSMIQUES INVISIBLES ASSUJETTissant LE MENTAL HUMAIN

L'auteur y va d'abord de quelques avancées comparant la **psychologie traditionnelle involutive** enseignée dans les universités planétaires, versus la nouvelle approche de la **psychologie évolutionnaire** qui vient extraordinairement de naître depuis 1969.

D'abord l'intégration en conscience de 2 définitions : exotérique et ésotérique

Exotérique : se dit des «doctrines philosophiques» ou «religieuses» et de «connaissances scientifiques» qui font l'objet d'un «enseignement public de tradition». Donc, une «multitude de petits savoirs intellectuels individués» s'accumulant dans le temps en «savoirs-faire expérimentaux» et progressant en «créativités scientifiques» au cours des siècles, et alors enseignés comme «connaissances officielles» dans le «conformisme rationnel» des systèmes scolaires publics dispensateurs de la «tradition scientifique cartésienne». Ce dernier adjectif utilisé fut inspiré à partir de principes avancés par Descartes, un physicien du 16^{ième} siècle ayant instauré une «méthode déductive rationnelle» ayant «l'évidence» comme «preuve logique irréfutable» établissant ainsi une «certitude absolue». Donc «voir», «toucher» et «rationnellement mesurer à plusieurs reprises statistiques» pour en établir la «preuve indéniable, incontestable, irréfutable».

Ésotérique : se dit des «philosophies» et «sciences anciennes privilégiées» devant demeurer des «enseignements initiatiques privés». Donc «secrets» ou ignorés des non-initiés à ces «connaissances» à caractère souvent «mystérieux» pour celui qui «craint l'inconnu» ou qui «manque d'ouverture d'esprit à défier l'impossible». La plupart sont des sciences ancestrales, mais qui furent proscrites à partir des ténèbres de l'Inquisition (l'an 1100) qui frappa de terreur dominante l'Europe entière pendant plus de 600 ans. Donc des sciences métaphysiques qui ont survécues, qui ont été enseignées sélectivement depuis Aristote du moins à des gens choisis pour leurs «aptitudes d'esprit défiant l'inconnu» et pour leurs facultés à se «marginaliser» face à «la tradition» autoritairement instaurée en *domination dogmatique d'esprit*. Ces connaissances «paranormales», donc d'enseignement «parallèle» à la «normalité» entretenue par «la tradition», sont ainsi non-rationnelles cartésiennes pour ainsi dire. Elles sont ainsi de

«caractère paranormal» utilisant le plus souvent la «puissance psychique intuitive» de l'être et s'exprimant en un «pouvoir de réalisation» comme guérir avec les mains, travailler l'ouverture des vortex énergétiques des chakras en appliquant une science ésotérique que l'on dénomme **la polarité**, ou travailler avec le magnétisme, la kinesthésie, la réflexologie, le travail dit de ramancheur, faire de la voyance, lire le tarot, établir une numérologie, soigner avec les médecines douces alternatives des herbes, des feuillages et des racines, l'acuponcture, l'alchimie etc. Ce sont donc des «sciences proscrites» qui ont survécues à «l'ignorance des ténèbres de la tradition» et divulguées ou enseignées dans «le privé» depuis les Âges à des individus qui en furent «initiées» parce que leurs compétences diverses, mais surtout leur «ouverture d'esprit» furent «reconnues» par l'initiateur de l'enseignement particulier s'affichant hors de «l'ordinaire traditionnel». Depuis donc l'Inquisition, ces «facultés et savoirs-faire individués» devinrent hors-la-loi et «combattus comme des dangers éminents» en évoquant «le charlatanisme» qui fait **peur**. Ces supposées interventions «démonisées» devaient vous «empoisonner» comme des «infections virales», et de nos jours nous en subissons les **séquelles émotives morbides** et conséquemment devenons remplis de **craintes-frayeurs** à la seule mention du mot «ésotérisme». L'**Inquisition des ténèbres de l'intelligence** a bien fait son travail insidieux d'annihilation...

La psychologie traditionnelle :

Elle est de source essentiellement de *Lumière Éthérique* à l'adresse mentale de l'individu, mais tel qu'antécédemment élaboré dans les précédentes rubriques, sa teneur potentielle d'intelligence est drastiquement **réduite** à une **valeur involutive** lors de son passage à travers l'Astral pour ensuite atteindre le mental humain. L'**essence de la psychologie** fut philosophiquement injectée pour ainsi dire, depuis aussi loin que Socrate, Platon, Aristote. Elle est donc psychiquement canalisée ou éthériquement inspirée «petit concept par petit concept» dans les **consciences** de certains individus, et les majeurs percées d'une réelle psychologie se réalisaient principalement avec Freud et Jung.

Depuis des siècles la précédant, ce fut l'époque des philosophes qui projetaient des schèmes sociaux conceptuels à adopter. La **philosophie** ancestrale s'adressait comme correction à long terme de la trajectoire sociale, donc de nouvelles orientations enviabiles dans le temps pour la société, alors que la **psychologie** se veut une correction immédiate par la compréhension psychologique d'attitudes comportementales et réactions compulsives de la chimie caractérielle de l'individu, et thérapies adéquates tendant de corriger les tendances déviantes. La **psychologie** a alors prise ses racines à partir d'observations psychologiques de certains praticiens de la médecine traditionnelle du début du siècle passé comme Freud et dont les pratiques, défiant l'impossible, ne pouvaient être qu'expérimentales, et ce personnage a été le premier à avancer que : «un rapport psychosomatique existe entre la maladie physique et des mémoires de vécus à caractère morbidement émotionnel qu'entretient l'individu contre son gré». C'est ce qui a d'abord «marginalisé» le personnage de Freud des «sciences rationnelles de la médecine traditionnelle hyperconformiste» de l'époque, et qui l'a presque exclu de ses rangs académiques face à des avancés psychologiques qu'elle ne pouvait cautionner concernant la sexualité juvénile. Conséquemment, Freud a formé une «école de pensée» et lui et son brillant élève Jung établirent les bases les plus importantes de la **psychologie classique** qui fut surtout basée sur la découverte de l'**inconscient mental** qui «emmagasine mémoriellement» pour ainsi

dire, les méfaits des *traumatismes émotionnels subis dans le passé* concourants «psychosomatiquement» aux maladies non seulement physiques mais aussi mentales.

C'est donc par «observations» et «prises-de-conscience» en découlant au cours de leur pratique régulière de médecine conventionnelle, que cela amena ces «marginaux», de la **médecine traditionnelle**, à réaliser des découvertes sensationnelles dont celui de l'**inconscient mental** «inhibant mémoriellement» les *traumatismes émotionnels* qui affecteront par la suite «réactionnellement» le **conscient mental**, et dont la *résultante insoupçonnée subjective* se résume dans des *comportements anormaux compulsifs, irraisonnables et incontrôlables* chez l'individu. À partir donc de leurs apports scientifiques individués, la **nouvelle science de la psychologie** fut enseignée à des gens qui devinrent alors des **psychologues** et elle *progressa en innovation de principes conceptuels* au cours des générations d'individus jusqu'à nos jours. Mais à partir seulement de ceux qui, par «compréhension réelle», saisirent véritablement en essence les fondements de cette science devenue officielle. Ils ne furent pas vraiment des «marginaux» comme les **pères de la psychologie** puisque cette science était déjà officiellement née à leur époque, mais sans les fondements basiques des précurseurs, leur compréhension créative ne leur aurait pas permis d'observer d'autres aspects psychologiques des *comportements réactionnels subjectifs* et les ajouter comme d'autres avenues complémentaires d'importance à cette science de la **psychologie** qui ne connaîtra jamais de fin telle la science du corps humain par exemple.

Malheureusement, toutes les sciences universitaires cartésienne sont «rationnellement enseignée», celles-ci portées à ne baser ses méthodes de travail que sur des principes psychologiques maintes fois éprouvés, ce qui fait qu'elle a tendance à demeurer «inflexiblement figée» sur ses propres fondements conceptuels et «retenue» dans les «limites vérifiables» de sa connaissance académique «approuvée». C'est pour cette raison qu'elle est dite «traditionnelle» parce qu'elle devient «conservatrice» puisque dès le début dans son enseignement, elle «n'invite pas ou n'encourage pas l'étudiant», dès le moment où elle est enseignée, à se garder «l'esprit ouvert, marginal, critique» de ce qu'il vient d'apprendre des «connaissances enseignées dans le béton de la «certitude intellectuelle collégiale». Pourtant ces sciences ne sont, à travers les époques, que l'accumulation de «petits savoirs des autres» détournant ainsi l'attention de l'étudiant de la conviction que sa propre créativité potentielle pourrait virtuellement un jour l'amener à la découverte d'autres aspects scientifiques innovateurs. Dans les institutions scolaires, on entraîne donc l'étudiant à ne devoir appliquer la science traditionnelle apprise que pour sa survie économique suite à ses études cartésiennes, mais jamais on ne lui sème, dès le plus jeune âge scolaire, qu'il est de «potentiel virtuel créatif». L'étudiant s'encarcane donc dans les concepts de la connaissance académique traditionnelle et s'en réfère comme seule source d'intelligence réelle, comme seule méthode à appliquer pour un succès éventuel, ignorant qu'il est aussi un «créateur en potentiel» puisqu'on l'a trop longuement habitué, programmé sans s'en rendre compte, convaincu presque à ne se servir que des concepts et procédés des autres, le bâillonnant, l'éloignant ainsi de sa «réalité virtuelle» qui demeure à alors à découvrir.

La psychologie évolutionnaire :

En quelque sorte, elle est basée sur une **parapsychologie créative**, c'est-à-dire une **psychologie** exercée par des «marginiaux» de la **psychologie traditionnelle** de Freud et sa descendance pour ainsi dire. Ils ne réfutent aucune de leurs avancées conceptuelles, mais leurs déductions, les poussent à «défier l'inconnu psychologique». Leurs principes conceptuels et leurs techniques versatiles sont basés sur leurs **savoirs créatifs autodidactes** subtilement intelligenciés derrière par leur Double Éthérique puisqu'ils ont amorcé le processus de **fusion psychique**, et des prises-de-conscience sont provoquées par celui-ci au cours d'observations psychologiques réalisées sur le tas de l'expérience personnelle ou sur celui de l'environnement humain. Cela s'amalgame aux connaissances traditionnelles acquises et aux approches paranormales ésotériques qu'ils osent étudier et expérimenter, au contraire des universités qui foncièrement les snobe, les méprisent élitiquement, et les rejettent d'emblée comme un danger virulent. Ce «sans peur créatif» leur permet ainsi d'accéder à d'autres pistes non traditionnellement involutives du mental, mais rappelons qu'ils ont seulement accès à ce **savoir éthérique en progression** que depuis qu'ils ont vécu le fameux phénomène de **la fusion psychique** avec leur Double Éthérique en cette Ère du Nouvelle Âge débuté sur la planète depuis 1969.

Donc à l'insu conscient de l'humanité planétaire, dans une seconde phase évolutive pour ainsi dire, cette transmutation psychique extraordinaire fait en sorte que désormais le **mental** établit un **lien psychique de pensée** avec une source d'intelligence cosmique éthérique cette fois toute autre que celle de la première phase involutive qui antécédemment l'alimentait en pensée. Et comme résultat, l'individu devient de plus en plus psychologiquement discernant de sa propre réalité psychologique et de celle de son environnement humain. Tous les humains sur la planète sont ainsi éligibles à ce phénomène psychique extraordinaire survenant à l'humanité et débutant d'abord au Québec pour s'étendre progressivement à toute la planète. Ainsi ces individus, transmutant progressivement de l'Être Ancien Involutif à l'Être Nouveau Évolutionnaire, sont désormais subtilement enseignés par leur Double. Au rythme de leur transmutation mentale, sous le contrôle progressif de leur Double, ils deviennent alors graduellement des **psychologues évolutionnaires** pour ainsi dire, mais ne détenant pas de diplômes officiels leur reconnaissant l'autorité professionnel d'enseigner leur science personnelle dans les universités de façon à ce que tous en bénéficient.

Et si l'on pousse encore plus loin ces avancées, qui seront alors taxées de surréalistes, ces Êtres Nouveaux ont en fait rétabli leur lien psychique adamique en fonction d'un au-delà cosmique originel avec des Intelligences de l'Univers dits les Doubles Éthériques que l'on peut considérer comme les Superviseurs Originels de l'expérience planétaire. Ayant donc «arraché l'êtré» à l'**assujettissement dominateur** des Intelligences Lucifériennes et Sataniques de l'involution, désormais les Doubles Éthériques les intelligencient subtilement par prises-de-conscience et ainsi ils accèdent à d'autres avenues ignorées du **psychisme**, utilisant donc l'instrument du **mental** pour tenter de percer les mystères de l'être qui échappent aux interprétations rationnelles cartésiennes de la **psychologie traditionnelle**.

La fusion créative de la psychologie traditionnelle et de la psychologie évolutionnaire :

Reste que ces deux approches psychologiques, l'une étant la **psychologie classique traditionnelle** et l'autre la **parapsychologie évolutionnaire** pour ainsi dire, doivent unir leur créativité individuelle dans l'étude de la «réalité cosmique occulte qui les éconduit à leur insu conscient», c'est-à-dire des Intelligences Cosmiques dans l'Univers nous affectant psychiquement par télépathie via le médium de **la pensée**. Ce rapprochement est nécessaire, afin qu'une plus grande compréhension de la vie vienne en aide à une multitude grandissante de gens qui *souffrent de drames psychologiques émotionnels* que leur *intellect névrotique* ne peut arriver seul à se défaire.

C'est ainsi à partir de ce nouveau millénaire que certains êtres humains, psychiquement transmutés dans la **phase évolutionnaire**, commenceront à «différer» des arguments classiques traditionnels concernant la nature psychologique de la vie et de l'énergie de **la pensée** qui survient psychiquement à l'individu de diverses sources cosmiques occultes qu'il doit s'habituer à désormais identifier. Un grand nombre de personnes iront donc dans une direction nouvelle psycho-évolutive ou évolutionnaire, tandis que la majeure partie de l'humanité continuera à «demeurer asservie» aux anciens concepts traditionnels de vie involutive.

L'**ésotérisme** dans le monde n'est pas apprécié, il est mal reçu, il n'est même pas considéré dans les milieux rigoureux de la science traditionnelle contemporaine parce qu'il n'est pas «rationnellement vérifiable» ou «quantifiable» par les méthodes scientifiques cartésiennes qui priment en presque autorité absolue. On rejette donc d'emblée les avancées paranormales, métaphysiques, à saveur d'ésotérisme, à la moindre tentative d'approche explicative comme s'ils représentaient un danger infectieux. C'est pourquoi les concepts phénoménaux de cette **instruction évolutionnaire** vont prendre énormément de temps à briser l'orthodoxie dogmatique conservateur, doctrinaire de l'élitisme vaniteux hermétique des consciences intellectualisées des professionnels de la **psychologie traditionnelles involutive**. Mais inévitablement avec le temps, cette dernière va être révolutionnée par une **psychologie évolutionnaire** qui fera finalement éclater ce cadre théorique conventionnel pour approfondir la compréhension des mécanismes psychologiques et occultes du **psychisme**.

Les **nouveaux psy supramentaux** oeuvrent actuellement chacun dans l'anonymat, mais jusqu'à ce qu'une percée subite se fasse et qui devrait s'exprimer comme une RÉVOLUTION dans la **science de l'esprit** (peut être par la découverte soudaine de tous les livres psy de l'auteur sur Internet), qui ne pourra ainsi être reconnue qu'avec le temps vue l'évolution lente progressive de la conscience individuelle de l'humanité. Ce qui retarde en fait cet avènement extraordinaire, c'est que d'abord la **science traditionnelle cartésienne** refuse de traiter la **psychologie** en rapport avec des impératifs paranormaux car, foncièrement, ils entretiennent des «réserves élitiques» à s'entretenir avec des non-professionnels, «réactions vaniteuses» mais aussi doublées d'une *crainte prudente* de «s'identifier à des exaltés». Il leur faudra donc transmuter de la **vision d'une conscience planétaire**, à la **vision d'une conscience cosmique**.

La psychiatrie ne peut être non plus indéfiniment réduite ou confinée à la pharmacologie chimique dans ses efforts de traitement de l'aliénation mentale. Il faut que ces psychanalystes comprennent que la psychologie de l'Être Involutif se fond avec des dimensions insoupçonnées de la réalité occulte, donc à des niveaux subliminaux inconscients qui défient l'entendement cartésien rationnel. La psychiatrie ne s'intéresse qu'à ce qui est «logiquement rationnel, vérifiable et mesurable», et se désintéresse du «parapsychologique» ou d'approches qualifiées de «paranormales» qui pourraient apporter quelques pistes nouvelles «curatives» aux

recherches de ces spécialistes de la santé mentale. En conséquence, l'individu **névrosé** est «prisonnier» d'une pharmacologie chimique qui engourdit temporairement sa conscience psychologique et qui se veut le dernier des remèdes efficaces, mais sans autres choix puisque due à l'ignorance des spécialistes de la santé mentale quant à certaines dimensions occultes s'ingérant subtilement dans le mental. La psychiatrie demeure donc avec une vision écourtée et, sans autres alternatives des problèmes mentaux, impuissante qu'elle est à psychologiquement guérir l'individu, et elle n'a d'autres choix que de dispenser des médicaments chimiques travaillant alors avec le temps. Elle est donc «impuissante» devant les grands problèmes psychologiques de l'Humain face aux «ingérences mentales coercitives» d'**entités astrales** par exemple, autre phénomène du Monde Occulte qui sera plus après exhaustivement élaboré.

La **science occulte de l'esprit** est trop vaste pour être englobée par un «entendement cartésien rationnel» qui nécessite toujours de faire la preuve par-dessus d'autres preuves rationnellement vérifiables et statistiquement mesurables. Donc, l'union de la profession des psychologues traditionnels et ces gens non-professionnels mais psychiquement transmutés à des facultés psy évolutionnaires, qui «oseront ensembles» s'aventurer au-delà des limites du «connu rationnel», ne pourront qu'enrichir leur propre expérience commune et soulager un plus grand nombre de personnes de l'humanité. Ils pourront peut-être même avoir accès à l'Organisation Occulte dans l'Invisible qui sous-tend la **psychologie** des êtres humains, et ainsi mieux répondre à ceux qui sont dans «l'impuissance» de se débarrasser du «harassement mental» des **entités** qui polluent et détruisent leur vie. La **psychologie traditionnelle** est pleine de «bonne volonté» pour ainsi dire, mais grandement insuffisante dans ses moyens.

La **psychologie** de l'être ne peut donc être dissociée des structures psychiques du mental qui sont encore loin d'être connues et officiellement comprises par la science traditionnelle. Le mental évolue surtout via des **pensées créatives** de source cosmique évolutionnaire qui ajoutent en conscience, et non par rapport à la matière du cerveau biologique qui n'est que l'habitable du **psychisme** qui l'imprègne en énergie de ses diverses facultés mentales psychiques. Le **cerveau biologique** agit comme «intermédiaire réactionnel» aux mouvements des membres du corps physique selon les intentions décisionnelles du **mental** qui le commande. Il est donc en parfait rapport avec sa création matérielle ainsi que foncièrement le **psychisme** qui électroneurologiquement le dynamise en énergie, alors que la teneur de la **pensée**, qui l'alimente constamment, évolue via l'intervention subtile de l'Invisible. Conséquemment, la **psychologie** évolue en fonction des **formes-pensées** ou **principes conceptuels** qui la structurent en **référents mémoriels** de **connaissance**. Un jour donc, la **science traditionnelle de la psychologie** sera obligée de se rallier à une **science parapsychologique supramentale** la forçant ainsi à déborder le champ de vision de son orthodoxie rationnelle.

L'occulte des mondes cosmiques invisibles :

L'auteur : «À la lumière de ses **études parapsychologiques évolutionnaires**, de son **savoir progressif supramental** et son **expérience objective de conscience**, l'auteur aborde sommairement au mieux l'explication de la réalité de certaines Forces Cosmiques Occultes faisant partie de l'Invisible.»

Élaborées dans les précédents chapitres, les *Forces Cosmiques Retardataires* sont nées d'un lointain passé cosmique, à partir du besoin de séparer l'évolution de l'Univers en deux zones «s'opposant» : l'une dite de *lumière* et l'autre dite des *ténèbres*. Ces deux zones «opposées», surnommées «le *bien* et le *mal*», étaient nécessaires afin que naisse, dans le cosmos, ce que l'on appelle la «polarité» ou la «dualité» synonyme de «génération de conflits». Sans elles, donc sans *imperfections*, le «mouvement évolutif» est impossible, de même que sans ce dernier «la vie» devient impossible aussi.

Toute Race Cosmique, dite même techniquement supérieure, ne profite pas nécessairement de la totale intégration de l'Intelligence Absolue dite de La Lumière. La détention de la **science de l'énergie** par des Intelligences Cosmiques Systémiques de très haut taux psychique vibratoire par exemple, leur octroie cosmiquement le «pouvoir» de «télépathiquement intercepter» le **psychisme** d'un être de «bas taux mental vibratoire» sur une quelconque planète d'évolution de conscience. Ainsi, ils possèdent la faculté de psychiquement s'y introduire, avec *ingérence mentale dominatrice* pour ainsi dire, via des projections ou formes-pensées «polarisées, suggestives, incitatives, coercitives». Reste qu'un être parvenu d'évolution à un haut taux mental vibratoire «ne sera plus magnétisable à distance» par un quelconque Étranger Cosmique.

Ainsi donc, des Intelligences du cosmos sont en mesure d'utiliser le **psychisme-cérébral** d'un être humain «d'état vibratoire involutif», tout à fait comme celui-ci utilise le cerveau électronique de son ordinateur matériel. Ceci parce que leur science immatérielle est tellement avancée, comparativement à la science matérielle de la Terre, qu'elle équivaut à l'action d'une *puissance possessive impossible à détecter et neutraliser*. Certaines Races Étrangères, en évolution supérieure, ont «intérêt» à maintenir le statut-quo de leur *domination mentale* et ne pas favoriser l'évolution de la conscience humaine sur la planète, car le **psychisme** de l'être humain représente, entre autres pour eux, «le plus haut niveau de conscience pouvant être manipulé à distance». Ceci donc, dans le but de maintenir sur terre le *pouvoir impérial* de leur Civilisation Extratemporelle, tout comme le font planétairement certaines civilisations de la Terre.

L'Univers est organisé de telle façon que les Plans Supérieurs de la conscience *dominant*, via le médium de la **pensée**, les plans inférieurs se conscientisant tels les Humains de la planète Terre par exemple. Cela ne leur fut jamais révélé et, de-là, l'origine du **MENSonge COSMIQUE** auquel les Humains sont assujettis, mais jusqu'à ce qu'ils atteignent un niveau de conscience suffisamment élevé pour *mentalement se rebeller* et conséquemment *se libérer* de cette *domination mentale assujettissante*. Une «hiérarchie du pouvoir» fait donc partie de l'expérience des mondes inférieurs de l'évolution de la conscience, parce qu'une «puissance supérieure» les *domine mentalement*.

Le fameux phénomène, mainte fois précité, de la **fusion psychique** avec l'Esprit «amorce l'accentuation» du taux vibratoire du mental de l'être, lui créant alors un nouveau lien psychique énergétique progressant vers l'accession, de plus en plus élevée, des registres d'intelligence du Plan Mental Éthérique de La Lumière. Phénoménalement, l'être psychiquement transmuté accède progressivement à des niveaux d'**intelligence supramentale** progressant lentement vers un **absolu savoir**, donc à partir d'une **télépathie universelle** issue du Double et ce qui empêchera finalement ces Races Supérieures d'utiliser son cerveau psychique pour les besoins de perfectionnement de leur propre technologie immatérielle.

C'est une «erreur» de croire que les Intelligences, pouvant se manifester dans notre système solaire, font toutes partie de la **Grande Fraternité des Mondes de Lumière** ou de l'**Intelligence Universelle**. Un très grand nombre de ces Intelligences est lié à des **Forces Retardataires** dites **Forces des Ténèbres** qui furent «responsables», au tout début de l'évolution de conscience de l'être adamique terrien, de la **GRANDE CATASTROPHE** cosmiquement dénommée l'**ACCIDENT PSYCHIQUE** qui entraîna la **rupture du contact psychique entre lui et sa source cosmique d'intelligence originelle du Double**. Il se produisit alors, pour l'être de la Terre, une **chute drastique de son taux mental vibratoire et conséquemment d'intelligence**, ce qui marqua alors le début de ce qui fut dénommé l'**involution**, c'est-à-dire l'**état d'éloignement psychique régressif entre l'être de la Terre et sa source créative du Double Universel, l'isolant alors de ce secteur cosmique auquel il appartenait avant de descendre sur le plan de l'incarnation terrestre**. C'est en fait le drame fabulé d'Adam et Ève au Paradis Terrestre...

Au cours des millénaires écoulés à partir de cette **CATASTROPHE DE L'ACCIDENT** créant l'expérience planétaire involutive, ainsi **réduite à presque néant** l'intelligence de conscience de l'être de la Terre n'a depuis que «très lentement évoluée». C'est que «la qualité» de cette intelligence planétaire est en fonction du «taux vibratoire» du **psychisme**, mais la **psychologie** de l'être fut «depuis» fortement influencée par ses **émotions morbides** d'où une «pauvre qualité» psychiquement canalisée ou perçue «d'intelligence de conscience» issue du Double. Ainsi, «plus» le taux vibratoire du **psychisme** de l'individu est «élevé» et «plus» son mental a occultement accès à des registres élevés en qualité d'intelligence du Plan Mental.

D'autre part, les **craintes**, les **frayeurs**, les **inquiétudes**, les **doutes**, les **insécurités émotionnelles** de toutes sortes, telles encore l'**angoisse** et l'**anxiété**, sont foncièrement issues de l'**émotion PEUR** comme dénominateur commun pour tous les êtres humains de statut involutif. L'humain involutif en est donc **foncièrement assujéti** et ce sont **toutes ces émotions secondaires morbides**, qui découlent essentiellement de **LA PEUR**, qui «l'isole énergétiquement» de l'intelligence réelle ne pouvant être psychiquement canalisée de son Double et conséquemment «empêchent» son émancipation d'esprit vers l'état d'une **conscience cosmique** plutôt que l'état d'une **conscience planétaire**.

Une **étreté cosmique**, humainement incarnée, évolue donc en **conscience mentale de discernement décisionnel** dans un corps physique de la planète Terre. Ce que l'on dénomme l'**imagination** est un outil psychique puissant s'élaborant sous diverses projections de formes matérielles en mouvement s'illustrant sur l'**écran-mental** de l'individu. Mais, il faut se saisir que la **conscience humaine** évolue à l'intérieur d'un **MENSONGE COSMIQUE** voilant les «raisons de sa présence cosmique sur cette planète et des expériences qu'elle doit vivre». Donc, dans ce sens que l'individu ne sait pas pourquoi il est là, à quoi ça sert de vivre et où il s'en va. Certains événements alors lui sont «occultement provoqués» en illustrant, sur son

écran-mental couleur, des projections imaginatives «qu'il croira siennes», et elles le motiveront à s'engager dans leur sens directif d'expériences initiatiques. Mais dans la réalité, il se rendra compte qu'elles ne se matérialiseront pour la plus part jamais.

Dans l'ordinaire, sa vie involutive est «non créative» dans le sens où l'individu est nourri d'un *tissu d'illusions mensongères voilant en partie les conséquences réelles de ses actions*, et il croira que c'est de *sa faute* s'il lui survient des *insuccès* puisqu'il *aurait dû y penser avant*, semant alors en lui le *doute destructeur* sur ses capacités individuelles puisqu'il ignore être un *être expérimental* à partir de Forces Occultes Involutives le *motivant erratiquement* via la *pensée*. Les *pensées non-créatives*, qui entretiennent ordinairement 98% du temps son mental de *statut expérimental involutif*, sont télépathiquement issues du Plan Astral de la Terre. C'est un espace-temps où les mémoires de vécus sont «mémorisées» dans une dimension du temps pour servir de nouveau, plus tard au cours de la vie de l'être, à entretenir son mental avec des *pensées* «remodelées» d'éléments mémoriels du passé et ceci pour «occuper» son mental de façon à contrer l'*émotion de l'ennui*. C'est le MENSONGE COSMIQUE par lequel l'humanité de la Terre est astralement assujettie à son insu conscient...

Le plan de la mort en Astral de la Terre :

L'Astral est une immense sphère énergétique englobant la sphère matérielle dense de la Terre. L'Astral est composé de couches énergétiques hiérarchiquement superposées, correspondant à des niveaux ascendants d'évolution spirituelle de conscience, où sont assignées les **âmes désincarnées** issues de défunts corps humains de la Terre et dites alors des **entités**. Donc, les plus hautes couches énergétiques de l'Astral sont habitées par les **entités** les plus spirituellement évoluées en conscience d'esprit comme les saints canonisés par l'Église Catholique par exemple.

Mais l'Astral est *dominé* par la puissance des Forces Involutives dites *des ténèbres*, ce sont des Intelligences Cosmiques «foncièrement inférieures» à la capacité psychique des Intelligences Solaires habitant psychiquement les êtres humains de la Terre, donc «nous» les **psychismes humains** qui originent essentiellement de La Lumière. Mais cette vérité, les Humains l'ignorent puisque leur taux mental vibratoire et ainsi la qualité de leur intelligence a «drastiquement chutée» à cause du fameux **ACCIDENT PSYCHIQUE** antérieurement élaboré. Depuis donc *médiocrisé en conscience*, l'être de la Terre fut *psychiquement dominé* sous le *joug involutif* de ces Forces Astrales, de ces Mondes Lucifériens et Sataniques «usurpateurs» pour ainsi dire de «l'expérience originelle» projetée par La Lumière. C'est parce que suite à ce fameux **ACCIDENT PSYCHIQUE** provoquant un très bas taux mental vibratoire, bien qu'il fut «accidentel» les **psychismes déchus** entre sous leur juridiction involutive tels les psychismes mentaux des animaux de la planète par exemple. En conséquence, le **mental humain** fut, depuis ce fameux **ACCIDENT**, sous l'*emprise psychique dominante* de ces Forces Involutives et conséquemment *exploité* et *non créatif* évolutivement parlant. La **conscience** est alors devenue *expérimentale inconsciente*, plutôt qu'*expérientielle consciente* qu'elle était originellement l'être ne vivant que de *conscience intelligente* et de *savoirs universels*. Ce qui n'est donc plus depuis l'**ACCIDENT**...

L'intervention des Forces Involutives a fait alors en sorte de maintenir une *scission psychique* de l'êtréte humaine avec le Double en Éther. Cet *isolement* produisit ainsi la *fermeture* de la dimension **esprit** du **psychisme**, donc du **mental supérieur** de celui-ci. Ce qui *limite* depuis le *pouvoir créatif* de l'être ne le *réduisant* alors qu'à de la «perception intuitive» quant au **mental supérieur**, et de la «logique rationnelle» quant à l'**intellect** représentant le **mental inférieur** devenu *subjectivement piégé d'engrammes*.

L'être de l'**involution** fut ainsi *dissocié* de son *pouvoir originel créatif* et devenu un miroir fidèle de la **pensée astrale** «réfléchie», c'est-à-dire une **pensée éthérique pure** en direction du **psychisme humain** mais «interceptée» au cours de sa descente via les Plans Astraux et «diminuée à presque néant» de sa force originelle avant de parvenir «astralement manipulée» à l'être humain. Tous les problèmes de l'humanité viennent de cette «fermeture» de son intelligence éthérique et, conséquemment, de son «incapacité vibratoire» à rouvrir les portes de son **savoir universel**.

Avant l'existence de la race humaine telle qu'elle est actuellement, la Terre connue 4 précédentes longues phases expérientielles où des **unités cosmiques de conscience**, c'est-à-dire les **psychismes** se sont progressivement investis dans la matière devenant «de plus en plus dense» et dans des corps physiques adaptés pour l'expérience projetée. Entre chaque phase, la Terre fut «intentionnellement détruite» puis reconstruite une autre fois, la dernière représentant les 7 jours mythiques de La Création, bien que les **unités cosmiques de conscience**, dénommées aussi les **esprits**, ne furent pas détruites et se réincarnèrent depuis dans les formes humanoïdes de ces 4 précédentes races-racines.

La planète en est donc actuellement arrivé à la fin de la 5^{ième} phase ou race-racine et bien qu'il est intéressant d'en être informé, c'est seulement cette présente phase actuelle de l'expérience humaine qui doit particulièrement intéresser l'individu de façon à pouvoir «psychologiquement s'en sortir», car les Humains de la Terre sont encore *psychiquement dominés sous le joug manipulatif des Forces Involutives*. Cette situation actuelle dure depuis les millénaires de cette 5^{ième} phase expérimentale ou race-racine en «cours d'achèvement». On pourrait dire que plus l'expérience s'est densifiée pour ainsi dire, plus les **entités** en Astral sont devenues une *puissance mémorielle* agissant *contre* l'Humain. C'est qu'au cours des millénaires de l'évolution terrestre, la *créativité objective* du Monde Astral des **entités** se «raréfia» sous *l'emprise dominante des Forces des ténèbres*, et l'Astral devint graduellement *subjectif* d'où un monde mémoriel désormais «lucifériennement asservi» et contraint à fabriquer des *illusions subjectives* en vue de *piéger* l'Humain et *retarder*, le plus longtemps possible, son *évolution de conscience* ou son «retour» vers La Lumière d'où il provient éthériquement. Le processus d'évolution actuel fait en sorte que dès qu'un **esprit** ou une **unité mentale de conscience** perd son corps humain charnel par la mort par exemple, elle devient une **entité** régie par des lois anti-Humains, anti-Lumière en Astral involutivement assujetti. Ce principe est difficile à admettre du point de vue humain qui n'a pas encore accès à tous les mystères occultes le concernant, mais cela ne change rien à la réalité dont l'individu vit quotidiennement, et la preuve en est ses *conflits souffrants émotionnels créés via sa pensée astralisée réflexive*.

Les **entités astrales** sont des «formes vivantes en énergie» provenant donc de défunts humains ayant vécu sur le plan matériel de la Terre. Mais sur les Plans Astraux, ces **entités** ne reçoivent plus, comme l'Humain, de *lumière de conscience universelle* de leur Double agissant comme «correcteur moral» de leur trajectoire expérimentale. Ainsi, ce superviseur éthérique de lumière d'esprit ne peut les atteindre mentalement comme il le fait, bien qu'imparfaitement, pour les Humains de la Terre via le phénomène de l'*intuition* par exemple. Privée de la sorte d'une *rectitude morale de conscience d'esprit*, une **entité** ne profite que de ses «mémoires de vécus passés» et se nourrit spirituellement en esprit pour ainsi dire, que des mémoires neuves qui sont constamment générées à partir de l'expérience humaine de conscience constamment renouvelée sur terre. Ces **entités astrales** exploitent donc expérimentalement l'Humain à travers des *illusions subtiles* correspondant au karma de son plan-de-vie involutif, mais au profit des **Forces des ténèbres de l'intelligence**.

L'Astral fait partie de la **conscience animale** liée à l'activité de l'**âme**, dimension «inidentifiée» dans le **psychisme** de l'être, cette force découlant de sa «lointaine rupture» avec les Circuits Universels. L'Astral est un monde réel, qui *manipule* via **la pensée** et qui *éconduit mentalement* l'être humain en le nourrissant d'*illusions projectives* de toutes sortes. L'Astral est *dangereux*, il est *occulte, subtil, arnaqueur, insidieux* dans **la pensée**, et son *emprise suggestive et incitative* est *mensongère, sournoise* dans la conscience humaine qu'elle tend à *égarer*.

Le **concept mensongé** du «ciel et de l'enfer» est issu du Plan Astral, mais cette croyance simpliste ne fait plus partie de la conscience évoluée de l'Être Nouveau qui s'est exorcisé pour ainsi dire de cette *crainte éphémère*. C'est qu'il est progressivement affranchi de l'expérience involutive et viendra un temps où les **entités** n'auront donc plus «d'accès vibratoire» à sa conscience puisque son **taux mental vibratoire** sera trop élevé. Les Forces de l'**involution** sont au service de l'**âme émotionnelle** et travaillent au détriment de *la lucidité* de l'**esprit** de l'être.

Pour ressentir de la «mentalité émotionnelle» dans la matière biologique d'un être humain, une **conscience mentale** doit être en mesure de «psychiquement vibrer» à certaines énergies fluidiques occultes qu'il reçoit à son insu conscient et qui sont liées, selon son plan-de-vie, à son expérience humaine de conscience. Dans le Monde de la mort, les **entités** ne répondent de leurs actions qu'aux Forces Astrales de *domination* dont elles sont *totalelement esclaves*, tout comme l'Humain de la Terre est *involutivement esclave des pensées astralisées* qu'il reçoit mentalement. Il *n'y a pas de liberté* sur ces Plans Astraux régis par les Plans Supérieurs Sataniques, et il faut comprendre que le *perfectionnement de la conscience d'esprit* ne se réalise que dans la matière dense d'un Humain et non pas comme **entité** sur ces Plans Astraux énergétiques. Le **Plan Astral de la mort**, dit des **âmes désincarnées** et dénommées **entités**, est un espace-temps énergétique où se poursuit ainsi une vie «dématérialisée». Les **entités**, qui n'auront pas eu l'opportunité de finaliser leur cycle d'évolution de conscience sur la Terre, dans un autre temps, devront retourner sur une autre planète matérielle pour «parfaire leur union ultime» avec l'énergie de l'Esprit dit le Double.

Dès qu'une **défunte conscience humaine** devient une **entité**, ses «liens affectifs» avec les Humains du plan matériel terrien sont «radicalement coupés» par les Forces Astrales de **domination**, de sorte que l'**entité** «n'a plus de compassion» pour l'humanité de ses semblables sur terre, mais que pour le **monde des entités astrales** dont il défendra «froidement» les intérêts, donc «sans émotions et sans mentalité honnête objective» pour ainsi dire. L'**entité** ne répond alors plus qu'aux **lois occultes involutives** de cet immense Plan de la mort en Astral, communément dénommé **la mort**, régit par les Forces Sataniques qui ont pour fonction : **la perpétuation de la domination mentale des unités de conscience en évolution** et dont le corps humain de la Terre ne représente qu'un des types de véhicules de conscience sur une des quelconques planètes du cosmos.

Les entités astrales sont suppressives envers l'Humain :

L'Astral est ainsi habité par des **entités**, c'est-à-dire par des **esprits** ou **unités mentales de conscience** énergétiquement désincarnées de défunts corps humains physiques de la planète. L'Humain sera étonné d'apprendre que, sur ce Plan Astral, ces **entités** sont **assujetties** sous d'autres lois de **domination astrales** différentes de celles de la Terre et qu'elles sont **maintenues dans une condition de domination qui les obligent à télépathiquement travailler contre l'Humain en l'influençant ou en le manipulant négativement via des pensées astralisées suppressives**. C'est que ces **entités** doivent désormais œuvrer selon les intérêts de leurs Plans Astraux et puisqu'elles sont **assujetties** sous des **lois involutives de domination**, dont elles ne peuvent échapper d'ailleurs comme l'être humain de la Terre, étonnamment pour l'entendement humain ces **entités** tirent avantage à faire émotionnellement souffrir l'individu par le biais de **sa pensée**. Ce qui sera le plus difficile à «humainement accepter», c'est **qu'elles se nourrissent énergétiquement des souffrances issues d'émotions psychologiques morbides télépathiquement dynamisées à partir du passé mémoriel engrammique de l'individu**, donc via des **pensées astralisées suppressives** à l'adresse mentale des **psychismes incarnés**.

Sur ce plan énergétique de l'Astral, elles s'affairent donc à constamment **influencer le comportement mental émotionnel** de l'Humain pour le **retarder** dans son évolution de conscience vers une **fusion psychique éventuelle** avec l'Esprit. L'atteinte de cet état psychique extraordinaire est «extrêmement redoutée» des Forces Supérieures Astrales, qui ont foncièrement pour fonction de garder l'être en «otage» jusqu'à ce qu'il ait «dépassé» le niveau planétaire de sa conscience expérimentale involutive. Le Plan Astral des **entités** est tellement lui-même **inconscient**, tellement **énergétiquement voilé**, que La Lumière ne peut y pénétrer, c'est-à-dire de ces «mondes plus évolués» de l'Univers Éthérique disposant d'intelligence évolutionnaire s'ajustant aux «mondes d'évolution inférieure de conscience». Les **entités astrales**, devenues au service des Forces Astrales Involutives, disposent ainsi d'outils manipulateurs leur permettant d'utiliser les émotions humaines pour maintenir leurs pouvoirs débilitants sur l'Humain. Elles feront tout ce qui est imaginable pour «récupérer» un mental humain involutif, **limité** qu'il est en conscience sous leur joug assujettissant le **névrosant**, en plus de **prématurément le tuer** via ses **émotions morbides**. Les Forces Involutives le détruisent même par sa façon inculquée de se nourrir, par les médicaments chimiques non naturels qui le polluent, par la pollution chimique engendrée par l'industrie, par les drogues de toutes sortes etc. Donc **tout pour expérimentalement l'exploiter au maximum du point de vue psychologique et sans trop vite le tuer, tout en le retardant le plus possible dans son évolution de conscience**.

Les **entités** perturbent ainsi souvent **la pensée humaine** jusqu'à l'*épuisement nerveux* de l'être émotionnel qui ignore leur réalité, le poussant alors froidement vers la *dépression psychologique émotionnelle* et incidemment vers le *suicide*, l'individu imaginant ainsi souvent mettre fin lui-même à son cauchemar de vie. L'être humain est *involutif*, c'est-à-dire de *conscience astralisée* jusqu'à ce que ses souffrances psychologiques émotives «transmutent psychiquement son état mental» et qu'il transite alors de l'*involution subjective* de sa conscience, à l'*évolution objective créative* de celle-ci. À le considérer, ce concept émotionnellement souffrant de *libération mentale* est humainement absurde, mais il est inévitable dans les circonstances et on comprendra plus loin pourquoi. Reste qu'il existe certaines **entités astrales** déjà suffisamment discernantes pour anticiper, sur le long terme, l'avenir évolutif des Humains tout en réalisant que leur propre Plan Astral énergétique est sous le contrôle d'un Gouvernement Satanique ; par contre d'autres **entités** de conscience inférieure sur la courbe de l'évolution, et elles sont légions, travailleront contre l'être de la Terre jusqu'à la fin de l'évolution humaine de conscience sur cette planète de *misères mentales psychologiques émotionnelles*.

Les entités font en sorte que de l'humanité planétaire est la plus psycho-émotivement souffrante des races hominidés dans l'Univers Local. Les entités astrales préservent la révélation des lois de leur monde, car elles ont la crainte de perdre leurs pouvoirs sur le mental humain et cette anticipation leur génère une grande insécurité.

Reste que cette *inquiétude* est semblable à celle que ressentirait l'Humain actuellement, s'il perdait son «contrôle» sur le monde animal qu'il domine pour s'en nourrir alimentaires. Alors, comprenez lecteur à quel point la **psychologie traditionnelle** va refuser d'entendre de telles avancées et encore moins de participer à des expériences pour tenter de converser avec ces **entités**. Mais ce qu'arrivent à facilement faire les Humains «clair-voyants» et «clair-audiants» qui, demeurant «conscients» dans le processus, peuvent «vibratoirement obtenir» des informations concernant autant le passé d'une personne que son futur en rapport avec le plan-de-vie involutif, mais ignorant qu'ils canalisent psychiquement cette information à travers le «filtre mensonger» des **entités** qui travaillent *contre* l'Humain. Le phénomène psychique dénommé «le channeling», expérimenté par ces précédente personne, se réalise dans «l'inconscience» puisque c'est l'**entité astrale** qui prend «totalement possession» du corps physique de la personne pour «parler à travers elle», donc tout comme si elle s'y incarnait temporairement pour s'exprimer à travers elle. Mais ceux qui ont assisté à de telle présentation, se rendent vite compte à quel point il n'y a que peu d'intelligence réelle dans les propos entendus de l'**entité** puisque le Double n'a pas la possibilité de l'intelligencier.

Le phénomène de possession mentale :

Le phénomène de *possession mentale* par une **entité** pourrait ainsi être étudié plus profondément pour évaluer à quel degré un être humain est *psychologiquement possédé*, à un niveau ou à un autre, selon évidemment son degré d'évolution de conscience. La *possession psychologique* est déjà un mot qui fait *frémir d'inquiétude* le lecteur, mais il se réalise par le *harcèlement mental* de l'être via une ou plusieurs **entités astrales** ayant accès à son «mental peu vibratoire» via le médium de **la pensée**. Le phénomène est planétaire, donc personne n'y échappe à cause du «bas état vibratoire» du **psychisme** et cela même pour un professionnel universitaire exhaustivement intellectualisé. On a qu'à mesurer le nombre des «oublis» réalisés dans une journée et cela indique seulement à quel point le mental est «manipulé» par les **entités**, ou encore par «l'absence de sommeil» la nuit parce que le mental est «constamment entretenu» de **pensées astrales versatiles**. Les cas de *possession mentale* seront facilement soulagés ou exorcisés par des êtres de **mental psy évolutionnaires** appartenant à la Nouvelle Époque.

Voici un autre phénomène d'**entité** : en clinique médicale par exemple, de plus en plus on observera des êtres humains bizarres, parce que profondément névrosés, et entrés en communication mentale presque continue avec des **entités** et l'on croit qu'ils parlent tout seul. Mais ce phénomène n'est pas nouveau et existe depuis les millénaires de l'humanité. Ces centres spécialisés ont donc besoin de personnes entraînées dans l'art de communiquer avec les **entités** situées sur une des quelconques couches hiérarchiques énergétiques de l'Astral, ou encore avec des **âmes désincarnées** de défunts corps physiques qui n'ont pas encore atteint les plans énergétiques de l'Astral et qui, perdus entre la vie planétaire et ce Plan de la mort, traînent dans les «corridors astraux de la mémoire» sans pouvoir s'en sortir. Ceci, à cause de leur incapacité de savoir qu'ils sont vraiment morts, mais qu'ils existent énergétiquement en dehors d'un corps matériel. Par exemple, ce dernier phénomène survient suite à un accident violent entraînant une mort subite et là, ils demeurent activement éperdus entre la matérialité de la Terre et l'immatérialité des Plans Astraux qu'ils n'ont pas encore rejoint. Ainsi décontenancés, ils influencent fortement le mental de certains humains de santé psychologique précaire comme les autistes et les schizophrènes, certains enfants de par leur conscience naïve puérile, les itinérants de la rue ordinairement profondément névrosés, leurs induisant alors leurs propres émotions ou activant les leurs en les effrayants via la pensée, mais ceci foncièrement pour tenter de leur communiquer leur désespoir. C'est en somme le phénomène mystérieux des fantômes. Ces élaborations ressemblent à de la pure science-fiction et on dira que l'auteur en fume du bon, mais son expérience thérapeutique a guéri quelques errances psychologiques inconsciemment conditionnées de la sorte.

Le **psychisme multidimensionnel** de l'Être Involutif, celui-ci étant inévitablement de bas taux mental vibratoire, est ainsi accessible par une ou plusieurs **entités astrales** et la psychologie de l'être devient «émotionnellement vulnérable». Le danger est grave si l'on constate le nombre effarant de maladies mentales et de suicides sur la planète, et de plus en plus de psychiatres et de psychologues se sentent «impuissants» face au problème croissant de la maladie mentale. Ils sont alors acculés au mur de leur créativité devenue ainsi impuissante à réellement comprendre le **psychisme humain**. Par contre, leur «rationalité cartésienne» et leur «élitisme académique» les «empêchent orgueilleusement» ou «vaniteusement» de se tourner humblement vers ceux qui sont capables d'obtenir des réponses de par leurs **facultés psy** très

développées, donc des gens ordinaires sans diplôme professionnel qui vont même jusqu'à la communication avec des dimensions de l'Invisible qui s'étend évidemment bien au-delà du connu traditionnel.

La pensée involutive :

La teneur de **la pensée involutive** des **entités** est astralement fabriquée à partir des «vieilles mémoires de vécus» de l'individu. Elle n'est donc pas «créative» dans le sens qu'elle n'améliore pas la conscience de l'individu, car au contraire le plus souvent elle le fait souffrir. C'est en quelque sorte la **pensée ordinaire** de tout individu. Ces **trames de pensée** reviennent mentalement à la façon des manipulations astrales des **entités** entretenant psychologiquement la conscience de l'être, lui donnant alors «l'impression qu'il pense par lui-même». Plus la conscience de l'être passe à un niveau d'esprit plus avancé, plus créatif du **mental supérieur** puisqu'il transmute psychiquement à travers ses souffrances émotionnelles, moins l'Astral ne pourra alors interférer dans le processus mental de sa vie psychique. Le Plan Astral s'oppose à la conquête humaine des mystères concernant les **lois involutives**, car il doit dominer pour survivre à l'intérieur de la conscience humaine. Libéré de l'Astral, l'être rétablit progressivement son lien avec La Lumière et les Forces Occultes inférieures de ce plan se retirent psychiquement de sa conscience.

Sans **croissance visionnaire**, faculté conférée par le statut de l'Être Nouveau, l'individu est obligé de vivre sans fin entre les Plans de la mort et l'expérience planétaire par «réincarnation» et ce cyclisme le mène à sa propre destruction. Car ce Plan de la Mort, communément dit **la mort**, n'est pas créatif : il réutilise les mémoires de vécus pour fabriquer des pensées correspondant aux intérêts de sa domination sur l'humain et qu'il lui projette subliminalement. L'entité astrale n'est pas capable d'ajouter quoi que ce soit de créatif dans ses trains de pensées astralisées, car La Lumière ne l'atteint pas en Astral.

Tant que l'être de la Terre est karmiquement lié à **la mort**, il ne peut bénéficier d'une *intelligence libre créative*. Il est alors voué à devoir supporter le **jou**g *manipulatif* des **entités** qui agissent à travers son **mental inférieur**, en lui donnant «l'impression» qu'il possède un **libre-arbitre décisionnel**, mais qui ne convient évidemment pas à la *liberté originelle créative* de son **esprit**.

Les intérêts de la domination des entités sur le genre humain :

Ce **monde des entités astrales**, selon les **lois astrales involutives** différentes de celles de la Terre, entretient l'*ignorance* chez l'Humain en rapport avec sa réalité entitaire interférente le régissant mentalement. Les **entités** nourrissent plutôt l'intérêt de **perpétuer l'assujettissement du cycle de la mort**, c'est-à-dire de leur **domination mentale** sur terre. Cette vérité, depuis toujours, fut cachée à l'être humain de la Terre. Cette révélation, qui provient d'un enseignement de l'Initié de l'Ère du Verseau, crée assurément de grands chocs dans les Sphères Astrales des **entités** dominant l'être humain.

Au fur et à mesure que le phénomène **involution** est entré en puissance sur terre, s'estompa alors le contact télépathique avec l'Esprit. Le Double dû alors reconnaître que les Forces de l'**âme** où de la **mémoire engrammique émotionnelle** étaient plus fortes, comme **voiles d'opacité psychique énergétique**, que l'*intensité fluide énergétique de l'intelligence de La Lumière* n'arrivant pas à les percer pour atteindre les consciences mentales des Humains ancestraux de la planète. La compréhension du phénomène de «désincarnation» de l'**âme**, à la mort du corps physique et de sa «réincarnation» pour la continuation du développement de l'évolution de la conscience, va progressivement mettre un terme à la **domination occulte** de l'Astral la **voilant énergétiquement d'engrammes** pour l'isoler psychiquement du Double et ainsi le mystère de la **pensée subjective** devient de plus en plus éclairci. La **nouvelle pensée supramentale** va donc créer une perte de puissance dans les Sphères Astrales et leur pouvoir occulte sera diminué jusqu'à sa «neutralisation parfaite», permettant alors à l'être une *libre évolution mentale* sous la direction de sa *lumière intérieure*, son *intelligence pure* : son Double.

L'Astral constitue un **monde d'illusions égarantes**, via la **pensée subjective**, entretenant le **mental inférieur** des Humains involutifs de la Terre ; alors que le Plan Mental Éthérique, celui alimentant le **mental supérieur** de l'Être Nouveau, est un monde de *lumière d'intelligence créative* constamment renouvelée. Sur le plan de la **pensée involutive**, l'Astral représente une **déformation de la réalité** qui va jusqu'à l'**effondrement de l'intelligence humaine**. Ainsi, la **pensée involutive** est **occultement manipulée, piégée** par des Intelligences Inférieures ou **entités** qui la **brouillent subjectivement**, ce qui empêche d'éclore la *substance originelle*, issue de l'Esprit, de parvenir à l'être de la Terre.

Le **système émotionnel** de l'être réduit ainsi, à presque néant, la compatibilité de la **pensée universelle originelle** de survenir, d'une façon mentale *espritiquement ajustée* pour ainsi dire, à la conscience de l'être humain. Pour qu'il bénéficie d'une telle *pensée épurée des effets astraux psychologiques interférant et distorsionant subjectivement la réalité originelle*, il lui faudra reconnaître les «facteurs égoïques mémoriels» qui la conditionne **subjectivement**, diminuant conséquemment la *lucidité* de son *intelligence de conscience* puisque ces **mémoires engrammiques** font chuter le taux vibratoire du **psychisme**.

Donc sur le plan psychologique, l'être involutif subit un **conditionnement inconscient** à partir de Plans Astraux subtils. Il croit donc que sa **matière à pensée** provient de son cerveau matériel, alors qu'elle est essentiellement issue des Plans Supérieurs Éthériques, mais **astralement manipulée au passage** lors de sa descente à travers l'Astral avant qu'elle ne puisse rejoindre un mental-cérébral particulier à qui elle est dédiée. L'Astral est composé de sphères énergétiques de vies immatérielles, c'est-à-dire d'**entités** «regroupées en forces» provenant donc de **psychismes désincarnés**, mais ce Monde Astral n'a de loin rien de comparable à la Confédération des Mondes Supramatériels.

Ce **Monde de la mort** est une dimension de vie dans laquelle les **âmes**, ainsi désincarnées de défunts corps physiques de la Terre, sont «emprisonnées» dans les «mémoires» de leurs expériences matérielles passées. Ce sont seulement ces «mémoires du passé» qui nourrissent alors leur conscience comme «une **pensée** limitée qui radote». Ces **âmes défunes** ou **entités** ne reçoivent donc pas le fluide énergétique d'une **pensée en mouvement** comme chez l'Humain. Au passage de la **pensée créative** dédiée l'humain, passant donc de l'Éther à travers l'Astral pour rejoindre la Terre, à partir des Forces Involutives ces **entités** détiennent ainsi les outils vibratoires nécessaires ou la capacité vibratoire d'interférer, de manipuler, de modifier la teneur intelligente de cette **pensée éthérique** de telle façon d'empêcher l'être

humain de prendre réellement conscience de cette Réalité Suprême Éthérique existant au-delà des Plans Astraux dit les Plans de la mort ou **la mort**.

Ceux-ci travaillent constamment *contre* l'être humain. Ils le pénètre à travers une *myriade infinie de formes-pensées colorées par l'émotivité* et, conséquemment, l'être humain se *névrose*. **La mort** est un «monde vivant» dont la réalité est inconnue de l'humanité terrestre et dont la *désastreuse influence, assujettissant la pensée humaine*, demeure encore une énigme pour l'humanité planétaire.

La philosophie représente des projections «inférieures» en intelligence de conscience, mais ces avancées philosophiques spéculatives constituent tout de même des efforts remarquables pour tenter de sortir l'Humain d'un niveau d'ignorance évident et l'entrer dans un autre de plus haut degré d'intelligence, mais ces efforts philosophiques ne furent pas suffisant pour le rendre *supramentalement intelligent*.

La conspiration astrale contre l'être humain de la terre :

Le **mental inférieur** de l'être humain involutif, c'est-à-dire l'**intellect**, se nourrit de *pensées astralement conditionnées* par le lien entre l'expérience qui se déroule et la mémoire du passé. Lorsque le corps humain meurt, l'être de conscience qui l'habitait se retrouve alors, en tant qu'**entité**, sur une des couches énergétiques hiérarchiques de l'Astral, la mémoire psychiquement acquise sur terre devenant alors le mécanisme de progression spirituelle sur ces plans. Sans l'expérience humaine sur terre, il n'y aurait aucun avancement évolutif dans **la mort** et ainsi l'**entité** dépend donc de l'être humain pour évoluer puisqu'il ne profite pas du sens intuitif de La Lumière d'esprit.

Le cycle nouveau d'une conscience humaine en **fusion psychique** avec l'Esprit, c'est-à-dire la **pensée créative** du Double, crée énormément d'émotions dans **la mort**. Les **esprits désincarnés** reconnaissent depuis, qu'un grand changement transmutatoire est en voie de psychologiquement transformer l'humanité planétaire. Cela les inquiète au plus haut point, car leur survie, dans **la mort**, dépend spéculativement du *contrôle émotif* qu'ils ont sur la vie des Humains qui sont *inconscients de leurs manœuvres mentales subtiles*.

Par la *manipulation astralisée* de la **pensée ajustée universelle** du Double, cette **pensée originelle** subit donc une *déformation subjective* de sa *teneur en intelligence créative* qui était ainsi psychiquement dédiée à l'adresse mentale de l'être humain. Des **pensées astralisées**, à *valeur d'inconscience*, sont donc fabriquées à partir du Monde de la mort qui, conséquemment, exerce une manipulation mondiale. L'humanité est une vaste réserve d'expériences dont les «mémoires expérimentales générées» sont ensuite utilisées par ces Forces Astrales des **entités**, ce Monde de la mort, ce Monde Occulte, agissant *contre* les intérêts des Humains.

La **conscience supramentale** va démontrer un jour que l'Être Inconscient Involutif est soumis, dans sa **volonté**, à certaines Forces Astrales subtiles qui colorent émotivement son intelligence planétaire et de façons alarmantes aux profits d'un «pouvoir astral» dont il n'est que le bouc émissaire sur le plan matériel. Par cette **instruction** présente, l'Humain va progressivement reconnaître une «conspiration astrale» d'**entités** montées contre lui. Cette découverte va alors graduellement le rendre «libre» et il reprendra «le pouvoir» de sa *propre lumière d'esprit* qui lui fut «retranchée» à la fin du cycle adamique marquant ainsi «la rupture» avec les Circuits Universels entrant alors l'être, de cette époque ancestrale, dans une **évolution régressive de conscience** dénommée l'**involution**.

Le Moi Universel est depuis «astralement noyé» dans une *marée incontrôlable de pensées subjectives* qui ne sont pas «siennes parfaites» puisqu'elles sont *émotionnellement colorées* sous des *influences astralisées inconscientes* provenant d'un Plan Involutif qui se joue de la vie de l'être humain, qui produit donc des *états d'esprit constamment en confrontation inconsciente de pensées subjectives involutives*. C'est là le *joug assujettissant* d'une **conscience expérimentale** et l'Humain la vit d'une façon «animalisée» parce qu'il ignore ce processus voilé subtil qui «l'affecte inconsciemment». Les **entités astrales** «contrôlent» donc la vie de l'être humain via des *pensées truquées* atteignant son **mental inférieur**.

La fin actuelle du cycle involutif est psychologiquement envahi par une *grande puissance astrale manipulatrice contre l'être de la Terre*, mais dans un même temps intervient la descente d'une *nouvelle énergie christique de conscience* pour mettre graduellement fin au règne astral sur le globe. Cette époque actuelle en marche va être des plus difficile puisque l'humanité est totalement dépouillée de moyens pour vaincre ce pouvoir involutif qui s'attaque à elle sous *toutes sortes de formes imaginables d'influences mentales nocives*. Pour le Plan de la mort, cela consiste en une «tentative de récupération» d'une plus grande portion possible de l'humanité, et ceci dans le but de s'assurer une continuité d'évolution sur les Plans Astraux où ces forces sont aussi actives.

Les adeptes maléfiques de l'Astral sur la Terre :

Il y a des êtres sur terre qui sont des *adeptes maléfiques* de l'Astral, c'est-à-dire des *mentals froids spéculateurs astralement manipulés pour dominer certains aspects de la vie*, des êtres qui excluent *la bonne volonté* ou la possibilité d'en reconnaître une. À leur façon dominatrice particulière, ils représentent les **Forces Involutives de domination** et conséquemment ce sont de «grandes puissances économiques matérielles» que seul l'Être Nouveau sera en mesure de combattre. Ces *consciences maléfiques* témoignent d'une *intelligence supérieure au centre froid et sans chaleur humaine* et, à la fin du cycle, ils seront utilisés pour créer, à différents niveaux de la réalité sociale, un chaos existentiel que l'humanité devra conflictuellement vivre avant que ne descendent, sur le plan matériel, les Forces de la Régence Planétaire suivies de Civilisations d'autres espaces.

Il y a des *adeptes maléfiques* de l'Astral sur terre, *inconscients* de leurs statut, qui remplissent un *rôle dominant* qu'ils ne comprennent pas réellement, mais qui leur aura été télépathiquement suggéré au fil de leur vie par la voie de **la pensée astrale incitative** et conséquemment ils nourrissent des projections de plus en plus opposées aux grands principes civilisateurs. Les lois des gouvernements en place n'y pourront rien, car ils utiliseront les «failles» de celle-ci profitant ainsi de la dilution de plus en plus grande de l'autorité légale. Ces *stratégies dominants maléfiques* passeront alors pour des héros, comme il le fut au début pour le mouvement nazi de la 2^{ième} grande guerre mondiale. Ils profiteront donc du *chaos existentiel alors engendré* pour faire prévaloir leurs droits et la vie deviendra un *cauchemar à l'échelle mondiale*, et aucune nation n'évitera la souffrance causée par le *démembrement de ses institutions sociales humanistes*. L'économie sera alors bouleversée par de *grandes puissances financières dominantes* qui remplaceront l'intelligence dans la gestion, ces dernières «dictant alors leurs pouvoirs» et pour ce faire manipulant de vastes sommes d'argent maîtrisant conséquemment l'économie mondiale. Ceci entraînera des vagues de suicides de

plus en plus marquées et il sera impossible de mettre fin à ce fléau, les Forces Astrales possédant déjà ***le contrôle sur la personnalité humaine inconsciente...***

Dernière offensive astrale contre l'humanité :

C'est ***LA PEUR*** dont les dérivés sont la ***crainte intérieure émotionnelle***, l'***insécurité émotive*** créant l'***angoisse***, l'***anxiété***, les ***frayeurs***, mais il faut mentionner que ce sont foncièrement ces ***souffrances émotionnelles*** qui poussent l'être d'aller plus loin dans les recherches de solutions enviables comme résolution aux problèmes de sa vie conflictuelle et que l'on appelle : ***la quête de vérités***. Alors, rencontrera-t-il sur sa route le phénomène de l'Être Nouveau qui l'aidera à traverser cette période pénible ? Sur les Plans Universels, il est dit que le plan d'évolution de l'Être Nouveau est d'une telle perfection, qu'il est impossible à un être humain, qui cherche à se rallier à la source du Double, qu'il ne puisse y parvenir même si son approche est hautement astralisée. Il existe une seule condition : il doit ***reconnaître***, quelque part au cours de son évolution, son lien psychique avec l'Astral. Un tel être ne pourra alors mourir, car des «vaisseaux étrangers du cosmos» l'auront identifié et vont l'extirper de la surface de la Terre avant le ***choc final*** que connaîtra la Terre avant la fin du 21^{ème} siècle.

Les ***différents modes subtils de contrôle astraux involutifs*** sur le ***psychisme*** de l'être dépassent la compréhension humaine. On distinguera ces plus puissants contrôles dans la personnalité de certains hommes publics, comme par exemple dans les pays sous-développés d'Afrique où il existe des dictateurs tortionnaires. Par contre le cycle des gouvernements planétaires anti-humains tirent à sa fin et le 21^{ème} siècle va connaître un changement radical dans l'évolution politique de la planète à tous les niveaux de l'organisation sociale.

Toutes ces ***formes passées de possession mentale astralisées*** seront détruites avec la descente de la Régence Planétaire à la fin du cycle. Rien alors ne sera en mesure de s'opposer à la force créative et puissante de ce Gouvernement Invisible. Ceci va marquer le début d'une Ère Nouvelle où le contrôle de l'évolution politique sur terre ne sera plus entre les mains de l'Astral, mais entre celles d'Êtres Lumières.

Les Forces Cosmiques, de cet Ordre Nouveau, ne vont pas transiger avec l'Astral, car elles sont «absolues en puissance». La Régence Planétaire ne va craindre rien et fera éclater tout ce qui va nuire au bon partage de la Terre. Pour la première fois, depuis la descente de l'être dans la matière, un gouvernement humain, en ***fusion de conscience éthérique***, aura été établi sur cette planète colonie. Le phénomène «psy» sera alors scientifiquement reconnu à l'échelle de la planète et les scientifiques s'intéresseront à toute recherche susceptible d'éclairer cette dimension encore nébuleuse de la vie.

Les ***adeptes dominants maléfiques*** de l'Astral, où qu'ils soient dans le monde, seront alors les premiers foudroyés par l'énergie de la Régence Planétaire. Dans l'avenir, il sera impossible de prendre «le pouvoir» dans une nation et l'ériger en dictature, car les peuples sont ***nés pour leur liberté d'expression et de créativité***. Ces ***stratégies dominants*** de l'Astral seront éthériquement localisés à travers le monde et invités à prendre conscience de leur domination exploitatrice sur l'Humain. Ceux qui s'opposeront à une ***vision humaniste intelligente*** ***connaîtront la mort physique*** et la planète sera ainsi débarrassée de ceux rendant insupportable la vie d'une multitude de personnes impuissantes.

Différents degrés d'aliénation servent les Forces Astrales, mais l'être qui a découvert son «identité», via le phénomène de la **fusion psychique**, de par son **mental supérieure** en progression il reconnaît parfaitement la «nature insolite» de ces **actes subjectifs** et en comprend les aspects les plus subtils dans son mental. Les Forces Astrales gardent les êtres de la Terre dans «l'ignorance», car il en va de leurs intérêts vitaux de «survie astrale».

Les Forces Astrales ne travaillent pas seulement au niveau du **mal évident** dans le monde, mais aussi au niveau d'un *bien spirituel* qui continue, par la foi naïve qu'il soulève et entretient, d'englober, d'illusionner, de fanatiser les êtres dans une «forme d'inconscience» encore plus subtile et difficile à percevoir. Si le **mal** est évident, le **faux** peut être aussi **retardataire** pour l'évolution d'esprit des êtres, car les **voiles imaginatifs envoûtants**, qu'ils utilisent, sont trop subtils pour en détecter l'arnaque spirituelle.

À mesure que la civilisation va dévaler vers sa décadence, progresseront alors des phénomènes paranormaux sous forme spirituelle qui vont magnétiser l'imagination. Ce seront les derniers assauts de la fin du cycle astral contre l'humanité planétaire, avant que n'apparaissent sur le globe les Forces de La Lumière. Beaucoup seront impressionnés par *les miracles* qui astralement surviendront et même la science va témoigner de la réalité objective de ces manifestations issues des forces psychiques de l'Astral. Ni alors la science et ni les êtres de grande foi ne verront que derrière ceux-ci se cachent les plus hautes formes de manipulation astrales spirituelles contre l'humanité. Comme par le passé, par prudence l'Église demeurera stratégiquement sur ses gardes et ne se prononcera pas, mais beaucoup de gens ne comprendront pas le phénomène astral de ces pouvoirs occultes «illusionnant» les consciences. L'Astral va ainsi chercher à **étendre sa domination** sur la Terre de cette façon et la Vierge sera utilisée, en miroitement émotif affectif, dans cette «lutte finale pour le pouvoir sur l'humain».

L'empire du mensonge cosmique :

L'**empire du mensonge cosmique**, par définition, a la fonction d'utiliser «l'ignorance» pour contrer le processus cosmique d'évolution de conscience en vue de «la faire progresser vers une intelligence de plus en plus perfectionnée». C'est un «principe fondamental universel», mais toutes les Forces Astrales s'y opposent et se servent plutôt de la **souffrance humaine**, sur tous ses aspects, desservant la poursuite de leur propre évolution astrale. Cette avancée est difficile à «humainement accepter», mais sa réalité est incontestable par le constat chacun de son **propre cauchemar de vécu humain...**

Toute forme de communication avec le Plan Astral doit être évaluée par l'être lui-même, car «l'Astral n'a aucun sentiment pour l'être humain dues aux lois lucifériennes qui le dominant. L'amour pour l'humanité planétaire n'existe pas dans l'Astral.» La vérité concernant cet état astral des **entités**, ce que l'on appelle erratiquement les anges, a été «voilée» à l'entendement humain entretenu donc dans «l'ignorance de la réalité».

Toute forme de **médiumnité** est **astralement conditionnée** et contamine l'intelligence de l'être humain qui la canalise mentalement, à court ou à long terme, et pour lui faire finalement croire à des «vérités truquées», c'est-à-dire des «traquenards involutifs» dont il paiera la note économiquement par exemple. L'Être Nouveau va ainsi discerner, que ces «fausses vérités» sont «l'envers de mensonges», donc un «grand pouvoir de manipulation» sur l'Humain.

Les **médiums** doivent donc devenir «intelligents», c'est-à-dire «discernant de la réalité» et ils doivent prendre sur eux la notion du réel, au lieu de se faire *imposer des notions astrales* qui servent le jeu involutif de la *diminution* de leur **esprit** par d'autres **esprits astralisés** «moins intelligents en potentiel qu'eux» et bénéficiant d'une incorporalité astrale. Tant que les **médiums** n'auront pas reconnus que leurs communications avec le Monde de la Mort les «conditionnent personnellement» à une façon de penser qui convient à un plan complexe d'influences destinées au contrôle de leur mental et du mental de l'être humain interlocuteur, ils demeureront les «grands serviteurs» de ces *entités astrales retardataires*. Ils devront un jour les «neutraliser» lorsqu'ils seront suffisamment avancés en fusion d'intelligence avec le Double, leur source de *lumière d'esprit*.

Les **entités**, qui communiquent avec l'être de la Terre, perçoivent le taux vibratoire de *sa lumière* et c'est à partir de cette perception qu'elles peuvent mesurer le niveau d'intelligence à laquelle l'Humain a accès sur le plan matériel. Dès que ces **entités** percevront la puissante lumière de l'Être Nouveau, il pourra «les forcer» à dévoiler leur jeu et lui parler avec intelligence, c'est-à-dire en couvrant le moins possible leurs communications d'informations mensongères.

L'être ne connaît pas les **lois du mensonge cosmique** qui «conditionnent» le **savoir éthérique** et tant qu'il n'aura pas pris «conscience absolue» de son êtreté (via la **fusion psychique**), sa **médiumnité** sera sujette à la «coloration ou la déformation du savoir» à partir du Plan Astral auquel il est karmiquement rattaché par le phénomène de ses vies antérieures.

L'**être médiumnique** abolira donc son «allégeance naïve» avec les Plans Astraux et il apprendra à se faire l'avocat de sa propre défense. Mais il n'y accédera que dans la mesure où il aura accepté le fait cosmique du *mensonge astral* imposé à l'humanité par ces Plans Astraux, dont il vénère et glorifie religieusement et même pieusement depuis toujours par son ignorance profonde de la réalité et ses superstitions aveugles délirantes.

Les entités n'ont aucun choix que d'entretenir des intentions suppressives contre l'Humain :

L'Être Nouveau Intégral réalisera que **les morts** n'ont aucun droit, aucune liberté en Astral. Seul l'Être Conscient a accès à des droits et à la liberté. Même si **les morts** connaissent cette loi, ils «ne peuvent» en informer l'être humain, car ils sont «obligés» de chercher à l'attirer vers leurs plans au terme de sa vie matérielle afin de *maintenir leur pouvoir sur terre*. Et ce sont les pouvoirs psychologiques et psychiques qui donnent aux Plans de la mort, donc à ces **entités**, leurs plaisirs. Sans ces *pouvoirs psychologiques émotifs*, elles *souffrent* de la *solitude* qui ne peut être compensée que par la «communication médiumnique inconsciente» avec l'Humain de la Terre et dont les influences subtiles *«colorent subjectivement»* la conscience humaine. Donc, tous les «abus» et «insuccès existentiels» sont provoqués par eux et c'est peu dire. **Les morts** se servent donc «de tout» pour «influencer» l'être involutif et ainsi le *retarder* dans son évolution de conscience.

Au cours de cette nouvelle évolution en cours, le Plan Astral «perdra graduellement son pouvoir sur l'Humain et il ne pourra plus l'influencer dans son mental ou se servir de ses émotions inférieures pour le faire souffrir», car le lien avec **la mort** sera «neutralisé» par une transformation profonde, c'est-à-dire une *transmutation psychique* qui mènera alors le Nouvel Être à la *compréhension parfaite* des **lois de la vie et de la mort**. Le ciel ou le Haut-Astral ainsi que l'enfer ou le Bas-Astral trembleront devant la Conscience Nouvelle, car elle ne sera «plus influençable» à partir de ces plans et la vie humaine sera remplie d'**intelligence créative**. Les **Ténèbres** auront complètement disparu de la conscience évolutive, et **la mort** et ses «illusions» auront été balayées de la conscience de l'Être Nouveau.

Capable de communiquer avec son Double et ainsi en mesure de s'assurer de la qualité de son intelligence individuée, l'Être Nouveau va facilement communiquer avec le Monde de la mort, tant sur les plans supérieurs que sur les plans inférieurs de celui-ci. Il lui sera alors confirmé que : *les morts ont toujours cherché à déjouer l'intelligence humaine à travers de multiples formes mensongères de spiritualité qui englobent la conscience des peuples et des nations.*

La mémoire émotive engrammique de l'âme :

La «*mémoire émotive morbide*» de l'âme «voile énergétiquement» la dimension psychique **esprit** si elle n'est pas dépolarisée, débarrassée de ses *pollutions subjectives*, épurée donc de ses *bibittes psychologiques* ou *frustrations mémorisées émotionnelles* dites *engrammes* ou *mémoires négatives engrammiques*. L'Histoire de l'humanité est actuellement un bain d'expériences astralisées, et non une **source de savoir éthérisé** pour renaître à un autre niveau de vie. L'Éther redonnera à l'être l'**infinitude de sa conscience**, c'est un accès psychique seulement possible s'il en arrive à se libérer du *pouvoir de la mémoire émotionnelle subjective dominant sa conscience expérimentale*.

L'âme est donc une *force virulente* de la conscience : *elle incite l'être à vivre des actions totalement contraires à ce qui lui conviendrait parfaitement*. Même si les événements en résultant ne lui conviennent pas, l'individu n'a alors d'autres choix que de s'y plier. L'Être Nouveau ne se pliera plus à la vie, c'est elle qui se pliera à ses besoins réels. Ceci exige donc une **supraconscience** et, conséquemment, une **force intérieure** fondée sur la **science réelle des lois psychiques** derrière lesquelles se cachent les *voiles* de l'âme.

L'Être Intégral fera, «en autorité», la gestion de sa vie créative et ne la *subira plus*. Il la «pliera» à **sa volonté** et la «forcera» à répondre à ses *besoins objectifs* de par **sa volonté** et son **intelligence nouvelle**, qui sont des *attributs psychiques* parfaitement axés sur le *pouvoir créatif* de sa **fusion psychique**.

L'activité du Monde Astral est d'une telle subtilité, que toutes les *lois assujettissantes* de l'**involution** devront être démasquées par l'être lui-même, qui va comprendre à quel point il est *psychologiquement piégé* par des «mémoires subtiles» rendant *prisonnière* sa *personnalité subjective* qui y répond réactivement en *émotions morbides* de toutes sortes le *névrosant*, et «l'éloignant» conséquemment d'un *centrisme mental réellement intelligent*. La *personnalité subjective* transmutant psychiquement un jour à la *personne objective*, via le phénomène de la **fusion psychique** avec l'Esprit, ses *mémoires émotionnelles* seront alors *progressivement neutralisées* et, conséquemment, l'être transite d'un état *psychologique subjectif émotivement*

influençable à un état de *lucidité créative objective anémotive*, ce dernier terme voulant dire «sans émotion».

À cause de ses *limitations psychiques involutives*, l'être humain inconscient ne peut lucidement réaliser que l'Astral existe et que ses *lois* sont *anti-lumières* et ainsi *anti-humaines*. Son empêchement de voir la réalité provient, d'une part, du fait qu'il a été «subtilement conditionné» à des *croiances mensongères* entretenues par les *religions involutives* qui l'ont toujours incité à «vénérer le ciel», l'invitant donc à entretenir, à son endroit, un «fanatisme émotif sentimental» comme si le Ciel Astral était toujours *prévoyant, attentionné, généreux, protecteur et compassionnel* envers sa personne assurément «fautive et pécheresse». Et cet «engouement aveugle» persiste même si l'individu fut constamment placé devant des faits contraires. Contraint à l'*ignorance involutive*, il ne pouvait donc «reconnaître la vérité». L'Astral a donc «subtilement forgé» sa *construction psychologique subjective émotivement réactive* basée sur des *mémoires engrammiques morbides* «l'éconduisant» à des *misères mentales ahurissantes* aboutissant le plus souvent à des *insuccès*. Un jour, lorsque son évolution de conscience sera suffisamment achevée, de son vivant, l'êtréte pourra même délaisser son corps humain physique mais sans pour autant qu'il ne meure et, à cause de l'*immortalité accomplie de sa conscience lucide objective*, transiter en *énergie psychique* vers un autre espace-temps où **la mort astrale** des **entités** n'existe pas.

L'*épuration astrale mémorielle* des *engrammes* dans la **conscience** entraîne un tel changement évolutif chez l'être qu'il ne peut plus vivre selon les *attitudes tordues* de sa *personnalité ancienne subjective*, mais selon la «vibration pénétrante» de l'énergie du Double Cosmique dite l'Esprit. Il va ainsi développer une *identité réelle de personne* et, ne vivant plus un *personnage mensongé*, il va exprimer une *transparence authentique* des profondeurs de sa **conscience universelle créative**. Donc, tant que la *personnalité* n'a pas psychiquement transmutée à la *personne*, elle demeure *astralisable* et *astralisée*, et c'est ce phénomène involutif qui empêche l'être de «savoir» mettant alors en marche les *mécanismes astraux de sa conscience inférieure pour bloquer l'accès à une science supérieure et ainsi mieux dominer la conscience tout en retardant son évolution*.

L'Astral et la *personnalité* sont fait d'une même *énergie subjective*. L'Être Inconscient Involutif ne peut «seul» identifier l'Astral en lui, car il ne profite pas encore d'une **conscience vibratoire objective** travaillant en complicité avec l'intelligence du Double l'enseignant continuellement par de *subtiles prises-de-conscience* sur la réalité. Il lui est donc *impossible* de comprendre pourquoi il est «esclave» de sa *personnalité*, de son *personnage subjectif* qu'il «déteste foncièrement». Issue de cette **instruction mondiale**, via ces élaborations, la **science supramentale** peut l'amener à «plus objectivement reconnaître» la *programmation astrale subtile* dont il est «victime» depuis sa naissance et lui permettre de faire des recherches intérieures, c'est-à-dire des «introspections psychologiques» dans le but de découvrir les raisons de ses *souffrances émotives*. En dehors du **savoir** de cette **instruction supramentale**, ses recherches spirituelles ne lui permettront pas d'éliminer les *voiles astraux obstruant sa conscience*, car la recherche elle-même sera *tissée d'astralités subtiles l'égarant*.

Le phénomène d'autoépuration des engrammes :

Phénoménalement en cette Ère du Nouvel Âge, ce seront étonnamment les **propres souffrances psychologiques émotionnelles** de l'individu, qui vont faire transmuter sa **conscience involutive** à une **conscience évolutionnaire**. C'est comme si la **neutralisation psychique émotive**, de ces **énergies négatives mémorielles** dites **engrammes**, se «consumait» phénoménalement via le lot des **souffrances psychologiques endurées**. Il se produit donc la «**consumation psychique énergétique**» des **voiles d'opacité négative** englobant le **mental supérieur** et qui, conséquemment, plaçaient un **bâillon énergétique** sur l'**esprit** ou le **mental supérieur** du **psychisme**. Donc tant que la **supraconscience** ne fait pas partie de la **vie mentale supérieure** de l'**égo**, l'être n'a «aucun pouvoir» sur une «**destinée créative**» qu'il pourrait ainsi forger et il doit plutôt **subir un destin** puisque les Forces Involutives, liées au **psychisme**, sont trop grandes pour qu'il puisse «éviter» les pièges astrologiques ou casser les chaînes astropsychiques que lui impose sa **programmation karmique involutive**. Ce sont donc les forces souterraines de l'**âme** qui exercent sur lui une **pression émotive constante** et une **domination des instincts sensuels**, ces aspects psychiques de la **conscience involutive** programmés à partir des plans inférieurs de l'Astral.

Les forces psychiques de l'**âme** ne peuvent être contrôlées que par une conscience éveillée aux jeux manipulateurs de l'Astral. La **psychologie classique traditionnelle** est totalement axée sur le principe des possibilités et travaille sur les «conséquences d'une cause mémorielle de frustration émotive demeurant le plus souvent inconnue (de là ses insuccès). Cette condition donne à l'Astral toute l'envergure nécessaire à la **soumission inconsciente** de l'être à des expériences involutives et, faute de **savoir**, l'invitant plutôt au «pardon» envers ceux qui l'ont traumatisé, et parce que le psychologue comme l'individu ne savent pas comment faire pour «psychiquement épurer» les **émotions négatives** d'une conscience qui **souffre de misères mentales**.

En quelque sorte, c'est le phénomène de la **personnalité subjective** qui «déforme» l'intelligence humaine et quelque soit son «apparente» stabilité. La Lumière qui un jour en arrive à percer l'**esprit** de l'être, c'est par **prises-de-conscience** qu'elle va «forcer» l'**égo** à «voir la réalité» selon des «projections» dont son «intelligence discernantes» tentera de redresser la **trajectoire subjective**. Ce sont donc des «chocs de conscience» qui iront à l'encontre de ce que la **personnalité** acceptera, car elle «désire le statut quo» et elle **combattra subjectivement en rejetant tout effort de changement**. «L'intransigeance logique» de l'**intellect**, appartenant au **mental inférieur** encore sous le contrôle astral, interviendra sitôt prestement en faveur de la **personnalité** en «tergiversant rationnellement» sur la situation, en «rationalisant» donc **subjectivement** afin de «fournir» à l'**égo** des «prétextes tordus illusoire» afin de «l'égarer» ainsi que la **raison objective** qui cherchait à poindre.

Cette partie *spirite* de l'**égo**, que l'on pourrait dénommer le *périsprit subjectif*, occasionne dans la vie des actions réactives menant à la *souffrance émotionnelle* malgré l'intervention de la **volonté** et de l'**intelligence de discernement** de l'être, car il constitue un *voile d'opacité énergétique* englobant l'**esprit** qui ne peut lui venir en aide. L'être continue alors d'en être «victime» et ne peut dépasser le stade de la *vie inconsciente* et doit en *subir* les conséquences douloureuses tant qu'il ne sera pas parvenu à psychiquement transmuter de sa *personnalité* à la *personne*. L'Astral est un *monde de puissantes influences désastreuses* sur l'être humain et que l'on pourrait appeler **LE MAL** s'opposant en maître **AU BIEN** issu des influences positives intuitives du Double arrivant à fortuitement percer la *carapace périspiritique subjective* de l'**égo**.

L'aspect **esprit** du **psychisme** est une *aptitude créative* liée à une énergie éthérique, dénommée l'Esprit, canalisée en direction de l'humanité par le Double. Mais sa «réception psychique» existe en autant que l'être a amorcé le phénomène extraordinaire de la **fusion psychique** neutralisant graduellement le **périsprit**, libérant alors la dimension **esprit** de ses *voiles d'opacité énergétique engrammique* tel le vortex énergétique d'un chakra qui s'ouvre progressivement. L'**esprit** ne peut être indéfiniment retardé dans son évolution de conscience et ainsi les Forces Cosmiques Originelles reviennent vers la Terre non pas physiquement pour le moment, mais via une nouvelle énergie christique dénommée l'Esprit. Elle est ainsi canalisée vers les psychismes à l'adresse mentale d'une conscience prête à la recevoir, à la reconnaître, et travailler avec elle.

L'Éther est au Double et ainsi à l'**esprit**, ce que **la mort** ou l'Astral est à l'**âme** ou à la **mémoire émotionnelle**. Le «salut de l'**âme**», pour goûter un jour la «félicité du ciel», est une chimère astrale, une illusion spirituelle religieuse entretenue dans *la peur* ou dans une *crainte frayeur* du châtiment de Dieu. Cette «conspiration astrale» contre l'être humain, souffrant d'*insécurités émotives*, l'a amené à ne pas contester les doctrines des religions involutives d'où sont issues les plus grandes pensées spirituelles de l'humanité. Ce **mensonge cosmique** est à la source même de l'impuissance de l'être, ce qui l'a graduellement mené vers la *totale atrophie de sa volonté* quant aux courants occultes de vie qui traversent sa conscience par le biais d'une *pensée subjective totalement dominée par l'émotivité*.

L'**esprit** est donc «esclave» des *courants psychiques réactionnels* qui naissent des *forces émotives* issues des *mémoires engrammiques inconscientes*. Cette condition ignorée «d'asservissement mental» est donc responsable du développement des *formes-pensées subjectives* et, conséquemment, des *compulsions réactionnelles* qui en découlent. Tant que l'être n'aura pas suffisamment développé de *conscience* nécessaire à *objectiver* sa **raison** et la faire croître au-delà de ses *opinions involutivement conditionnées*, il est évident qu'il serait «impuissant» à supporter le poids d'une **conscience universelle** qui ne connaîtrait pas de frontière.

La **mémoire intellectuelle** ne correspond pas à l'*intelligence* de son **esprit**, mais au développement mémoriel de l'**âme** et donne parfois l'impression d'une «grande intelligence», alors que ce n'est que de «l'intellectuance mémorielle». L'**intellect** est donc au «service mémoriel» de la *connaissance astrale involutive* et non du **savoir**, issu de la dimension psychique **esprit**, canalisé mentalement du Double.

Les **entités astrales** représentent une «dimension d'intelligence» en Astral, mais *involutivement assujettie* à ressentir de la **haine** envers les Humains de la Terre. Cela surprendra, mais il en est ainsi. La **haine** est donc subie par les **entités, dominées sous l'assujettissement de lois astrales involutives**, à partir du moment où elles délaissent leur corps matériel de support aux expériences planétaires. Cette **haine** n'est pas représentative de ce qu'elle est sur terre, car sur le plan matériel son actualisation psychologique est directement liée à l'**émotivité humaine affective**, alors que dans le Monde de la mort la **haine** fait désormais partie de «la mentalité» des **entités**, de leurs «forces», de leurs «moyens», de leurs «outils de travail» pour ainsi dire, et ce à quelque niveau de hiérarchie spirituelle qu'ils occupent à partir du Bas-Astral jusqu'au Haut-Astral. Donc, même ce que l'on appelle «les saints», occupant les plus hauts niveaux hiérarchiques des plans spirituels en Astral, ils sont foncièrement anti-Humains et donc **anti-lumière d'esprit**, et cette **haine** naît de «l'impossibilité» qu'elles ont de «se rendre libres» de leur condition de **domination astrale involutive**. Elles éprouvent conséquemment de l'**envie** envers l'Humain, face à sa «liberté» d'occuper le plan matériel et d'en jouir créativement...

Les **entités** de l'Astral savent donc qu'elles ne peuvent «se rendre libres» dans leur monde immatériel puisque **la mort** fait partie de l'**anti-intelligence**, véritable séparation entre l'être et La Lumière. Il ne s'agit surtout pas de «blâmer» **les morts** puisqu'ils sont **assujettis** et ainsi **involutivement dominés**, mais il est important de comprendre les **lois de la mort** si l'on veut comprendre les *lois de la vie*.

Que l'**entité** habite une basse couche énergétique astrale ou un autre plan hiérarchiquement plus élevé, **les morts** demeurent **tous aussi dangereux**, «dominés» qu'ils sont sous le contrôle des Forces Involutives Lucifériennes et Sataniques dont le siège gouvernemental se situe dans des *zones de temps trop avancées* pour la majorité des **entités** «peu hautement vibratoire» constituant l'humanité décorporalisée en Astral.

L'être humain voit la mort physique comme un phénomène naturel inévitable, alors qu'elle n'est qu'une sortie finale en Astral vers une dimension où c'est le **corps astral psychique** ou l'**âme mémorielle** qui devient le «véhicule de vie» de l'**esprit**. Mais cette situation est inversée en incarnation sur le plan de la Terre, car c'est l'**esprit** qui a tendance à «raisonner» l'**âme** par le biais de l'intelligence issue du Double. Mais ce dernier n'y arrive pas toujours, à cause du «bas état vibratoire» de l'être et ainsi de sa «faible réception mentale» et «faible *volonté objective*». Le concept ancien de l'**âme** fait partie des vieilles doctrines religieuses émotivo-spirituelles de l'humanité involutive.

L'être humain est à un tel point «prisonnier» du concept du **bien et du mal involutif**, que la totalité de sa conscience repose sur une inévitable **tension névrotique** qui en résulte excessivement. À cause de la **violabilité astrale** de sa conscience planétaire, à cause de l'**ignorance profonde** des Lois Occultes, sa psychologie **involutivement piégée, programmée, conditionnée, infériorisée, complexée, médiocrisée, engrammée, subjective** et c'est peu dire, ne profite donc pas d'une *identité créative réelle*. Depuis des millénaires, les maux de l'humanité sont conséquemment causés par la **dualité du bien et du mal luciférien**.

L'Être Nouveau va découvrir que la *lumière astrale involutive*, qui survient à l'Être Involutif via une *pensée astralisée réflexive* qui tend à nourrir d'*intelligence de conscience* sa dimension psychique **esprit**, n'est en fait qu'une *fourberie cosmique* qui le conduit à sa perte. Le travail astral *luciférien* est : *d'empêcher l'être humain de reprendre le pouvoir de l'Énergie Universelle et le mettre sous son contrôle créatif absolu*. La *lumière astrale* contient donc subtilement : *la totalité des probabilités d'échecs pour ne pas qu'il y arrive*.

Il faut donc que l'état vibratoire du **psychisme cérébral** devienne élevé en vibrations. C'est «l'état atomique vibratoire» du cerveau biologique, imprégné de l'énergie du **psychisme**, qui doivent ainsi, en duo, conjointement s'accroître en état vibratoire à travers le cheminement de *prises-de-conscience évolutives* facilitées par l'épuration progressive des *mémoires négatives engrammiques* de l'âme enlevant conséquemment les *voiles énergétique négatifs* enrobant l'**esprit** et permettant alors un lien de *lucidité accentuée* avec le Double. Reste que seul l'**esprit**, via l'intervention psychique de l'Esprit ou le Double, peut élever le «taux vibratoire de l'atome» et permettre ainsi l'entrée du **psychisme** dans de «nouveaux corridors de temps», c'est-à-dire dans les Univers Parallèles où il aura contact avec des Êtres Systémiques évolués.

Les frontières spatiales seront alors abolies par le **dédoublement éthérique** de l'être et sa conscience découvrira une nouvelle orientation se situant au-delà de l'espace-temps planétaire.

L'existence des Mondes Parallèles ne peut être confirmée par la **science traditionnelle cartésienne**, car elle ne possède pas la technologie nécessaire à «l'atomisation vibratoire du psychisme cérébral».

Le pouvoir involutif retardataire :

L'être doit s'efforcer de développer son **esprit**, donc sa **conscience** en fonction d'être en mesure de «retourner» un jour à sa **source cosmique originelle** en Éther, car il fut créer dans le but que, de par son *évolution d'esprit*, il soit acheminé à «s'unifier» avec elle afin que naisse, dans le cosmos, un **nouvel archétype humain**. «L'intégration» de tous les plans d'énergie de celui-ci va constituer «le dernier et le plus complet des cycles de la création d'hominidés dans l'Univers Local».

Il faut donc considérer le cerveau-psychique comme une radio qui reçoit de l'information occulte sous forme de **pensées-énergies**. Elles sont d'abord à teneur *involutive* représentant une forme primitive de communication, avant qu'elles ne deviennent un jour à teneur *évolutive parfaitement intelligente et créative*. Le mental enregistrera alors des «longueurs d'ondes télépathiques ne faisant plus partie des mémoires psychologiques de son MOI pensant astralement».

Il devient ainsi étonnant d'apprendre que la race prochaine sera «plus perfectionnée» que les Races Cosmiques qui donnèrent naissance à l'humanité actuelle. L'Être Intégral, c'est-à-dire celui qui sera parvenu à *psychiquement transmuter* et *intégrer* les nouvelles énergies fluidiques qui lui surviennent fusionnellement, va représenter le plus haut perfectionnement des races d'hominidés dans l'Univers Local. Les Pères de la race ne pourront plus alors **dominer** les Fils puisqu'ils seront «plus perfectionnés» que ceux qui les auront précédés dans un Monde Cosmique Éthérique encore inaccessible aux êtres évoluant de la Terre qui, malheureusement, ne se connaissent pas encore intérieurement eux-mêmes.

Tant que cet «état d'ignorance» perdure, l'être est **astralement dominé**. Par contre, plus il prend «conscience», plus il «sauvegarde sa liberté», et plus il «se préserve» des Forces Astrales du système de l'Univers Local qui l'ont **assujetti** et tentent sans relâche de le **récupérer** sous les **lois de leur joug dominant**. «L'état vibratoire» du **psychisme** doit être suffisamment «accentué» pour pouvoir psychiquement entrer en *fusion de pensées intelligentes* avec la source éthérique : le Double.

Le monde de la pensée :

La **pensée humaine créative** n'a donc pas son «origine» dans le cerveau psychique, car elle est fondamentalement issue d'un Monde Immatériel, dénommé le Plan Mental en Éther, et dont l'Humain évoluant répond foncièrement de ses lois. La «nouvelle évolution psychique», qui survient éthériquement, va aussi investir l'être d'une «nouvelle puissance» lui permettant, au cours de ses déplacements psychiques extra-corporels, de lui ouvrir les accès à son *infinitude*...

Le **Monde de la pensée** est non seulement une dimension psychique atteignant l'êtréte évoluant dans la matière, mais aussi une dimension spatio-temporelle dont l'évolution virtuelle, en progression science, définit l'actualisation de l'Humain. La **conscience** de l'être est donc le «sous-produit phénoménal» de l'activité créatrice de ce monde ou de ces *plans suprainelligents créativement avancés* dans les sciences de l'Univers visible et invisible. Le Monde Mental est un univers en lui-même rigoureusement organisé, émettant des forces énergétiques fluidiques qui convergent à travers chaque **conscience humaine** et ajustées selon le niveau d'évolution personnelle de chacun, donc de façon à établir une relation de plus en plus évoluée avec l'être de la Terre.

Sur la courbe universelle évolutive, l'être humain représente : *le plus haut niveau de développement possible d'évolution de conscience*. Ceci, dans le cadre des Lois Universelles du **libre-arbitre décisionnel** utilisé comme «forme d'illusion» pour «initiatiquement l'éconduire» à travers ses expériences. Son évolution va conséquemment l'amener un jour à prendre conscience du *pouvoir astral retardataire* et de ses *mémoires subjectives inconscientes émotionnellement engrammiques, manipulant réactivement ses comportements psychologiques*. Il réalisera aussi que ses *formes-pensées involutives* étaient loin d'être issues d'un *savoir instantané absolu* du Double canalisé à son adresse mentale planétaire. Sa **fusion psychique** avec l'Esprit va donc progressivement éliminer cette **barrière psychologique et psychique engrammique** de son MOI expérimental, qui sera remplacé par la *lumière* de sa propre et indivisible *intelligence universelle*.

L'être en viendra donc à finalement bénéficier du lien cosmique avec ces Mondes Supérieurs de l'Intelligence Universelle, et aussi des Plans Inférieurs attirés à la matière. Ce *lien fusionnel* va élever son «taux psychique vibratoire» et il partagera sa vie avec ces Intelligences qui, de tout temps, ont veillé sur son évolution afin qu'il fusionne dans un futur prochain, donc dans une «unité parfaite» avec ces **consciences supérieures** et **inférieures**. Ceci marque le début d'un Âge Nouveau sur la planète...

L'exploitation astrale du mental

Une vague de **nouvelle énergie éthérique** descend donc vers la Terre s'induisant dans les mentals et ce qui force la transmutation psychique de l'Être Involutif qui commence alors à vivre progressivement selon un mode «vibratoire d'expression» concordant avec des nouvelles forces internes issues de son **psychisme**, mais le phénomène se réalise extrêmement lentement. L'Univers est une multiplicité de Plans Énergétiques et de Mondes interreliés, dont les facettes multiples se raccordent et se désaccordent finalement dans la conscience de l'être planétaire. La survenue de l'**intelligence supramentale** vient corriger cette situation de **désordre expérimental** qui fit de l'être involutif un *esclave astralisé* de la vie, et dont les exploits planétaires se résument aux *souffrances tous azimuts de l'humanité*.

Le cerveau humain biologique a été parfaitement développé par les Intelligences Systémiques qui l'ont créé. C'est au niveau énergétique de son contenu psychique qui est le problème, car il est *télépathiquement violé*, c'est-à-dire *interféré* par les Forces Astrales qui *involutivement le domine, l'exploite mentalement et émotivement*. Étonnamment pour l'entendement humain, il est annoncé que ce sera l'*intensité émotive des souffrances psychologiques émotionnelles* qui fera «psychiquement transmuter pour un mieux-devenir», cet *état d'assujettissement mental* et qui donnera progressivement l'infusion d'une **conscience cosmique évolutionnaire** pour ainsi dire, remplaçant progressivement la **conscience planétaire involutive**. C'est enfin l'accès à une *ultime souveraineté mentale progressive* ou l'**esprit** deviendra *libre* des Mondes Parallèles interférents. À partir de cette vie nouvelle, l'individu psychique devient un **surêtre**, un **surhumain**, du moins égal aux Forces qui dominèrent son expérience intérieure au cours de son **involution**.

Le phénomène **évolution** marque l'accès de l'être aux Éthers Supérieurs de vie. Au cours de l'époque transmutatoire qui s'amorce, il va découvrir ce qui était un «mystère» pour lui et ses «connaissances anciennes involutives s'évanouiront». Comme il aura alors transmuté certaines dimensions de son **psychisme**, sa conscience «s'immortalisera» dans le sens d'une *lucidité mentale permanente et inviolable* astralement parlant. Cesseront alors pour lui, les conditions planétaires d'une existence malheureuse, et sa rencontre un jour avec des Intelligences Intemporelles va conférer à la Terre un **statut galactique**. Le globe terrestre va cesser alors d'être un **centre expérimental de vie**, et deviendra un Centre d'Énergies Nouvelles nécessaires à l'*évolution supérieure de la vie universelle*.

Le temps nécessaire à l'évolution de l'humanité planétaire sera en proportion des travaux créatifs effectués sur le globe par des Êtres Involutifs qui auront psychiquement transmutés à des Êtres Conscients, et donc «intégrés» à l'énergie des Plans Évolutionnaires. Cette époque est une «nouvelle ère» d'où va émerger de grandes possibilités servant à l'évolution des races médiocrisées par le cycle involutif, et des Centres de Connaissance naîtront au service de l'être humain. Ainsi, le contact entre l'Être de la Terre et les Races Supérieures annoncera la fin du cycle involutif, et l'humanité sera ainsi protégée d'une trop grande détérioration de sa conscience planétaire. Mais aucune aide cosmique extérieure ne lui viendra avant qu'elle n'ait fait l'expérience de ses *faiblesses subjectives profondes* pour s'en défaire...

L'**évolution** sur terre va donc correspondre avec l'*ouverture de liens éthériques* avec la vie parallèle de l'Univers. Ces corridors éthériques vont s'ouvrir dans la mesure où l'être humain aura *psychiquement transmuté* et, vibratoirement, son **psychisme** aura accès à un niveau supérieur de conscience. Son entrée dans le domaine de la Vie Éthérique sera la preuve définitive que la vie de la Terre est directement liée à la vie cosmique des Sphères Éthériques.

Ne profitant que de **corps psychiques subtils** insuffisamment développés ne pouvant conséquemment lui donner accès à *la lumière d'esprit*, l'**involution** a **abruti** l'être. C'est qu'il subit une *programmation astralisée de vie*, donc un plan-de-vie involutif qui fut «imposé» à son **psychisme** avant son incarnation à bord du cerveau d'un être humain de la Terre. Cela résulte donc en un *état d'inconscience* influencé par une *pensée involutivement trafiquée, astralement manipulée*, et qu'en plus *il croit sienne*. Il fut aussi obligé à des «réincarnations successives» dans des corps humains à partir desquelles il doit péniblement tenter d'évoluer à travers un *enfer de souffrances psychologiques émotionnelles qu'il doit péniblement supporter*. Mais vient ainsi le jour où les *voiles involutifs*, couvrant énergétiquement sa conscience égoïque pour ainsi dire, vont «énergétiquement se dissoudre» et phénomène dénommé : la **fusion psychique** avec l'Esprit ou une *énergie nouvelle d'intelligence* dispensée par le Double. C'est donc une *énergie d'intelligence nouvelle supramentale* qui est mise à la disposition de l'être par le Double, pour transformer son **mental inférieur** en **mental supérieur** qui devient conséquemment *libre* du mémoriel involutif et des **lois émotionnelles involutives**. C'est aussi ce phénomène extraordinaire qui entre alors «vibratoirement» le **psychisme** dans un *savoir éthérique progressif*.

L'être humain devra vivre l'involution jusqu'à son terme :

L'**âme** est une «énergie mémorielle émotionnelle», dénommée le **corps astral**, qui est annexée à un **psychisme cosmique** lors de son passage à travers l'Astral avant son incarnation dans la matière à la naissance d'un corps humain physique. La raison de l'ajout de l'**âme** est donc en fonction de «rendre émotionnel» ce **psychisme** en vue «d'expériences planétaires pour en intégrer le contenu des principes conceptuels en conscience d'esprit». Mais tel qu'antérieurement élaboré, c'est un ***paramètre défectueux d'autoépuration des mémoires engrammiques de l'âme***, mémorisant toutes les expériences vécues, qui a **ACCIDENTELLEMENT** créé la formation d'un **périsprit**. Comme le mot le dit, il englobe en périphérie l'**esprit** et constitue un ***voile énergétique mémoriel*** qui, par son ***opacité énergétique négative se densifiant***, fit ***chuter*** l'état vibratoire du **psychisme originel adamique** et, finalement, ce qui diminua à presque néant le ***lien espritique intelligent*** avec le Double et, conséquemment, ce qui médiocrisa l'intelligence de l'**égo**. Cette élaboration empirique explique sommairement l'**essence du drame adamique**...

C'est l'**âme défectueuse** pour ainsi dire, qui donne depuis accès à l'assujettissement mental des Forces Occultes Involutives responsables de la ***pensée subjective non-créative*** emprisonnant alors l'être dans la ***médiocrité*** et l'***ignorance*** la plus absolue de la réalité cosmique de son Double Éthérique. Cette condition fautive de l'**âme**, non originellement prévue par les Concepteurs Cosmiques Créactionnels du mental, fit donc perdre conscience à l'**esprit** de l'être de la teneur phénoménale des pouvoirs et sciences galactiques intégrées et liées au **statut universel** du **psychisme incarné**, c'est-à-dire de son **identité cosmique** en tant qu'**unité cosmique de conscience** incarnant un être humain de l'époque adamique.

Mais au-delà de la vie matérielle, l'Astral trame donc depuis contre l'être humain et c'est ce qui a forcé l'**esprit humain**, depuis des millénaires, à ***se soumettre aux dictées astrales sournoises, incitativement suggestives, et assujettissantes via des pensées truffées d'illusions et d'arnaques involutives menant aux insuccès***.

Les Plans de la mort, les entités astrales, lutteront toujours contre la liberté de l'être humain, car elles sont réduites à rien sans son assujettissement émotionnel.

L'être humain devra vivre l'involution jusqu'à son terme, sous l'assujettissement des Forces Lucifériennes et des Forces Sataniques, car ces dernières risqueraient de mettre un terme subit aux phases nécessaires à la transformation de la psyché de l'être et au développement de sa conscience inférieure...

Chapitre 8

FUTURS ÉVOLUTIONNAIRES DU PROJET HUMAIN COSMIQUE DE LA TERRE

L’auteur : Dans ce chapitre, à la lumière de ses **études parapsychologiques évolutionnaires** et de son **savoir supramental progressif** doublé de son **expérience objective de conscience**, sommairement au mieux, l’auteur aborde l’élaboration de la réalité de certaines mystères de l’Invisible et de futurs concernant l’humanité.

Nostradamus le prédit en avançant quelque chose de mystérieux et incompréhensible pour son époque comme : *«Les Forces des Ténèbres se retireront pour mille ans...»*

Le Double Luciférien Involutif et le Double Éthérique Évolutif :

L’**intelligence créative** de l’Être Nouveau est devenue *supérieure* et c’est désormais une **conscience avancée** qui lui permet de facilement discerner les **pièges de la pensée involutive** sur le chemin de sa vie, mettant ainsi un terme aux pouvoirs du Monde Astral sur lui. Il n’est donc plus **prisonnier** des arnaques astrales utilisées contre lui, mais il discerne ceux qui s’accomplissent sur l’humanité à une échelle qui dépasse l’imagination humaine. L’**intérêt de survie spirituelle** des Sphères Astrales des **entités** est directement liée au maintien sur terre de **myriades d’illusions** menant au **chaos désemparant** de l’humanité, donc aux **conflits émotionnels** entre Humains, aux **pertes économiques inattendues**, à des **insuccès** dans la vie affectant sérieusement la psychologie émotionnelle de l’individu. Mais il en résulte surtout des **chocs émotionnels** qui s’enregistrent dans l’**inconscient mental** sous forme de **mémoires négatives engrammiques** créant conséquemment des **névroses réactives compulsives** se traduisant en **attitudes comportementales destructrices** et c’est peu dire. Ce sont toutes ces **défaillances psychiques émotionnelles**, ces **pièges mémoriels ignorés**, ces **programmations subjectives subtiles**, qui vont conséquemment **névroser** l’individu et contribuer à **prématurément tuer** son corps physique par une quelconque **maladie psychosomatique**. L’être doit donc devenir *totalelement libre* de ces **intrusions astrales surnoisées** via sa pensée et il doit apprendre à «reconnaître» leur **perversité maléfique**. Alors seulement, son **mental supérieur** pourra naître et puiser dans le fond de la réalité universelle pour trouver les clés nécessaires à la compréhension de son lien avec un l’Univers infini auquel fait partie son **unité cosmique de conscience**.

Les Mondes Astraux Spirituels *invitent insidieusement* l'être humain à la *perte de son identité* à travers l'incitation de l'absorption de psychotropes par exemple. Ils lui *conditionnent* ou lui *programment perversement* cette *perte d'identité* d'autres façons ténébreuses en l'*engrammant* à travers son plan-de-vie involutif. Depuis des millénaires, les Sphères Astrales opèrent de cette façon *piégée* sur l'humanité planétaire dont elles *dominent* les consciences, et leur *seul but* est de *maintenir le pouvoir de la lumière astrale* à travers des *illusions arnaquantes* sur la conscience humaine l'empêchant ainsi de vraiment évoluer.

Le phénomène de l'**involution** masque donc l'*intelligence créative* de l'être et sa **réalité cosmique** «insoupçonnée». Plus il avance dans la compréhension de l'Astral, plus alors il comprend la nécessité de l'atteinte de son **psychisme** à une **fusion intégrale**, mais qui ne doit s'accomplir que graduellement, progressivement, et qui le *libérera totalement* un jour du *pouvoir involutif insidieux* et ses *formes-pensées truquées astralisées* qui l'atteignent mentalement pour le perdre. Donc, ces *idées astucieusement projetées* dans son mental, ces *projections insidieuses* se faisant par la voie d'*inspirations frauduleuses* qui sont *dangereuses* et il lui fut toujours difficile de maintenir un *équilibre psychologique raisonnable* au cours de son existence involutive. Ainsi de tout temps, il fut un «esclave terrien» s'associant occultement, à son insu conscient, aux *penseurs astralisés* des **entités astrales** qui n'ont servi à l'humanité que des *idées apeurées, craintives*, et des *inquiétudes asservissant l'être au pouvoir humain établi*, ne favorisant donc aucunement le développement d'une *autonomie individuée réelle*. Toutes les religions sont foncièrement involutives et travaillent dans ce sens.

Le pouvoir du Double Luciférien s'exerce à travers le **mental inférieur**, alors que le pouvoir du Double Universel se réalise à travers le **mental supérieur** lorsque celui-ci s'ouvre phénoménalement par transmutation psychique à travers le *cauchemar des souffrances psychologiques émotionnelles*. La puissance du Double Luciférien grandit donc à partir de l'accumulation de *mémoires négatives émotionnelles*, dénommées **engrammes**, et qui se *dramatisent subjectivement* dans le **périsprit**. Elles se sont développées au cours de la pluralité des réincarnations précédentes et *mémoires* qui ne furent jamais «neutralisées» au cours de l'expérience de l'**âme**. Ces *mémoires engrammiques* ne furent donc jamais «liquidées» et en plus de *fortes influences cosmiques, venant de plans non-terrestres, furent greffées à la conscience humaine et l'humanité dut subir de pénibles expériences depuis*.

Le Double Luciférien est une **conscience** ne faisant pas partie du Monde de La Lumière, mais capable d'interférer avec elle. Il exerce donc un *pouvoir d'interférence subtile* sur l'Humain involutif, qui est encore inévitablement de bas état mental vibratoire, assujetti qu'il est à des *illusions* qu'il lui a créé et qui vont éventuellement *le piéger*. L'**âme** s'assouvit alors des *mémoires émotionnelles morbides* qui en découlent subjectivement, mais qui sont les plus *denses engrammiquement* entre toutes, formant alors des *voiles énergétiques brouillant* le canal éthérique d'où provient l'intelligence de l'Esprit, créant la **névrose confusionnelle** dans le mental, agissant comme *tampon réducteur* de l'intelligence du Double et *bloquant* donc l'entrée de La Lumière dans la conscience de l'être. Conséquemment, l'être devient assujetti à une forme de *dépendance réactionnelle* à ces **mémoires d'âme** dont les origines se perdent même dans les temps involutifs. L'Être Nouveau devient «libre» de ces mémoires du passé de la terre et il ne vit qu'en fonction de l'avenir de la *race nouvelle* et de ses futurs éthériques anticipés.

Conspiration contre l'être de la Terre :

Il existe donc une **conspiration** contre l'être de la Terre puisqu'il représente un danger pour les Forces Astrales qui **le dominant mentalement**. Il est vu dans le cosmos comme : *un état de conscience évolutif actuellement soumis aux lois de la préséance du pouvoir technique ou scientifique sur celui de sa conscience créative, mais non encore manifestée sur la planète dans son état universel*. Le contact officiel entre l'être et les Civilisations Cosmiques Avancées ne se fera pas sous les lois de ces Puissances Sidérales Dominantes, mais sous celles d'une **conscience universalisée en fusion psychique** avec l'Esprit, c'est-à-dire le Double Éthérique, donc La Lumière.

La **conspiration cosmique contre lui** ne sera plus d'ordre astral incluant *la pensée réfléchie subjective*, qu'il croyait entièrement sienne, ainsi que d'un **libre arbitre décisionnel** qu'il croyait parfaitement exercer. Ayant vécu ces **illusions astralisées** pendant des millénaires, il lui fut alors impossible de développer une **conscience planétaire** suffisamment intelligenciée à travers les **névroses émotivement créées et dramatisées**, via *la pensée astralisée*, à partir des Forces Astrales de vie dont il n'était absolument pas conscient de la «présence suggestive incitative» dans son mental. On ne l'a non plus jamais informé que sa descente dans la matière dense allait s'accompagner de *la coupure des mémoires de ses origines cosmiques*, c'est-à-dire de son **statut cosmique universel** et, conséquemment, du *patrimoine de ses expériences universelles passées et pouvoirs acquis* en tant que **psychisme** en évolution de conscience dans le cosmos. Cela fait donc partie d'une **conspiration cosmique contre son être...**

L'être va difficilement se libérer du Monde de la mort pour retourner au Monde de La Lumière et devenir Esprit. Ceci se réalise par le phénomène transmutatoire de la **fusion psychique** conduisant à l'**immortalité**, c'est-à-dire une *conscience demeurant éveillée et lucide après la mort du corps physique de support aux expériences planétaires*.

Sans la venue sur cette terre de certains Initiés, l'humanité planétaire n'aurait «jamais pu se libérer de l'**involution**» et après la mort physique, les **Forces Involutives** auraient interminablement continué leur rôle inexorable de **domination mentale subtile** d'une «dureté implacable» dans l'application de leurs plans-de-vie involutifs assujettissant alors les êtres humains pour toujours. L'*amour*, la *compassion*, dont ces Initiés étaient remplis, permettaient à l'être humain l'*espoir* un jour d'une *victoire totale contre le mal*, c'est-à-dire contre *la conspiration* qui est à l'origine des **anxiétés émotives existentielles**.

La *vie réelle* fait partie d'un «paradis perdu», qui sera retrouvé dans des «conditions nouvelles» issues de l'**évolution**, c'est-à-dire d'une *phase évolutive* qui a débutée sur la planète en 1969. L'humanité va donc progressivement retrouver sa *noblesse d'esprit* d'antan et elle sera grande, mais les **souffrances émotionnelles**, comme prix à payer, sont en proportion, car les **voiles subjectifs** sont multiples *opacifiant* la conscience et les **illusions** de l'**égo** sont *égarantes*.

La *conspiration contre l'être de la Terre* fait partie d'un processus cosmique issu stratégiquement des Lois de l'Intelligence Organisée. C'est que, foncièrement, La Lumière ne peut être supportée par un être humain que dans la mesure où elle *fusionne psychiquement avec lui*, donc dans la mesure où il est capable de vivre selon les *Lois de l'intelligence créative* au lieu des **Lois Astrales de la mort**. L'**intellect** et son développement fait partie de ce que l'on appelle l'*intelligence organisée*, matière psychique subtile logique et rationnelle, mais *non foncièrement créative*. L'**intellect** ne correspond pas aux Lois de La Lumière comme la dimension psychique **esprit**, car il est issu d'un **principe involutif** et non d'un **principe évolutif**.

La *conspiration contre l'être de la Terre* existe à toutes les échelles de la réalité, car elle est liée à la dynamique des Forces Invisibles dans l'Univers. C'est à travers l'expérience éprouvante de cette condition que l'être va finalement se libérer d'elle, donc lorsqu'il aura pris conscience des Lois de l'Esprit. C'est alors qu'il va reprendre contact avec les Mondes de La Lumière pour se libérer du **mensonge cosmique**, cet étau dans lequel il fut **coincé** depuis le début de son **involution**.

Son «ignorance» de la présence occulte, éconduisant sa vie et base de ses *souffrances émotives et physiques* sur le plan matériel, n'est pas simplement due au fait que la **fusion psychique** fait partie de l'*évolution future*, mais aussi que le Monde Astral est en voie d'*évolution parallèle* avec l'être de la Terre jusqu'à ce que La Lumière se fonde avec le plan matériel. Cette condition nouvellement créée produit, sur le Plan de la mort, une **lutte acharnée** contre l'être de la Terre sous le couvert de «la vérité» qui lui est retenue, et qui le garde dans un **état simpliste d'intelligence** tout en lui donnant l'*espoir* de retrouver un «paradis perdu».

De retour dans les Sphères de la mort, suite à la mort physique, les êtres défunts reconnaissent alors cette «illusion». C'est pourquoi la **fusion psychique** est si «redoutée» des **entités astrales** coincées sur leurs plans, car leurs conditions d'évolution sont remises en cause et elles sont **anxieuses** par le fait même que : *le phénomène fusionnel est réservé à l'être de la Terre, et non aux entités qui évoluent en Astral*.

La *conspiration contre l'être* est de niveau très élevé dans l'Univers et seule une **conscience avancée** pourra la reconnaître dans ses replis les plus subtils. La présence occulte du Double est «stratégique» aux prises-de-conscience psychologiques à réaliser dans la matière de l'expérience, mais l'être va se libérer de lui lorsqu'il passera à l'Éther. Il reconnaîtra alors que le Double n'est que la personnification d'une **énergie créative** circulant à travers son **centre mental supérieur** (seulement lorsque qu'il est *ouvert* par le fameux phénomène de **fusion psychique**) pour lui donner, sur le plan matériel, une vision mentale de l'Intelligence Universelle et une réalisation parfaite des **illusions** issues de sa **pensée subjective**.

Autant l'Astral représente un **haut et subtil niveau de manipulation**, via la **pensée contre** l'être, autant la personnification de son Double, ultimement et à une échelle d'évolution toute autre, représente un phénomène similaire. L'être est *foncièrement libre*, même s'il ne l'est pas dans sa réalité planétaire involutive. Il devra alors en arriver à exercer une *totale liberté* sur le plan matériel, car *il représente universellement le point ascendant d'une évolution nouvelle dans l'Univers*.

Son expérience planétaire fait partie d'un «contrat établi» pour parfaire son *évolution de conscience* et pour qu'à l'intérieur d'un temps déterminé, via **sa pensée**, mentalement l'éconduire dans son expérience à partir de Forces de vie au-dessus de lui dont il n'a pas le contrôle. Lors de la mort du corps physique d'une **conscience évoluée**, celle-ci va cette fois vivre **en esprit** sur un plan énergétique parallèle à la Terre et dit Le Plan Morontiel, autre évidemment que l'Astral, et l'être répondra aux besoins de la vie matérielle en transférant sur terre des notions nécessaires à la survie de l'humanité.

La pensée astralisée versus la pensée supramentale :

La **pensée supramentale** possède une faculté *informative créative* qui dépasse de loin la teneur en intelligence réelle de la **pensée subjective** de l'*involution*. Cette **pensée créative**, survenant à un mental *subjectivement libéré* et devenu *objectif* et *lucide*, permet alors à l'Être Nouveau d'entreprendre de sérieuses études concernant «la vie» sous certains de ses aspects scientifiques. Conséquemment, les «observations» tirées de sa *nouvelle vie créative* lui provoquent de fréquentes *prises-de-conscience* qui le propulsent encore plus avant évolutivement parlant. La **pensée créative** issue de l'Invisible Éthérique, par l'introspection subtile qu'elle permet dans la vie éclaire ainsi l'être sur la qualité de sa propre vie terrestre.

L'Être Involutif vit sa **pensée astralisée** en fonction d'*attitudes inconscientes réactives* faisant partie de la **coloration engrammique de sa personnalité piégée**, qui est un produit «programmé» ou «conditionné» de l'*involution*. L'**égo** est alors «affaibli» dans sa conscience par une «myriade de mécanismes réactifs subtils» liés aux champs de forces de l'**âme**, mais qui depuis 1969 arrivent à phénoménalement se transmuter à travers les **propres souffrances émotives** de l'**égo**.

La **pensée créative** témoigne de «l'universalité» de la nouvelle conscience humaine, du lien étroit avec l'Invisible Éthérique et ainsi de la puissance de La Lumière d'intelligence sur terre. Au cours donc de sa descente dans la matière dense, c'est jadis le **pouvoir mémoriel de l'âme émotionnelle** qui a concourue, par **ACCIDENT**, à **énergétiquement voiler l'égo**. Ce **facteur négatif mémoriel** n'avait pas été scientifiquement anticipé par les Créateurs Concepteurs de l'expérience humaine psychique. Donc, il est survenu un **paramètre défectueux accidentel**, mais c'est l'être humain qui en **écope depuis dramatiquement dans des émotions éprouvantes qui le font souffrir**. Coupé alors de son lien éthérique intégral et de ses pouvoirs associés lui permettant l'accès à l'Univers Local, l'**égo** de l'être adamique fut donc forcé de se reclure dans l'espace-temps matériel de la Terre, alors énergétiquement coupé de sa science supérieure issue de son lien avec le Double.

La **pensée créative** va bouleverser le Monde Invisible et l'Humain Nouveau va devenir égal en conscience et en science à ces êtres venant d'autres parties de la Galaxie, ces Êtétés Cosmiques qui, depuis longtemps, ont compris que l'Univers est multidimensionnel et régit par des Lois Universelles. Le contact avec ces «étrangers», d'autres espaces, va inévitablement créer une division entre l'Humain Ancien et l'Humain Nouveau.

Au cour de la prochaine 6^{ième} race-racine, qui aura une durée de 2500 ans, la *réalité subjective* de l'Humain Ancien aura totalement disparue pour faire place à l'*universalité objective* de l'Être Intégral, et la planète sera ainsi renouvelée dans sa conscience. Survendra après une dernière phase, un dernier chapitre à accomplir, et une autre phénoménale énergie surviendra et fera naître une nouvelle et dernière race-racine sur le globe : la 7^{ième} race-racine qui aura une durée de 700 ans et qui transformera encore extraordinairement la planète. Il va sans dire que les sciences deviendront d'un *nouvel ordre évolutionnaire fantastique*, invitant l'**esprit** de l'être à remplir son rôle final dans l'évolution des royaumes inférieurs de vie planétaire (les animaux par exemple).

Les phénomènes créatifs de la fusion psychique :

Actuellement, en tant qu'être planétaire, l'être humain représente un «modèle d'évolution à long terme». La première partie de l'**involution** tire à sa fin et certains êtres humains sont déjà à connaître la seconde partie **évolution**. Cette dernière est plus importante pour lui, en tant qu'**êtréte universelle**, puisqu'il va «intégrer» le principe de sa *propre lumière*, c'est-à-dire qu'il va «récupérer» les «pouvoirs psychiques d'intelligences antérieurement intégrées» et liés à son **statut cosmique** perdu lors de l'**ACCIDENT ADAMMIQUE ENGRAMMIQUE**. Comme le **cycle involutif** sera derrière lui, sur le plan matériel, sa vie ne sera plus sujette aux conditions expérimentales de la précédente époque involutive. Par exemple, il sera «progressivement délié» des **lois émotionnelles involutives** et ainsi il n'en souffrira plus.

La «clé» de ce deuxième volet **évolution** est sans conteste la **fusion psychique** de l'être avec les Forces Créatives qui lui donnèrent naissance sur les Plans de La Lumière au tout début de sa création psychique. Ce sont donc ces mêmes Forces qui l'engendrèrent dans le cosmos invisible et qui s'unissent maintenant fusionnellement à lui de façon permanente et indissoluble, et c'est le début de l'**immortalité de la conscience** sur terre. Cette *époque nouvelle évolutionnaire* ne ressemble en rien à l'*époque involutive*, car l'être conquière en lui les Forces Astrales qui ont contrôlé son expérience antérieure involutive. Sa *vie aveugle involutive* est ainsi remplacée par une *vie intelligente supramentale* qui sera un jour remplie de sons qu'il utilisera pour : **COMMANDER LA MATIÈRE**.

Une *nouvelle époque* est ainsi en train de naître progressivement et l'Être Nouveau sera «remarquable et remarqué» puisqu'il est «l'enjeu même» de La Création. L'être humain représente donc le plus grand événement dans les Annales de l'Univers depuis la création des Galaxies et des Mondes Parallèles. Ainsi, le petit être est devenu grand et un jour il prendra sa place dans la vie des planètes et des mondes sidéraux.

Tant que l'être n'a pas établi de rapport mental télépathique avec l'Esprit, son Double, il demeure dans une **confusion névrotique** et, conséquemment, *sans identité créative véritable* et l'**âme subjective** devient la **programmation** de sa **personnalité égoïque astralisable**. Cette dernière est donc la conséquence du travail inconscient de l'**âme émotive mémorielle** qui finalement la construit. La **personnalité** est ainsi **mémoriellement modelée** par l'accumulation d'*expériences passées émotionnelles subjectives*, et elle n'appartient aucunement à la réalité essentiellement cosmique de l'être. C'est un phénomène difficile à comprendre, car l'être ne réalise pas encore que l'**âme** était, à l'origine du Projet Humain Cosmique de la Terre, le

matériel parfait nécessaire utilisé par le Double pour la construction de ses **corps psychiques énergétiques subtils** nécessaires aux diverses expériences existentielles. L'Être Nouveau ayant finalement subi la «transmutation psychique» de l'âme, celle-ci devenue ainsi «émotionnellement neutralisée» dans ses *effets subjectifs*, il transite alors de la *personnalité subjective* à la *personne objective* puisque sa **fusion psychique** est amorcée avec le Double et progressivement ce qui rend alors l'individu *créativement intelligent*.

Reste que pour l'Univers et ses Civilisations Scientifiques Avancées, l'Être Ancien Involutif ayant transmuté à l'Être Intégral Évolutionnaire, ce dernier représente : le potentiel d'une menace à leur hégémonie de domination sur les autres mondes cosmiques et désormais son **plan d'évolution** demeure un des grands mystères de la vie qui n'est connu dans son entièreté que «seulement par lui» en **fusion psychique avancée** avec son Double. Le phénomène extraterrestre s'interroge donc vivement quant à ce *potentiel évolutionnaire* en progression...

Les Intelligences Extraterrestres, faisant partie des *ténèbres de domination*, connaissent le «pouvoir du mental sur la matière» puisqu'il fait partie de leur évolution systémique, mais elles ne connaissent pas le pouvoir de la conscience en fusion psychique avec La Lumière, car elle n'a jamais existé dans les systèmes avancés avant l'année 1969 de notre ère et sa manifestation est planétaire, terrienne.

La **fusion psychique** du mental d'un être humain avec La Lumière est une nouvelle étape dans l'évolution des espèces. Toute confrontation entre l'Être Intégral, qui en est le produit, et les **Forces de domination** d'outre espace va mettre fin à leur hégémonie sur terre et quel que soit le degré de leurs sciences avancées. Voilà donc une des raisons démystifiées pourquoi ils ont réussi à s'emparer du Projet Humain Cosmique de la Terre et cherchent depuis à **retarder**, par tous les moyens possibles, le développement de la conscience humaine.

La **fusion psychique** représente, pour l'humanité planétaire et les humanités d'autres espèces dans le cosmos, une déviations des normes involutives appliquées dans l'Univers depuis le début de l'évolution des êtres intelligents. Ce secret fut tellement bien gardé que : seul l'être en fusion psychique avancée en supportera le savoir et en appliquera la loi.

Viendra donc un jour où l'Être Nouveau va établir une nouvelle relation avec ces Étrangers d'outre espace et en rapport avec «leurs droits d'intervention dans les affaires humaines». À partir du moment où les Êtres Nouveaux connaîtront la **totale fusion psychique**, faisant d'eux des Êtres Intégraux Universels : les lois d'évolution planétaire seront suspendues pour réaffecter les monopoles cosmiques de vie. Ces **Forces de domination** sont des humanités systémiques en évolution supérieure, qui sont depuis longtemps «maîtres» des races inférieurs tels que l'humanité planétaire involutive le fut et qui n'est pas la seule race en évolution dans le cosmos «soumise» aux *exigences dominatrices* de ces Civilisations Avancées. Cette vérité sera confirmée lorsque l'Être Intégral de la Terre aura commencé à «psychiquement voyager» dans le cosmos, au-delà de son système solaire, et qu'il aura rencontré ces humanités en évolution et connu leur Histoire. Il découvrira alors les phénomènes du «pouvoir cosmique» dans l'Univers...

La **fusion psychique** de l'être avec La Lumière va ainsi créer un tel choc dans l'Univers, que d'importantes délégations extraterrestres viendront vers l'Être Intégral de la Terre. Un Nouvel Âge Cosmique sera donc reconnu et ces Êtrets Cosmiques se présenteront comme les mages vinrent vers le Nazaréen lors de sa naissance à Bethléhem...

Pour ne pas atteindre une limite d'expansion évolutive, les Doubles ont créé l'Humain :

La Lumière descend sur terre, non pas simplement pour des raisons d'évolution de la race humaine, mais essentiellement parce que : les Forces de La Lumière, les Doubles, ont atteint une limite d'expansion évolutive dans leur propre sphère respective. Ils ont besoin d'un véhicule perfectionné, nouveau, pour poursuivre leur évolution, c'est-à-dire l'Humain et son psychisme.

La science de La Vie et de La Création est une science «libre», mais qui ne fut jamais adaptée à l'évolution de l'humanité planétaire, car les Êtres Systémiques, qui donnèrent naissance au corps humain sur le plan cellulaire, furent «détruits» dans le passé éloigné de La Création, d'où la survenue de l'usurpateur de l'expérience originelle en cours ; ces Êtres Systémiques Lumineux devenaient en effet «trop avancés» pour les **Forces de domination** qui régnaient dans cette partie de la Galaxie. L'être humain est donc «cellulairement issu» de ces Pères Créateurs et parviendra au même stade d'intelligence qu'eux, c'est-à-dire l'accès aux paliers d'intelligence créative qu'ils avaient atteint lorsqu'ils furent détruits...

Dorénavant, de «nouvelles lois», dans l'Univers Invisible, empêchent la destruction d'Êtres Créateurs Systémiques depuis que fut établie la Cour Suprême des Melchisédechs qui détient désormais : le pouvoir, maintenant et pour toujours, de maintenir libre les efforts scientifiques d'espèces en évolution, pourvu que ces efforts créatifs fassent avancer la science de la vie dans l'Univers. Si ce Tribunal des Melchisédechs avait existé au début de la création de l'être, celui-ci aurait depuis librement évolué sans interférence astrale et serait depuis longtemps de retour dans l'Univers. La science humaine serait alors très avancée et l'Humain, depuis fort longtemps, aurait connu d'autres Intelligences du cosmos et travaillerait avec elles à l'évolution de la Conscience Universelle. Voilà ce qui explique la venue sur terre du Nazaréen, destiné à «rétablir le contact» entre le **psychisme mental** de l'être humain et les Sphères Universelles : contact à nouveau renouvelé et établi par lui sur le globe depuis 1969...

L'Histoire de l'humanité démontre que l'être humain fut créé «à l'image» de très Hautes Intelligences dans l'Univers, mais dont le lien psychique avec eux fut «rompu» lors d'une lutte scientifique du pouvoir. Ceci permet de comprendre le haut niveau de science véhiculé par ces **Intelligences de domination**, ces **Forces des Ténèbres** appartenant à d'autres régions de La Galaxie, qui bénéficièrent finalement de **sciences originelles** mais dont les pouvoirs furent à la source de ces grands conflits entre certains plans de La Création qui en prirent ainsi «avantage» pour **dominer...** C'est ce que l'auteur dénonce dans son livre : **Le Projet Humain Cosmique de la Terre** comme étant les **Forces Usurpatrices** de ce fameux projet.

Le **phénomène de domination** n'est donc pas seulement existant sur le plan matériel de la Terre et, étonnamment, fait partie de la dynamique de Forces Supérieures en survie. Cet état de «survie» appartient à la réalité des **Forces Lucifériennes et Sataniques de domination.** Que la «survie» soit sur le plan matériel ou sur les plans cosmiques, elle existe tout de même et constitue une des grandes forces motrices dans l'évolution de la vie systémique...

La conspiration contre l'être humain est, en conséquence, directement liée à la «survie» des Forces Astrales, composées les **entités** du Monde de la mort et de celles appartenant à un vaste territoire cosmique **dominé** par les Forces Involutives. Il y a des Êtres de Lumière, «supérieurement intelligents» en Éther, qui sont en «opposition absolue» avec ces **Forces Dominatrices** et dont le but, de ces premiers, est de redonner à l'être de la Terre sa *liberté mentale originelle*. Le pouvoir de ces dernières s'est tellement élevé contre le mieux-être des masses humaines, que la valeur fondamentale de la civilisation est devenue une «valeur marchande» qui se traite d'après ce **pouvoir insidieux** qui s'exerce subtilement sur le mental des êtres humains et dont disposent, comme intervention manipulatrice, ces Forces Lucifériennes pour le ***maintient de leur contrôle dominateur*** et selon le degré d'évolution de leurs Sphères respectives.

D'autres Êtres Systémiques viendront donc éventuellement vers la Terre pour «arracher» les Humains des Forces Lucifériennes et Sataniques de l'**involution**, qui les ont subtilement conditionnés à leur insu et rendus ignorants de la réalité scientifique universelle du cosmos. L'humanité va alors **vivre la plus grande des terreurs**, tout en entrant dans le plus grand tournant de son Histoire ; la porte du passé se fermera donc et une autre va s'ouvrir sur un avenir que seuls les «Nouveaux Initiés» de ce monde, les Êtres Nouveaux Universels, peuvent aujourd'hui reconnaître, par leur *lucidité* et leur *voyance créative*, ce que leur offre leur *lien psychique universel*.

La fin du cycle involutif :

La ***fin du cycle involutif*** est *proche* et les événements en témoignent drastiquement. Dans son inconscience, l'être humain ne peut le réaliser, car il n'a pas encore «suffisamment subit» ces **Forces psychiques négatives** influençant sa civilisation. Il croît pouvoir contrôler l'Histoire, alors que le passé lui a démontré qu'il n'en va pas ainsi. L'humanité doit transformer sa nature guerrière afin que les êtres humains puissent bénéficier de leur avenir. Mais, encore une fois, elle devra probablement goûter du fruit amer de sa folie. L'humanité n'est donc qu'au début de ses épreuves face aux **Forces psychiques des ténèbres** qui s'abattront sur elle avec une telle violence, qu'il croira que sa fin est proche, alors que cette violence inévitable sera, en réaction, synonyme d'un *renouveau* dont le secret est jalousement gardé dans les Sphères Éthériques.

Les nations de la Terre termineront, sous peu, un des grands cycles de vie sur cette planète ; elles seront alors touchées par un autre mode de vie mentalement créé par «le contact» entre l'être et des Forces Systémiques qui jusqu'ici sont demeurées «non officiellement reconnues». Cette nouvelle dimension de la vie planétaire assurera la survie de l'humanité et permettra que les êtres voient plus loin que leurs simples buts égoïstes ou nationalistes. Malheureusement, cette période doit être précédée par une « grande crise », car ce n'est que dans celle-ci que l'Humain changera de cap et apprendra «malgré lui» à reconnaître d'autres aspects de la vie qu'il «se refusait» au début de considérer à cause de la mécanicité involutivement piégée de son mental et de la puissance de ses émotions primitives animalisées.

Cette «perturbation à venir des nations» équivaudra à un **cauchemar que l'humanité va vivre à l'échelle mondiale.** Lorsqu'elle en sera sortie, elle verra l'être basculer dans un autre temps d'où il provenait originellement, mais temps où il avait aussi basculé dans l'inconscience de la matière. Dans ce fameux temps à venir, il va se libérer de l'inconscience de la matière pour retourner à l'Esprit dans sa forme atomisée (le **psychisme énergétique**), vers des Univers Parallèles appartenant à sa réalité cosmique intégrale.

La «perturbation des nations» se situera donc dans un temps où l'être sentira que des événements majeurs et non contrôlables déchireront ses forces. Ces événements alors prendront une **grande ampleur panique** à travers les médias d'information. Cette **intensité dramatique** va conséquemment créer **un esprit de fin des temps** dans la conscience des masses, alors qu'il ne sera qu'un *nouvel avenir créatif*. Un «temps nouveau» sera donc venu...

Les conceptions présentes de la vie doivent être fracassées pour qu'une nouvelle vie prenne racine. L'être va réaliser que le cosmos est une «vaste entreprise évolutive» à des niveaux différents d'expérience dépassant l'imagination involutive. Les prochaines générations connaîtront ainsi des événements que l'être devra «subir», mais qu'il ne pourra les affronter qu'avec une «intelligence» fondée sur une *volonté créative réelle* puisque **les Forces Astrales de vie atteindront un niveau de puissance qui fera pâlir les actions démoniaques des pires démagogues que l'humanité aura connus.** Le «choc» sera tel, que l'être devra enfin reconnaître que la vie future de l'humanité ne pourra plus être fondée sur les principes de l'ancienne civilisation.

Par contre, cette **fin de cycle** coïncidera avec la présence de Forces Créatives dont le pouvoir sera mondial. L'époque de l'**involution** sera remplacée par une **grande vision créative fondée sur le rassemblement des forces psychiques humanistes de la planète.**

La **fin des temps**, dans son aspect le plus voilé cosmique, permettra à l'Être Nouveau de dépasser les limites actuelles du **mental inférieur** et lui ouvrir de nouveaux horizons vers lesquels l'humanité future se dirigera pour goûter de la vie sur terre en tant qu'expérience reliée à la vie de l'Éther. Ceci surviendra lorsque **la conscience** sera «parfaitement éveillée à ses possibilités multidimensionnelles» et la «victoire sur la mort physique» sera le «premier exploit» de l'Être Nouveau alors objectivement reconnu dans le monde.

L'*élévation du taux vibratoire de la conscience* se fera par voie interposée, c'est-à-dire que les êtres déjà prêts à entrer en contact avec les Mondes Parallèles seront amenés, par télépathie subtile, à rencontrer ceux qui auront en main les «clés d'accès» à ces mondes...

La Terre n'appartient pas à l'être humain tel qu'il le croit. Elle fait partie d'un patrimoine maintenu en *évolution de conscience* par des Forces Cosmiques dont l'intelligence dépasse phénoménalement celle de l'**intellect involutif**, qui croit que «seul» la **logique** peut faire comprendre les mystères de la vie.

La **fin du cycle involutif** et l'*avènement d'une science nouvelle* sont deux aspects profondément troublants de la *nouvelle évolution*. L'être fera face à des possibilités qu'il aurait crues, il y a seulement quelques générations, comme le produit d'une imagination fertile. Ces choses se créeront alors en un clin d'œil et le choc qu'elles produiront sera phénoménal.

Après la mort du corps biologique, son **unité de conscience**, passant de la Terre à l'Éther, devra aussi traverser l'espace-temps astral pour y parvenir. Mais il ne répondra pas au

magnétisme attirant de la lumière astrale de la mort magnétisant facilement les consciences défuntes involutives, il saura plutôt reconnaître la lumière éthérique de son Double et, avec lui, poursuivre son évolution sur des plans de lumière qui lui seront alors accessibles.

Le ciel astral : c'est **la mort** ; alors que le paradis : c'est l'Éther avec toutes ses dimensions de vie *libres et créatives*. Les Forces Lunaires et les Plans de la mort sont liées à l'**involution**, alors que les Forces Solaires veillent à l'*évolution* de la conscience humaine. À la fin du présent cycle, les Forces Solaires s'activeront «ouvertement» pour la *libération* de l'être humain et la *neutralisation* des Forces Lunaires qui l'ont envahi depuis son incarnation dans la matière, suite donc à la **rupture du lien cosmique qui a fait cesser toute forme de communication universelle**.

Les morts ne sont donc pas morts sur les Plans Astraux, car **ils travaillent au maintien de leurs pouvoirs sur la conscience humaine**. Voilà pourquoi l'être humain est *sans pouvoir réel* et que son **psychisme-cérébral** n'est qu'une **banque de mémoires exploitées depuis des siècles**. La **manipulation psychologique de son mental** constitue le «plus grand affront» à l'intelligence humaine, c'est-à-dire à la *conscience créative* qui «sommeille potentiellement» en cet Être Solaire.

Alors que le mortel involutif retourne à **la mort** après la vie matérielle, l'*immortel* retournera à l'Éther suite à son travail sur le plan terrestre et son œuvre va consister à «empêcher» que les **Forces de l'involution** aient le dessus sur l'*évolution* de la conscience humaine. Un **immortel**, c'est l'Être Cosmique, l'Être Nouveau devenu l'Être Intégral, l'Être Lumière, le Surêtre Universel, donc devenu *parfaitement libre et autogénérateur* de ses besoins sur quelconque aspect que ce soit. Tous ensembles, ils bouleverseront toutes les sciences actuelles et feront grandir, comme jamais, la conscience de l'humanité. Cette «nouvelle époque» est déjà dans le monde...

L'ère moderne a conquis les sommets des sciences matérielles, mais a sombrée dans les plus bas fonds de la **velléité de l'inconscience**. Les prochaines générations verront surgir des décombres psychologiques : une **ÈRE MAUDITE** où la vie ne possède plus de sens valable et il se créera le **spectre d'une psychose collective**. Une multitude d'êtres humains seront alors projetés dans les **profondeurs de l'angoisse existentielle**, car les gouvernements au pouvoir n'auront pas réussi à mater le plus terrible des ennemis de l'humanité : **LA DROGUE**.

L'**involution** aura donc malgré tout obligé une *évolution planétaire de conscience* et le **mental inférieur**, s'associant à l'**intellect**, est caractéristique de **l'ignorance involutive** malgré le développement impressionnant des sciences matérielles. Celles-ci seront alors élevées par l'*intelligence intégrale* des **surêtres supramentaux** pour que la Terre puisse enfin REDEVENIR CE QU'ELLE FUT avant «le partage de l'humanité...»

Concernant l'humanité planétaire, les **entités astrales** représentent pour elle : une **dimension de conscience en lutte pour le pouvoir sur le mental de l'être humain**. Tant que les **entités** chercheront à manipuler l'être humain à travers son mental émotif, **en fonction donc de leur propre pouvoir sur lui**, elles représenteront un **lien dangereux** avec les Forces Lucifériennes et Sataniques Involutives.

La *psychologie supramentale*, issue de cette **conscience intégrale** de l'Être Nouveau, va finalement «détruire» son lien astral et cette «révolution», dans le domaine de la **science intérieure** de l'être, portera un dur coup au Monde Involutif. C'est enfin l'être humain qui en sera le bénéficiaire.

Mais, la mort n'a pas encore manifesté son plein pouvoir maléfique sur l'être humain, car le cycle involutif n'est pas encore rendu proche de son terme. L'humanité subira alors d'elle une attaque de plus en plus forcenée et irrationnelle au cours des années qui en précéderont la fin.

Les Humains verront que la vie sur terre prend une tournure radicalement différente, inimaginable il y a quelques générations à peine. L'être sentira le tapis se retirer sous ses pieds et la «sécurité de sa vie disparaîtra de son expérience». Le Plan Astral des **entités** affectera tous les peuples de la Terre et son influence, à travers la «sensibilité faussée émotive» de l'être, fera de sa vie une *tombe vivante*.

Les Forces Involutives ne perdront pas leurs pouvoirs sans lutte acharnée, car elles ont besoin de récupérer le plus de mémoires possibles, générées par l'Humain, pour se créer un monde à leur image et le plus complet possible.

Tant que l'être humain n'aura pas compris que dans les **Plans Astraux de la mort** il n'y a pas de *lumière réelle* ou *universelle*, il continuera d'être *astralement illusionné* jusqu'à ce que l'humanité ait atteint la fin de sa **souffrance karmique** (fin du cycle).

Vers la «fin du cycle», les **entités** seront donc de plus en plus «présentes» à travers «l'inconscience» des êtres humains, car leurs efforts doivent mener à la **DESTRUCTION DE LA CIVILISATION** telle qu'elle existe aujourd'hui. Inévitablement, il en résultera une Nouvelle Ère qui doit prendre place à l'ancienne. *Les morts* (les **entités**) ne sont donc pas morts. Ils sont simplement sur un «autre plan énergétique de la réalité» et l'Être Nouveau réalisera cet aspect des choses lorsque la **conscience supramentale** fera «partie intégrante parfaite, totalement achevée de sa réalité». Le monde entier se dirige ainsi vers une des périodes les plus difficiles et les plus marquantes de son Histoire. Malgré les bonnes intentions de l'humanité, la *volonté créative* de l'Être Nouveau demeure insuffisante et il sera forcé de regarder dans une direction nouvelle afin de s'affranchir du **torrent de souffrances** que devra connaître l'humanité involutive dans ses derniers moments de lutte pour la liberté et la paix.

La vision éthérique :

À cause de sa **fusion psychique** avec l'Esprit «non-né» (éternel) ou le Double, réalisée depuis maintenant plusieurs années, l'Être Transitionnel aura «progressivement transmuté» vers l'Être Nouveau et ensuite vers l'Être Intégral. Il aura alors vécu l'**initiation solaire** qui lui ouvre l'*œil éthérique*, c'est une «capacité de vision» lui donnant vibratoirement accès à la structure véritable de Mondes Cosmiques qui évoluent au-delà de l'Astral. Ainsi, il va naturellement pénétrer dans d'autres dimensions du réel et l'Éther va devenir son habitat naturel, dimension de vie *libre* des **entités** et de ses égrégores renfermant les mémoires de l'humanité. L'évolution de la **conscience supramentale** sur terre va réunir, à la fois, la **conscience cellulaire** de l'être et la **conscience cosmique** des Esprits non-nés dont la **fusion psychique** établira le règne du Christ Mondial, donc celui de La Lumière.

Alors que les *Esprits-nés* (les dimensions **esprit** des **psychismes**) ne purent donner à l'Humain dans le passé qu'une **vision astrale** des choses qui seulement permettait de voir la matière et maintenir sa vue à l'échelle du plan matériel, dans leur **fusion psychique avancée** avec l'Être Conscient les *Esprits non-nés* (les Doubles) lui octroieront ainsi la **vision éthérique**. Dans la mesure où éventuellement la **vision astrale** s'éteindra sur le plan de la **conscience des cellules**, la **vision éthérique** la remplacera et l'Être Intégral entrera dans une vie nouvelle. Le Nouvel Être aura alors dépassé les «limites du possible» pour ainsi entrer dans des Mondes Cosmiques de vie qui ne font pas partie de la conscience expérimentale de l'Être Ancien.

L'utilisation des fonctions psychiques du Nouvel Être va faire de lui un personnage «occulté» dont la nature sera «détachée» de la matière. «Canalisant vibratoirement» cette *intelligence universelle*, ces Êtres Nouveaux Intégraux formeront donc une **conscience mondiale planétaire**. Ils vont alors faire preuve d'une **volonté intelligente** dont le **pouvoir éthique** s'étendra avec les siècles et ils refléteront ainsi une **conscience cosmique mondiale**. La descente sur la Terre de la **conscience supramentale** sera suivie de la manifestation d'une **énergie créative** exprimant la **puissance** de l'Être Conscient.

Le pouvoir sur la matière :

De la **conscience christique mondiale** surgira conséquemment le **POUVOIR SUR LA MATIÈRE**. Celui-ci sera «libre» de toute forme d'astralisation puisqu'il naît de la fusion de l'être avec le Double, sa source cosmique d'*énergie* et de *lumière*.

La nouvelle énergie éthérique canalisée sur la Terre :

Les peuples de la Terre connaîtront donc une détérioration de plus en plus profonde de leur équilibre mondial avant que la **science supramentale** ne fasse surface sur le plan matériel. Les nations devront d'abord comprendre la folie de leurs illusions involutives avant de créativement participer à l'élaboration d'une *nouvelle société*. Le **Christ Mondial** ou cette énergie christique supramentale ne se manifesterà pas à l'humanité tant qu'elle n'aura pas vécu la totalité de son karma planétaire. Dette qui doit être acquittée (tel que précédemment élaboré, nous avons une sorte de «contrat» d'établi avec les Doubles avant la descente dans la matière)

avant la manifestation de cette **conscience universelle**. L'être apprendra ainsi de son expérience avant de pouvoir en bénéficier.

Le **Christ Mondial** ne représente, en fait, que le symbole chrétien de la *force nouvelle*, mais au-delà de ce symbole pulse une *puissance* que l'humanité va découvrir lorsque le **temple de l'involution** aura été démoli par les Forces Éthériques de la Race Mentale Nouvelle. L'avenir de l'humanité est donc assuré par la présence de ces Forces Éthériques et nul empire ne peut leur résister puisqu'elles n'appartiennent pas à la Terre, mais à l'Éther de la Terre. Elles planent et attendent que surgissent les événements : «le grand cri de l'humanité». La **conscience christique mondiale** va ainsi sortir des profondeurs de l'être pour apparaître sur le théâtre de l'humanité lorsque la Terre fera face au «grand péril».

L'avènement du **Christ Mondial** va mettre un terme au «pouvoir de l'argent» dans le monde. Il est difficile de comprendre comment ceci peut être possible, car l'être possède une vision extrêmement limitée de la réalité. Il lui est ainsi difficile de s'imaginer comment une chose aussi mondiale dans sa fonction que «l'argent», puisse perdre un jour son «pouvoir». Le «pouvoir de l'argent» ne peut donc pas être dissocié de la conscience de ceux qui le contrôle, par contre si ce pouvoir est utilisé dans le monde contre l'ordre des choses, contre l'être humain, contre son **esprit**, les *forces humaines nouvelles*, issues de la **conscience christique mondiale**, vont mettre un terme à une telle condition. Par exemple, l'argent utilisé par les cartels de la drogue est essentiellement sous la régie de Forces du Bas Astral. Un tel pouvoir financier ne pourra coexister sur le plan matériel avec la présence de la Régence Planétaire, dont le concept du **Christ Mondial** ne représente qu'une infime partie de sa manifestation globale.

L'Être Nouveau doit *apprendre à se méfier de l'information astralisée* concernant la venue d'un «nouveau messie», c'est une «attrape naïve» ne servant qu'à «retarder» l'évolution de son **mental supérieur**. Le «concept du messie» est un concept «spiritualisé». Les **nouvelles forces créatives**, s'intégrant graduellement dans l'**égo psychique** de l'êtré fusionné, rempliront effectivement ce «rôle messianique» attendu de l'humanité planétaire, mais dans le sens cosmo-scientifique et politique et non spirituel du terme.

L'Être Nouveau va psychiquement ou vibratoirement accéder à différentes étapes évolutives jusqu'à l'atteinte de sa **fusion psychique parfaite** avec les Plans Parallèles ou l'Éther. La Terre est un globe dont la richesse des expériences doit servir à l'*unification humaine de forces psychiques intelligentes*, c'est-à-dire liées en *synergie créative humaniste* se réalisant en une forme de Gouvernement Universel sur terre. Mais celui-ci ne peut exister tant que l'être, de par le phénomène avancé de sa **fusion psychique** avec l'Esprit, n'appartiendra pas à la Communauté Galactique.

Le psychisme de l'être humain est le produit d'une science éthérique très avancée dont le but intentionnel de sa création et de son intelligenciation intégrée est d'enrichir de conscience, dans le futur, les Mondes Cosmiques en évolution dans l'Univers.

Chapitre 9

LE CREUSET INVOLUTIF//ÉVOLUTIF DE L'ÂME-ESPRIT

Introduction :

L'auteur : «Il faut comprendre que ce schéma explicatif qui va suivre et les élaborations textuelles qui lui sont associées sont symboliques d'une «vérité» toute autre peut être que la «réalité» qui, pour l'auteur, demeure encore impossible à totalement vérifier dans toute sa latitude puisqu'il n'a pas encore atteint tous les pouvoirs cosmiques pour le faire. Les informations de cette page sont donc projectives et déductives d'études de sciences occultes passées, mais s'amalgamant subtilement avec la propre créativité supramentale de l'auteur éthériquement éclairée par le Double agissant comme Ajusteur de pensée. Et pourquoi pas que ces élaborations schématiques vulgarisées ne seraient pas un reflet de vérité de la réalité ?

Peut-être donc que cette illustration schématique se rapproche optimalement de la vérité. Ainsi en cette année 2007, l'auteur n'a pas encore atteint un état mental vibratoire suffisamment accentué pour lui permettre de laisser son corps temporairement derrière en attente sur terre et psychiquement voyager dans l'espace sidéral pour confirmer toutes ses avancées. Ce jour viendra sûrement. Donc, que ces informations soient totalement vraies ou fausses n'a pas tellement d'importance, mais ce qui est important est de se servir de ces connaissances vulgarisées comme assises mentales à une compréhension plus émancipée du cosmos et de ses secrets, versus l'expérience humaine incomprise et émotionnellement si difficile à supporter. Plus tard peut-être, il est possible que l'auteur revienne psychiquement du cosmos avec une science plus confirmée et évidemment plus complexe. Il est à noter que pour faciliter le suivi des explications qui suivent en fonction de leur repérage dans le schéma 1 : les caractères **en gras** dans le texte correspondront à leur équivalent dans l'illustration schématique.

L'auteur a le goût de signaler en passant : qu'on ne pond pas d'un seul coup créativement un tel schéma illustratif aussi facilement qu'il semble simple et élémentaire dans sa conception. Celle-ci s'est réalisée au cours des 10 dernières années par exemple, et à la vitesse de la progression du taux vibratoire du psychisme de l'auteur lui permettant alors la démystification de certains mystères existentiels de l'Invisible. Il faut donc tout lui «arracher» en concordance avec les **lois du mensonge cosmique...**

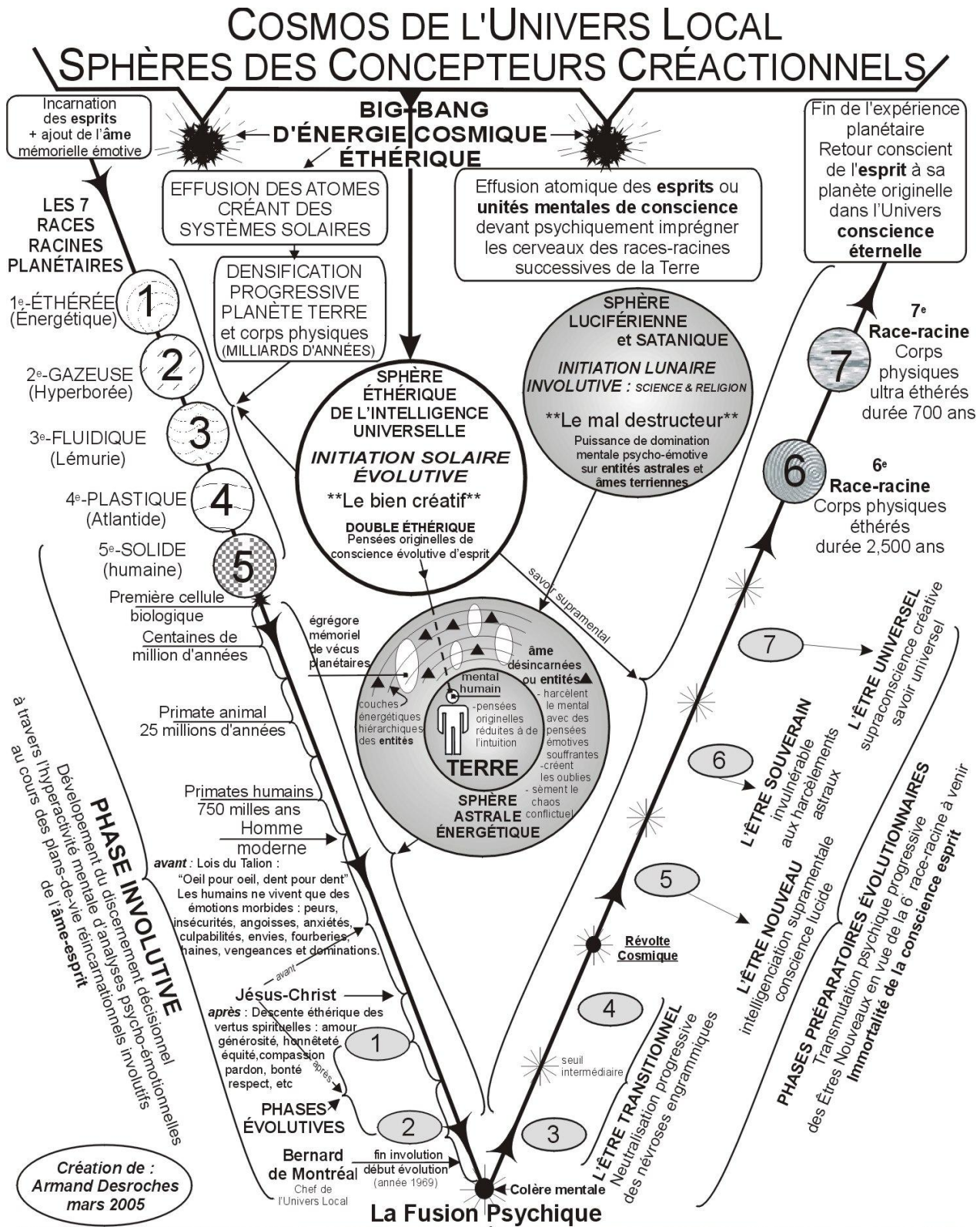

INITIATION SOLAIRE : phénomène progressif de fusion psychique avec le Double Éthérique. Libération de l'esprit soit : via le lent processus de **la consommation énergétique des mémoires négatives engrammiques de l'âme** à travers les émotions psychologiques, ou soit via **la colère mentale** provoquée par le Double, ou soit via la thérapie de l'**Introspection Psychologique Évolutive**.

SCHÉMA-1 : CREUSET INVOLUTIF // ÉVOLUTIF DE L'ÂME-ESPRIT

EXPLICATION DU SCHÉMA 1 : LE CREUSET INVOLUTIF//ÉVOLUTIF DE L'ÂME-ESPRIT ET LES STRUCTURES DE L'INVISIBLE COSMIQUE AFFECTANT LE PSYCHISME-CÉRÉBRAL DE L'ÊTRE HUMAIN

- (haut-centre) Il est d'abord inscrit le terme **Cosmos de l'Univers Local**, un parmi tant d'autres des millions faisant partie de l'un des 7 Superunivers existant dans le cosmos infini avec au centre ce qui est dénommé l'Île du Paradis (faire référence aux illustrations et élaborations vulgarisées dans le premier livre de l'auteur : **Le Projet Humain Cosmique de la Terre**, pages 17 à 35).

- (haut-centre juste en-dessous) Pour la simplification du schéma explicatif, il est inscrit **Sphères Énergétiques des Concepteurs Créactionnels** supposant qu'ils appartiennent à l'Univers Local, mais la réalité est plutôt qu'ils appartiennent aux Circuits Universels entourant l'Île du paradis, celle-ci agissant comme source énergétique «d'intelligence absolue» que les religions appelleraient Dieu. Cela demeure un encore un mystère pour l'Humain, mais gardons nous bien de toute «religiosité spirituelle biaisante» et demeurons plutôt «l'esprit critique» et «non spirituellement envoûté». Demeurez donc «critique» face à ces présentes élaborations.

- (en haut / à gauche) Toutes les sciences astronomiques sont d'accord pour dire qu'il fut produit dans cette région-ci du cosmos, il y a des milliards d'années de temps terrestre, un «big-bang d'énergie» créant des galaxies naissantes comprenant chacune des milliards de soleils (des étoiles) comme le nôtre avec des planètes circulant autour. Donc à partir des **Sphères Éthériques des Concepteurs Créactionnels** il se produisit, dans une région vide du cosmos, une **effusion d'atomes créant des systèmes solaires** et la **densification progressive de la planète terre** et, parallèlement, la formation progressivement dense de **corps physiques humanoïdes** au cours des **4 premières races-racine** pour en arriver à la densification finale de la **5^{ième} race-racine** de l'Humain actuel dit l'**homme moderne**.

- (sphères 1-2-3-4-5 / en haut / extrême gauche) L'expérience actuelle fait partie de la **5^{ième} race-racine** qui est entrée dans sa phase finale existentielle. Il est ainsi illustré les 5 premières phases de la densification progressive de la planète et, parallèlement, de races humanoïdes se densifiant et de corps physiques adaptés aux expériences de conscience devant être vécues à chacune de ces étapes particulières difficiles à imaginer. Ces formes humaines physiques nous demeurent donc inconnues ainsi que les types d'expériences vécues, et ces projections élaborées demeurent intéressantes comme de la science fiction qui nourrit créativement l'imagination. Mais tel que précité, ce qui est important, avant tout, est ce qui peut «aider» à la compréhension globale de la psychologie de la **5^{ième} race-racine** actuelle et en fonction de l'obtention pour ainsi dire, d'un «passeport psychique» à l'accession d'une éventuelle **6^{ième} race-racine** à venir, suivie d'une **7^{ième} race-racine**. Et reste que toutes deux doivent être «psychiquement vécu en conscience d'esprit» avant que ne soit «permis» le retour du **psychisme mental énergétique** à sa planète d'origine dans l'Univers Éthérique. Ceux qui n'auraient pas atteint le seuil de la **fusion psychique** en cette vie-ci, lors de la destruction de la

planète leur **psychisme** sera cosmiquement transporté sur une autre planète de l'Univers pour achever leurs expériences de conscience menant à ce précité phénomène, car la nouvelle planète rebâtie ne devra inclure que les **consciences psychiquement transmutées** de la 6^{ème} **race-racine**.

- (haut-centre droit) **Effusion atomique des esprits ou unités mentales de conscience devant psychiquement imprégner les cerveaux des diverses races-racines successives de la Terre** qui vont (haut extrême gauche) procéder à **l'incarnation en esprit** d'un quelconque corps physique correspondant à une **race-racine** particulière (+) **l'ajout d'une âme** dont la programmation subtile correspondra à l'expérience à vivre. L'**âme** est donc à la Terre, ce que l'**esprit** est à l'Éther.

- (au centre) Les **sphères éthériques de l'intelligence universelle** dites *La Lumière* illustrées en une seule sphère symbolique où se situent les Doubles superviseurs du **psychisme humain** en progression de conscience, qui parviennent par «intuition» à percer son **périsprit** afin d'atteindre sa **conscience** en vue de sa «récupération progressive» de l'**assujettissement mental dominateur** des **Forces des ténèbres**. Ce sont les *Forces du bien créatif* pour ainsi dire, qui interviennent en inspirant l'être humain en *intelligence intuitive de discernement décisionnel* pour qu'il en arrive un jour à une **INITIATION SOLAIRE**. C'est-à-dire une **fusion psychique** avec le Double d'où provient essentiellement une **pensée originelle de conscience évolutive d'esprit** canalisée à l'adresse mental du **psychisme**, mais dont la teneur supra intelligente est «manipulée» ou «réduite à presque néant» en passant à travers le filtre énergétique de l'Astral avant d'atteindre les mental humain.

- (au centre droite) Les **sphères lucifériennes, sataniques, ahrimaniennes et autres** dénommées les **Forces du mal** ou les **Forces des ténèbres de l'inconscience** que l'auteur surnomme les **usurpateurs** de l'expérience originelle. C'est donc à partir de ces Intelligences Cosmiques Usurpatrices que survient l'inspiration des diverses sciences et religions involutives sur la planète ainsi que les diverses **émotions morbides** par lesquelles est maintenu le **joug dominant** de l'**usurpateur cosmique luciférien et satanique**.

- (milieu centre) **La Terre** et les **Humains** qui y vivent. Ce noyau terrestre dense est englobé d'une immense **sphère énergétique** dénommée l'Astral où habitent des **entités mémorielles**, c'est-à-dire des **âmes** désincarnées de défunts corps humains physiques de la Terre et regroupées, comme **forces dominantes**, en **égrégores mémoriels**. Les **entités astrales** sont **énergétiquement dominées** par les **Forces Astrales Involutives** et sous des lois d'**assujettissement psychique** différentes de celles des Humains de la Terre, mais qui font en sorte que ces premières deviennent **antagonistes** à ce dernier et travaillent donc **contre lui** en fonction de **retarder le plus possible** son évolution de conscience d'esprit. Conséquemment, ce sont elles qui le «harcèlent mentalement» avec des **pensées émotivement souffrantes**, qui «manipulent» la **pensée originelle** du Double en créant «des oublis» de toutes sortes, qui sèment le **chaos conflictuel** entre les individus, qui «structurent» des **arnaques existentielles** créant les **insuccès** dans la vie, et c'est peu dire sur leurs **harcèlement sordides destructeur** poussant même l'individu au **suicide**. Ils sont «le ciel astral» et lorsque vous le priez croyant que vous avez affaire aux anges des religions mensongères involutives, vous vous soumettez émotionnellement à leurs pouvoirs. Les Asiatiques en ont **millénairement peur**, ils les **craignent** et c'est pourquoi ils entretiennent le «culte des ancêtre». Et affectés par l'**énergie craintive** de la **superstition involutive**, ils les «vénèrent» pour s'en croire protéger.

La phase involutive

- (en bas / extrême gauche) C'est la progression de la longue et pénible **PHASE INVOLUTIVE** des **ténèbres de l'intelligence** où, inévitablement, la **5^{ième} race-racine** réalise le **développement du discernement décisionnel à travers l'hyperactivité mentale d'analyses psycho-émotionnelles au cours des plans-de-vie réincarnationnels involutifs de l'âme-esprit.**

- (à gauche / centre) C'est le début de la progression de la **5^{ième} race-racine** qui évolue jusqu'à l'Homme Moderne dont l'humanité actuelle fait partie. Pour se faire une idée de cette époque animalée sauvage, correspondant avec le passage du Christ, c'était **La loi du Talion : œil pour œil, dent pour dent.** Reste que les Humains de ces époques ne vivaient que d'*émotions morbides : peurs, insécurités, angoisses, anxiétés, culpabilités, envies, fourberies, haines, vengeances et dominations.* Ce fut donc une trop longue période d'*ahurissements psychologiques émotionnels morbides* où le *sentiment d'amour et ses vertus spirituelles* n'existaient pas encore en intégration dans les consciences comme c'est le cas pour les animaux par exemple. Vous ne verrez pas un animal sauvage faire un acte de générosité ou de la compassion envers ses semblables animaux, si le dominant de la bande ne tue pas un de ses subalterne pour faire un exemple pour les autres, c'est qu'il en a besoin pour assurer la survie du clan et, par le biais, sa propre survie.

La phase évolutive

- (ovale 1 horizontale / à gauche) C'est en fait un «début évolutif» se réalisant à l'intérieure de la phase involutive par la «canalisation progressive» de *vertus éthériques* vers les **psychisme humains** et phénomène coïncidant ou démarrant avec le passage du Christ il y a 2000ans. Depuis donc, elles sont survenues une-à-une pour leur intégration graduelle en conscience d'esprit dans les **psychismes** au cours des siècles. Par exemple, le Moyen Âge connu une période héroïque presque insensée où le *courage, l'honneur et la vertu* aveuglaient l'**égo** de l'individu, donc des *attributs d'esprit* qui n'existaient pas 300 ans auparavant. On pourrait alors avancer que par l'incarnation humaine de son **psychisme hautement vibratoire** sur terre, le Christ agissait comme un pôle magnétisant d'attraction à ces énergies fluidiques subtiles d'attributs spirituels nouveaux, donc à ces «programmations énergétiques vertueuses» pour ainsi dire. Sa présence physique a donc «permis» le démarrage énergétique de la descente psychiquement canalisée des diverses **vertus** dans le temps et c'est pourquoi les gens de son époque, qui commençaient à extraordinairement les vivre existentiellement comme nouveaux phénomènes «émotionnellement agréables», le suivait partout puisqu'il avait les «mots justes» pour les décrire dans une psychologie élémentairement adaptée à cette *époque sordidement ténébreuse et d'extrêmes souffrances psychologiques* dont on ne peut contemporainement s'imaginer. Il a donc fallu 2000 ans de «spiritualisation vertueuses» pour ainsi dire, pour progressivement sortir les êtres humains de leur «animalité légendaire» et, conséquemment, pour que «s'accroisse» leur **taux mental vibratoire**, mais inévitablement à travers d'*exécrables souffrances psychologiques émotionnelles issues des misères mentales à devoir involutivement supporter.*

- (ovale 2 horizontale / à gauche) Tel qu'il fut prophétisé, contemporanément et dans l'anonymat de sa personne cosmique réelle, c'est dans une seconde phase évolutive pour l'humanité que le Christ s'est incarné de nouveau, mais cette fois au Québec et dans le personnage d'un individu surnommé BM ou dénommé Bernard de Montréal. Comme tous sur terre jusque là, il fit la vie d'un être involutif supportant le *lot exécrable de ses souffrances psychologiques émotionnelles* jusqu'à ce que, phénoménalement un jour de 1969, il vive une «grande crise existentielle» ou une sorte de **super colère mentale** qui l'affranchit drastiquement de l'**involution**. C'est ce qu'il a dénommé : une **fusion psychique instantanée**, alors que pour l'humanité ce même phénomène est «progressif». Cette année mémorable de 1969 marque donc «le début de la fin graduelle» de l'**involution** et conséquemment le «retrait progressif» des **lois involutives émotionnelles** et de la panoplie des **vertus** ayant été «intégrées» en **esprit** et non plus requises, pour une **conscience d'esprit** ayant «fusionnée» avec son Double qui, désormais, alimente son mental d'une intelligence supramentale dite l'Esprit. Par la seconde incarnation du Christ sur terre, sa présence «oblige la globalisation de l'intégration en conscience de toutes les **vertus**» et cela se concrétise par le développement d'un **sens éthique** chez l'individu suite au phénomène de la **fusion psychique**. L'être «psychiquement transmuté» profitera donc d'une **conscience éthique** comprenant : *l'ensemble intégré de toutes les vertus*. Donc dans un deuxième temps, sans tambour ni trompettes pour l'annoncer, c'est ainsi dans l'anonymat de son personnage ancien et de son statut cosmique de Chef de l'Univers Local que BM a écrit des livres et donné quantité de conférences privées et publiques expliquant la **psychologie tous azimuts** liée de cette «seconde phase évolutive» amorcée depuis 1969.

- (en bas / au centre) La pointe inversée du **CREUSET INVOLUTIF//ÉVOLUTIF DE L'ÂME-ESPRIT** symbolise la survenue du phénomène de l'**INITIATION SOLAIRE** du **psychisme** de l'être humain, ou «crise libération psychologique» essentiellement provoquée par l'œuvre télépathique du Double Éthérique pour définitivement «l'arracher» des griffes de l'**involution**. Cette «crise existentielle» exprime donc le phénomène de la **fusion psychique** avec le Double Éthérique soit par le vécu spontané de la **colère mentale** se réalisant à travers d'*extrêmes souffrances psychologiques émotives* ; ou soit à travers le même processus libérateur mais plus lent, plus graduel, non aussi démonstratif que la **colère mentale**, mais plus longuement souffrante et aboutissant au même résultat de *libération involutive* et dénommée : **la fonte psychique énergétique des névroses engrammiques de l'âme** ; ou soit via la thérapie curative de l'**Introspection Psychologique Évolutionnaire**.

La phase évolutionnaire

(en bas / extrême droite) C'est la **PHASE PRÉPARATOIRE ÉVOLUTIONNAIRE** ou la **transmutation psychique progressive des Êtres Nouveaux en vue de la 6^{ième} race-racine à venir et l'immortalité de leur conscience lucide d'esprit**. La pénible descente involutive dans la matière est donc terminée et pour ceux qui ont psychiquement transmuté, qui ont vécu le phénomène de la **fusion psychique** avec le Double Éthérique, qui ont ainsi franchi un **premier seuil psychologique évolutionnaire**, ils sont alors placés en «préparation» pour ainsi dire, en vue de la 6^{ième} **race-racine** à subséquemment survenir dans un autre temps existentiel. Cette «remontée» vers l'Éther se réalisera dans des corps physiques moins dense, donc plus éthérés

suite à ce que la planète sera détruite et reconstruite en fonction de la **nouvelle phase évolutionnaire**. Ces individus ont donc accédé au phénomène de l'**immortalité de la conscience**, c'est-à-dire une conscience demeurant psychiquement éveillée, lucide, libre du magnétisme astral, suite à la mort éventuelle de leur corps physique sur terre.

- (ovales 3 et 4 horizontale / en bas à droite) Ces mentals psychiquement transmutés entrent alors évolutionnairement dans la phase de l'**ÊTRE TRANSITIONNEL** et il se «complète graduellement» la *neutralisation progressive* de leurs **névroses engrammiques**. Ils seront alors éthériquement influencés à «consciemment introspecter» leur conscience, c'est-à-dire subtilement invités à travailler sur eux-mêmes, «en complicité» avec le Double, en fonction d'épurer leurs **mémoires subjectives** les plus subtiles créant encore des failles dans le béton de leur **égo**. Ils seront surtout «poussés» à un développement de l'*autonomie tous azimuts* et même si leur corps mourrait physiquement, leur **psychisme** devenu alors suffisamment hautement vibratoire, il serait en mesure de franchir l'espace astral, sans danger de récupération, pour se retrouver alors sur le Plan Morontiel en Éther. C'est un espace-temps énergétique éthérique en bordure de l'Astral et de là, en attente de la réfection de la Terre, en attendant ils vont procéder à l'intégration de sciences éthériques en vue de télépathiquement venir en aide aux Humains de la Terre.

- (ovale 5 horizontale / à droite) Une dizaine d'années «d'ajustements transitionnels» se seront écoulées et surviendra un jour un second **seuil psychique évolutionnaire** et phénomène dénommé **la révolte cosmique**. Elle se réalise cette fois avec le Double Éthérique puisque l'individu est testé dans sa *détermination* et *volonté*, alors que **la colère mentale** se réalisait dans **souffrances psychologiques émotives** face à **la domination mentale** des Forces Involutives. De la phase de l'**ÊTRE TRANSITIONNEL** l'individu transmute donc à l'**ÊTRE NOUVEAU** où débute alors une véritable **intelligenciation supramentale évolutionnaire** de son personnage atteignant un jour une *conscience lucide*. Progressant dans cette étape, l'individu de *sens éthique* commence à «vibratoirement» goûter l'*amour éthérique* puisque son **psychisme** est devenu hautement vibratoire. Il est dit *sentimentique* et traite avec les individus d'une façon *amoureuse*. Souvent alors, il ressent *sentimentiquement* cette énergie haute de gamme lorsque dans un film par exemple, il reconnaît symboliquement une action de *pure générosité* à un sinistré. Vibratoirement alors, il canalise éthériquement cette énergie d'*amour humaniste* en lui et ses yeux pleurent et sa gorge s'étrangle tellement il vibre *compassionnellement*, et ce phénomène est tellement psychiquement savoureux qu'il en redemanderait encore et encore.

- (ovale 6 horizontale / à droite) Une autre dizaine d'années d'ajustements mentaux psychiques et surtout des milliers de prises-de-conscience vont accentuer l'état vibratoire du mentale et viendra un jour où l'individu en arrive au seuil initiatique de l'**ÊTRE SOUVERAIN**. Avant de psychiquement y parvenir, il vit un état de conscience où ils perçoit distinctivement le harcèlement mental des Entités et leurs manipulations subtiles arnaquantes, et il apprend à leur résister, à en être moins naïf, à ne plus leur répondre en concordance dans l'expérience de tous les jours, à ne plus leur accorder d'importance émotive, à en être seulement le témoin qui apprend d'elles. Son **taux mental vibratoire** augmentant toujours et, parallèlement, réalisant aussi que sa façon de s'alimenter cru vivant étant essentielle à cette *lucidité d'esprit*, il en arrive un jour à devenir «invulnérable» aux **harcèlements astraux**. Son **taux vibratoire** s'accroissant encore, un jour il n'entend plus mentalement ces **harcèlements astraux** des **entités** et c'est pour lui «la paix mentale».

- (ovale 7 horizontale / à droite) Il se passera encore probablement une autre dizaine d'années d'ajustements mentaux psychiques avant d'atteindre le statut humain de l'**ÊTRE UNIVERSEL** ou s'exercera une **supraconscience créative, un savoir universel et des pouvoirs associés**. De là l'Humain réalise de grandes choses, détient une vision anticipé du futur planétaire, fait de la voyance psychologique quant à la vie d'autres individus, converse continuellement s'il le désire avec son Double, détient des pouvoirs mentaux de guérison autant mentales que physiques, et lorsqu'il parle on l'écoute attentivement parce qu'il donne des clés de vie.

- (sphères 6 horizontale / à droite en haut) Suite à la destruction de la planète, c'est le début de la **6^{ième} race-racine** dans une planète renouvelée et le **psychisme** de l'**ÊTRE UNIVERSEL** évolue dans des corps physiques plus éthérés, comparativement à ceux denses de la **5^{ième} race-racine**. Ses expériences de conscience évolueront sur une période de 2500 ans.

- (sphère 7 / à droite en haut) C'est le début de la **7^{ième} race-racine** qui aura une **durée de 700 ans** et l'expérience de conscience se réalisera dans des **corps physiques ultra éthérés**. Ce sera alors la **fin de l'expérience planétaire et le retour conscient de l'esprit (psychisme) à sa planète originelle énergétique dans l'Univers**.

Chapitre 10

LE PHÉNOMÈNE DE FUSION PSYCHIQUE

À la page suivante, au mieux, la fig.1 illustre le phénomène de la **fusion psychique progressive** de la dimension **esprit** du **psychisme** de l'être humain avec ce qui est dénommé l'Esprit. C'est-à-dire une nouvelle énergie d'intelligence mise à la disposition de l'être humain psychiquement transmuté par le Double Éthérique via une **initiation solaire** communément dénommée **la fusion**, ce phénomène extraordinaire ayant été mainte fois expliqué dans les précédents chapitres. Le Double est une Identité Supérieure ou une Intelligence existant dans une autre dimension d'espace-temps supérieure en vibration à la nôtre, c'est-à-dire au-delà de notre 3^{ième} dimension d'espace-temps que nous vivons actuellement en tant qu'Humain. De **la fusion** résultent des capacités nouvelles psychiquement supramentales survenant à l'individu et lui permettant ainsi progressivement la captation d'une *énergie d'intelligenciation supramentale* canalisée vers son **psychisme** à partir de ce Double en Éther.

Ce lien psychique supramental devient donc possible suite ainsi à **la fusion psychique**, un phénomène d'*apothéose mentale progressive* résultant d'une intense période de **crises émotionnelles psychologiquement souffrantes** foncièrement provoquées par le Double derrière. L'humain n'est pas en mesure d'artificiellement provoquer un tel phénomène de transmutation psychique accentuant drastiquement le **taux vibratoire** de son **psychisme**. Par exemple suite à une «spontanée crise» de **violente colère mentale**, comme ce le fut dans le cas de l'auteur poussé au bout du bout du bout dans sa *souffrance psychologique émotionnelle*, désormais le Double se met à mentalement intervenir comme un Ajusteur de pensée dans l'entendement de l'être. Sous l'effet de cette fameuse **colère initiatique**, le *périsprit engrammique* ayant été presque totalement réduit à néant, c'est alors que peut s'établir la communication du Double vers l'Humain comme **Ajusteur de pensée** pour «contrer» l'*assujettissement mental de domination* des Forces Lucifériennes et Sataniques de **l'involution** et autres interventions subtiles de ces mondes cosmiques usurpateurs de l'expérience originelle du **Projet Humain Cosmique de la Terre**. (cette «usurpation» fut dévoilée sous d'autres vocables dans La Bible).

Mais il n'y a pas que ce pénible vécu de la **colère mentale** qui fait «vibratoirement transmuter» le **psychisme** d'un état de **domination involutive** à un état *transitionnel évolutionnaire* pour ainsi dire, en cette Ère du Nouvel Âge débutée depuis 1969 sur la planète où des phénomènes extraordinaires surviennent subtilement à l'individu. Reste qu'en général pour l'humanité, l'équivalent de ce même *phénomène psychologique libérateur* s'opère dans un processus transitionnel «beaucoup plus lent» dénommé : **La fonte énergétique mémorielle des névroses engrammiques de l'âme**. C'est donc le même *phénomène libérateur* que la **colère mentale**, mais qui se réalise sur le «long terme» et de façon à ce qu'il passe presque inaperçu pour l'environnement humain côtoyant l'individu initié, mais non pour lui qui va *psychologiquement en souffrir*. Foncièrement à la gouverne de ce phénomène extraordinaire pour enfin sortir l'être de l'*assujettissement des griffes involutives*, c'est tout comme si l'invisible éthérique du Double ne voulait pas créer trop de vagues émotionnelles dans l'environnement humain, bien que tous, dans le temps, sont appelés à vivre cette *éprouvante transmutation psychique évolutive*.

LA CONSCIENCE EXPÉRIMENTALE ÉVOLUTIVE

Création de :
Armand Desroches
mars 2005

PROCESSUS PSYCHOLOGIQUE DE TRANSMUTATION MENTALE TRANSPERSONNELLE

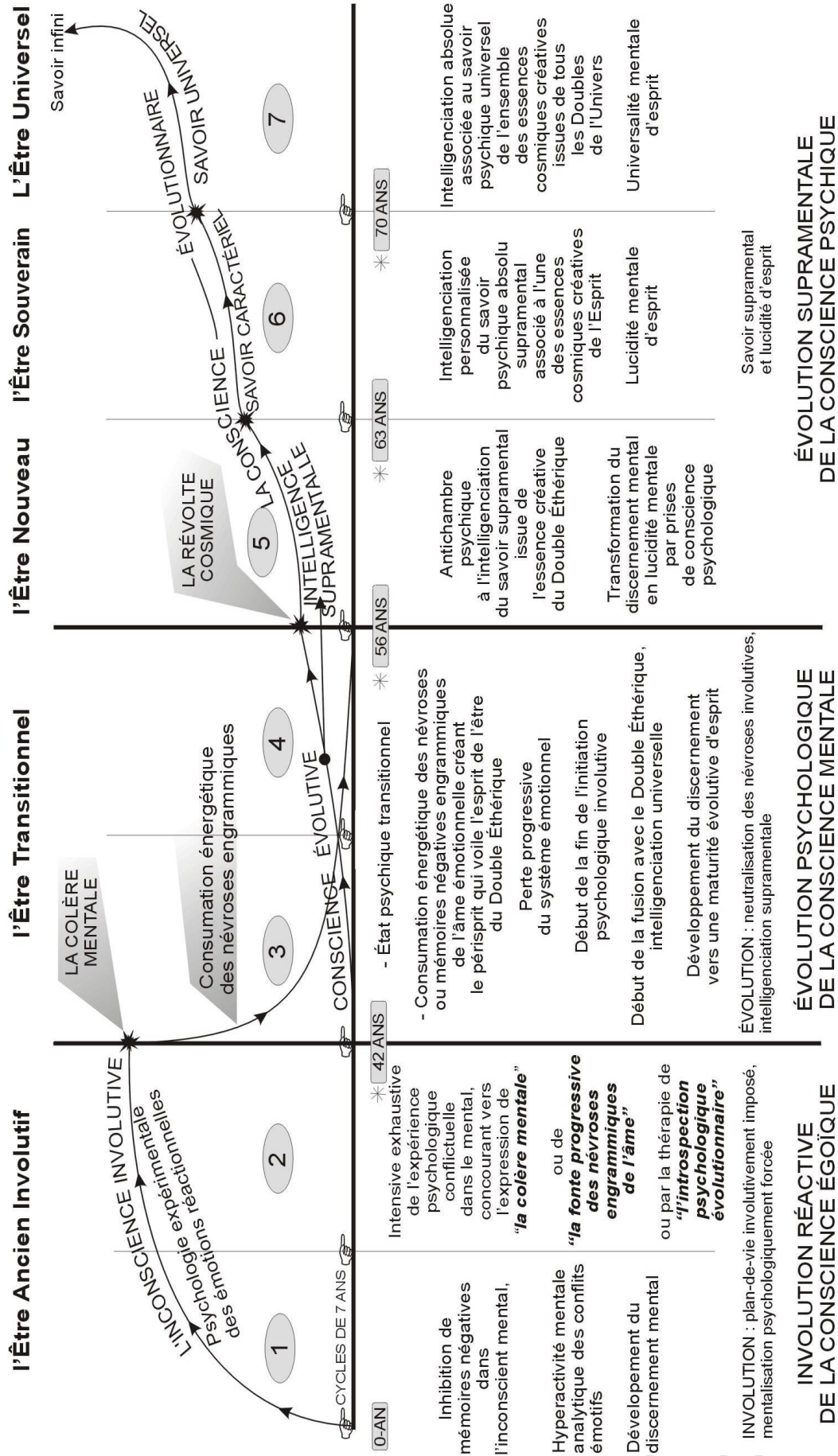

Fig. 1

* AUTOUR DE

très mal dans la vie de l'être : d'abord dans sa propre psychologie émotive, dans son couple, dans sa famille, au travail, et c'est pour lui un ***cauchemar de tensions émotionnelles nerveuses à psychologiquement supporter pendant les longs mois que dure cette épouvante apocalyptique personnelle***. Si l'Humain y survit physiquement, s'il ne s'est pas «suicidé» avant terme, transmutant alors psychiquement et devenant mentalement plus en puissance psychologique à cause de son nouveau lien psychique progressif avec l'Esprit et donc parce qu'il se sent psychologiquement plus fort au niveau émotionnel, dans son ignorance du phénomène il prétendra erratiquement un jour : «*Qu'il faut savoir se prendre en main et se sortir soi-même de ses problèmes émotionnels !*», «*Qu'il faut se décider un jour à évoluer !*». C'est qu'il «s'illusionne» dans son ignorance de la réalité occulte qui le supervise, alors que son **état psychique fusionnel nouveau** fut foncièrement un travail du Double sur son mental via une **pensée éthérique** «œuvrant intensivement» sur ses **failles subjectives engrammiques** créées de toutes pièces par les Forces Involutives pour l'**assujettir**. Le Double ne travaille évidemment pas sur les forces mentales déjà acquises, mais que sur les **attitudes comportementales subjectives** lui créant des **failles de personnalité**.

Ce phénomène psychique nouveau de **la fusion** est de nos jours possible parce qu'à partir de l'année 1969, survient depuis l'Éther, 2000 ans après la première, la descente d'une «seconde vague d'énergie christique» qui fait en sorte que, croyez le ou non tellement cela semble absurde : que ce seront désormais les **propres souffrances émotionnelles** de l'individu qui vont «énergétiquement consumer» et ainsi «neutraliser» le lot des **émotions morbides** liées aux **mémoires engrammiques inconscientes** issues des **traumatismes psychologiques émotionnels** du passé de la vie de l'individu. Donc celles créant le fameux **périsprit engrammique** isolant le **psychisme** du Double Éthérique.

Une «première vague d'énergie christique libératrice» était donc survenue sur la planète il y a 2000 ans et coïncidait avec le passage du Christ s'incarnant sur terre et ce qui a permis l'ouverture des Circuits Universels à l'Humain. C'est-à-dire que sa présence incarnationnelle a comme «obligée», à travers l'Astral, la descente graduelle éthérique sur la planète de la panoplie des **vertus émotionnelles d'amour** telles la **générosité**, le **pardon**, la **bonté**, la **compassion**, le **respect** et **autres de même acabit**, mais **attributs spirituels** devant être «psychiquement intégrées en conscience» à travers les expériences psychologiques difficiles de la vie des individus au cours des 2 millénaires qui allaient suivre. Ceci donc pour en arriver à sortir les **psychismes déchus** de leur **état psychologique animalé fortement subjectif** en les «spiritualisant» de **vertus amourisées**, c'est-à-dire par l'intégration en conscience de **sentiments nobles humanisants** qu'ils ne connaissaient pas jusque là puisque ceux-ci n'avaient pas encore été «éthériquement canalisés» sur la planète. On peut donc avancer que, jusque là, l'Humain ne vivait que d'**émotions morbides involutives** tels la **peur** et ses **insécurités**, la **haine**, la **culpabilité**, l'**envi**, la **haine**, la **vengeance etc.** On pourrait encore avancer, que la descente éthérique de ces **nouvelles vertus** furent «imposées» aux Forces Involutives qui ne l'ont pas pardonné au Christ en le projetant dans une **terrible fin de vie de souffrances physiques exhaustives**.

Ce sont donc ces nouvelles *émotions amourisées*, c'est-à-dire ces *vertus émotionnelles de sentiments nobles* que le Christ expliquait lors de ses prêches et c'est pourquoi les foules le suivaient fanatiquement partout puisque psychiquement ils transmutaient d'une façon progressive à ce *nouveau phénomène des vertus* leur procurant intensément une euphorie spirituelle de mieux-être. Mais aucun n'avait encore les mots justes pour décrire son état intérieur se transmutant constamment, d'ailleurs à cette époque de survie animalée, sans pardon et sans scrupule où la Loi du Talion prévalait : **«œil pour œil et dent pour dent»**, la majorité des gens étaient illettrés et le vocabulaire de chacun était restreint. Mais lorsque le Christ leur prêchait, ce qu'ils vivaient en état intérieur phénoménal s'illustrait alors émotivement sur leur écran-mental et cela devenait un «baume guérisseur» sur leurs *plaies émotionnelles morbides*. Les foules ne se lassaient donc pas d'entendre parler le Christ parce que cela leur permettait de reconnaître ce qu'il vivaient et ainsi de personnellement se découvrir, et cela leur donnait «l'espoir d'un monde meilleur à venir». Et c'est avec enthousiasme que chacun disait à tous : *«Venez entendre la bonne nouvelle !»*

Mais ils déchantèrent vivement lorsque «les dénonciateurs» des chrétiens, ces derniers étant subitement devenus hors-la-loi suite à la crucifixion du Christ, les indiquaient aux Romains procédant alors vivement à leurs arrestation. C'était une première forme «d'inquisition involutive» sur la planète et ces «dénonciateurs» étaient souvent motivés par un *esprit de vengeance* afin de régler de vieilles rancunes tribales avec leurs voisins. Quoi qu'il en fut, nous pouvons facilement imaginer que la population de l'époque fut perfidement incitée à «la dénonciation» via l'intervention subtile de la prêtrise religieuse judaïque, la même qui avait fomentée la crucifixion du Christ par les Romains puisqu'elle avait tout à perdre vue la progression vertigineuse du nouveau courant montant de la chrétienté. Sans procès, ces nouveaux chrétiens furent alors rapidement incarcérés et, vue la sauvage Loi du Talion, jetés dans l'arène des fauves et dévorés vivants dans une terreur émotive pour égayer les plaisirs sensoriels sauvages des spectateurs de cette époque ancestrale aux mœurs cruelles animalées. Dénoncé juste avant que prenne force cette première «inquisition involutive», l'apôtre Pierre nia publiquement son acoquinement avec le Christ et de justesse il sauva sa vie. Se ravisant, lui et les apôtres les plus près de l'enseignement de Jésus, par prudence, ils décidèrent de fuir Jérusalem vers Rome renommée comme une ville «ouverte» à toutes les religions où ils pourraient enfin faire connaître l'enseignement christique. Nous pouvons imaginer encore que ces soit disant chrétiens furent arrêtés et châtiés en grands nombres, car leur biens étaient alors confisqués et les bénéfices partagés entre les autorités romaines dominantes. Quelle bonne affaire économique en passant...

Lors de ce nouveau phénomène de la «première vague d'énergie christique» à l'époque ancestrale de Jésus, remarquez que les Doubles Éthériques ne sont pas planétairement intervenus pour «le sauver» des Romains et «sauver» non plus qui que ce fut de ces soit disant chrétiens ou de ces soit disant «psychiquement transmutés aux nouvelles vertus amourisées». Il en est de même de nos jours 2000 ans plus tard, suite donc à la «seconde vague d'énergie christique éthérique» qui, dans un premier temps, portera l'individu à «hautement spiritualiser le divin» et à qui il reconnaîtra le pouvoir de sa «libération psychologique émotive». Et s'il étudie ces présents textes et qu'il apprend que c'est son Double, il va faire de même et sera enclin de croire «illusoirement» qu'il va «le protéger» envers et contre tous dans ses actions futurs puisqu'il se sent désormais comme «un élu» en **fusion psychique** avec lui. Mais si cette projection imaginative était vraie, cela mettrait fin au développement du **discernement**

décisionnel chez l'individu puisque celui-ci s'en remettrait toujours aux décisions du Double avant d'entrer en quelconque action et ainsi l'**égo** ne se développerait pas en **pouvoirs d'autonomie personnelle**. Le Double n'encouragerait donc pas toute «errance spirituelle» faite envers lui et il va même provoquer des expériences initiatiques pour faire comprendre à l'Humain : qu'il ne lui tient pas la main et qu'il ne va pas lui dire quoi faire à chaque pas qu'il doit avancer.

Au contraire, l'individu doit «redoubler de prudence» dans ses actions puisque vient un temps pour lui où il «n'a émotionnellement plus peur de rien» dans ses actions puisqu'il est retiré des **Lois émotionnelles**. Il faut donc comprendre que le «transmuté» ne profite pas de cette sorte de «protection divine» et qu'en plus il est maintenant devenu un «danger potentiel» pour l'Astral qui ne lui fera pas de cadeaux. Le phénomène à craindre est donc une «spiritualité» qui devient grandissante envers «le divin tous azimuts» et à qui l'Être Transitionnel sanctifie son nouvel état de mieux-être fusionnel. Cet «état spirituel» devient ainsi un danger réel, car il sera «exploité contre lui» par le **travail arnaquant** et **antagoniste** des **entités astrales anti-humains** qui vont alors lui tendre des pièges économiques pour le perdre. L'individu doit donc «se désillusionner» d'une soit disant «protection divine» pour ainsi dire envers lui, donc une supposée «protection du Double» contre les **Forces du mal** ayant encore une **prise d'influences sournoises** sur son mental même s'il a «transmuté». Ignorant donc cette réalité, ces **entités astrales** peuvent alors subtilement l'éconduire dans des expériences prometteuses, mais qui s'avéreront être plus tard des arnaques ayant fait perdre d'imposantes sommes d'argent plaçant conséquemment l'individu en survie économique et matérielle.

Cet exemple concerne donc tous, parce que cette «nouvelle spiritualité» pour ainsi dire, pourra vous porter à investir, sans compter, tous vos avoirs financiers pour «révolutionner» la mentalité de l'humanité par de «nouvelles vérités» que vous progressivement vous découvrez. Donc, vous serez portés à vouloir «sauver l'humanité» contre les **Forces du mal**, à vouloir «l'instruire à tout prix» de nouveaux principes psychologiques essentiels à sa «libération mentale psychologique», et c'est là «l'erreur» que l'auteur de ces lignes a commise et qu'il vous enjoint à ne pas faire. «Instruire l'humanité» de ce que l'on découvre extraordinairement, ne doit pas relever d'un «enthousiasme spirituel d'empressement pour la sauver de ses souffrances», mais doit froidement relever d'un «travail à accomplir» dans le temps de l'expérience qui s'écoule, même si des **âmes** sont à frire dans l'immense gamelle involutive.

Donc dans le cas de l'auteur, son Double ne l'a ainsi jamais averti de ces **dangers d'envoûtements spirituels** exploités par les Forces Involutives ayant encore vibratoirement accès au mental de l'Être Transitionnel puisque son état vibratoire, non suffisamment accentué, a encore beaucoup de cheminement à faire avant de devenir hautement vibratoire pour échapper à leur accès psychique. C'est conséquemment les insoupçonnés **entités astrales** qui vont «illusoirement l'arnaquer» dans des pertes économiques issues de projets grandioses qui sembleront créatifs d'accomplir. Il faut donc se rappeler que toute forme de «spiritualité» est de source astrale involutive et c'est un «subtil état psychologique euphorique» difficilement décodable par l'individu même qui le vit. Cela nécessite donc quelqu'un d'avisé pour l'en avertir, mais il demeure de fortes chances qu'il n'écouterait que son «enthousiasme spirituel à changer le monde». Malheureusement, il en découlera de grands chocs psychologiques issues de grandes pertes économiques dans l'aventure spirituelle et, conséquemment, de «grandes déceptions» qui surviendront pour en somme «neutraliser» les «effets illusoires» de «la spiritualité» chez l'ÊTRE TRANSITIONNEL par exemple. Pour celui qui est réellement

«avancé» dans son évolution, il n'existe désormais pour lui qu'une «froide intelligence de discernement» dans l'action. Autrement dit, il sait désormais qu'il doit «réfréner» ses élans de créativité et ne pas partir en chasse aux partenaires d'affaires, mais qu'il «doit attendre» que les individus et les événements se placent comme «naturellement en avant et l'obligeant presque à passer à l'action créative». Et l'individu devra convenir que les Double ne sont pas pressés comme l'Humain d'en finir...

Par exemple, on pourrait avancer que la «spiritualité» du Christ l'a perdu, qu'elle a «voilé» son sens pragmatique de survie existentielle en prêchant si ouvertement ses «vérités nouvelles» pour «sauver le monde». Donc, par «compassion méritoire», à vouloir à tout prix les sortir de leurs «misères psychologiques émotionnelles», alléger leurs «souffrances physiques» et leur donner un «nouvel espoir de vie». Bien que ses intentions spirituelles fussent «généreusement louables», cela créait d'énormes rassemblements de foule et les gens le proclamait déjà comme un «sauveur messianique», un «personnage providentiel» qui rétablirait Israël dans ses droits et le sortirait du joug romain. Dans son «enthousiasme spirituel», les écrits bibliques révèlent que le Christ s'est emporté un jour et a fouetté sans égard les prêtres religieux les chassant hors du Temple et ainsi les a soulevés contre lui, et c'était une grave erreur à ne pas commettre stratégiquement. Mais la question demeure : pouvait-il faire autrement ? «*Père, pourquoi m'as-tu abandonné ?*» dit-il sur la croix des Romains...

Donc, «la spiritualité» de l'individu psychiquement transmuté sera «astralement exploitée» de façon à «l'appauvrir économiquement» et de façon à anéantir ses futurs actions salvatrices pour l'humanité puisqu'il sera devenu «sans moyens financiers» pour réaliser ses actions. Et c'est foncièrement parce qu'il est «potentiellement dangereux» puisque par son «instruction» ou son «enseignement» il créera un *effet d'entraînement libérateur du mental*. Rappelez-vous donc que le Double «ne tiendra pas la main de personne et que vous ne pouvez vous réfugier sous sa jupe». De par son «instruction subtile à travers les prises-de-conscience» chez l'individu, son travail d'enseignement est de l'amener à développer : *une clarté froide de grand discernement décisionnel*. Cela n'est possible que depuis 1969 et nécessite une instruction telle que la présente, car comment peut-on voir venir les arnaques spirituelles des **Forces du mal** si nous ne sommes pas avertis de cette supercherie et, comme corollaire, celle de **la pensée** que l'individu «croît entièrement sienne» alors qu'elle provient de plusieurs sources occultes. Allez donc démêler tout ça sans instruction ! Nous les Humains, nous faisons réellement pitié...

Ce que j'en comprends maintenant, mais avec des années de recul nécessaires à cette intégration en conscience, c'est que le Double laisse faire l'Astral dans ses «arnaques d'illusions» parce qu'il sait que le «phénomène spirituel» est «inévitabile» suite à **la fusion** et que ce sont les «grandes déceptions», qui inévitablement surviendront, qui détruiront ce «subtil enthousiasme spirituel» envers l'Invisible tous azimuts. Donc envers «le divin» que l'individu «suppose exister» depuis des millénaires, gardé qu'il fut dans la «désinformation» des religions involutives. Donc ces **grandes déceptions** surviendront pour que finalement s'établisse un «mental froid discernant humaniste», qui ne s'emballe plus pour «sauver le monde», mais qui fait seulement un travail d'instruction. C'est l'affaire des Doubles de changer le monde, car la tâche rédemptrice pour ainsi dire, est trop vaste et l'individu fraîchement transmuté n'a pas encore suffisamment de vision globale froide pour adéquatement intervenir. Il en est donc terminé de l'époque où l'individu partait en croisade spirituelle ou en mission involutive pour

sauver la planète. Ne soyez donc pas le «missionnaire» de qui que ce soit dans l'Univers, mais soyez seulement là comme «intermédiaire» réalisant un «travail intelligent» à accomplir...

Mais revenons en à la fig.1, en haut, à gauche.

Après donc avoir subis de *longues années de souffrances psychologiques émotionnelles* dans «l'inconscience» de la période ténébreuse de l'*assujettissement de la domination mental involutive* statuant L'ÊTRE ANCIEN INVOLUTIF, désormais chez certains individus survient ce fameux jour, *psychologiquement libérateur*, de la **colère mentale** ou de son équivalent **la consommation énergétique des névroses engrammiques de l'âme** qui transmuteront psychiquement la personne à L'ÊTRE TRANSITIONNEL. Cette nouvelle phase en est donc une de grands réajustements mentaux psychologiques, de récupérations de la santé physique et neuronique progressive pourrait-on dire, l'être sortant alors graduellement de ses *névroses réactives compulsives*. Son entendement mental devient donc graduellement «à tendance psy» puisqu'il a psychiquement transmuté et qu'il est subtilement enseigné par son Double agissant désormais sur lui comme un Ajusteur de pensée. Mais reste que la majorité des individus ignore encore que celui-ci existe, comme existe réellement les *ténèbres involutifs*.

Depuis donc le passage d'un **premier seuil psychique évolutionnaire**, le Double intervient comme un *Ajusteur de pensée* face aux **Forces des ténèbres** qui ont encore beaucoup de «prise vibratoire sur le mental» et exercent des «incitations suggestives» tendant à «perdre l'égo» pour ainsi le «récupérer» sous leur *joug dominant*. Mais surviendra subséquemment le jour où il vivra une «seconde **INITIATION SOLAIRE**» qui le fera ainsi franchir un **second seuil psychique évolutionnaire** : celui du phénomène de la **révolte cosmique** qui le fera basculer dans la phase évolutionnaire de L'ÊTRE NOUVEAU. C'est une espèce de *colère existentielle* s'illustrant comme une **volonté**, donc qui s'exprime un jour «spontanément et avec détermination face au Double» et l'auteur l'énonce une fois de plus : c'est un phénomène que l'être ne peut artificiellement ou intentionnellement provoquer. Cette fois, cette «colère de volonté affirmative» pour ainsi dire, ne se réalise donc pas face aux **Forces des ténèbres**, mais face à son Double Éthérique qui, dans l'exercice initiatique, l'aura poussé à bout de patience pendant des mois et ce fut le cas de l'auteur à travers ses expériences d'écriture à vouloir exprimer ce qu'il savait de l'aventure psychologique des phénomènes psychiques qu'il était à vivre, mais qu'il n'arrivait pas à «clairement» les expliquer par écrit. Évidemment, on comprend ces choses beaucoup plus tard en vivant l'expérience.

C'était donc comme un «pouvoir de canalisation d'énergie» qui lui était «éthériquement retenu» et qu'il a dû comme «arracher» au Double dans un moment «d'affirmation colérique ou de volonté indéfectible». L'auteur voulait «résolument exprimer par écrit» ce qu'il savait de ce qu'il avait «psychiquement intégré en conscience» toutes ces années durant sur le tas initiatique de l'expérience transitionnelle, donc avec «plus de précisions» dans des écrits qui allaient enseigner l'humanité. C'est un bagage «d'informations mémorielles immatérielles» pour ainsi dire qu'il retenait en conscience et qu'il voulait absolument «matérialiser par écrit» et qu'il retenait jusque là en conscience depuis des années, ce **savoir existentiel** s'étant bâti à partir d'observations psychologiques et prises-de-conscience provoquées, en fait, par le Double au cours des événements de cette longue phase transitionnelle.

Cette *seconde crise initiatique*, qui survint extraordinairement, marque ainsi la fin de la période psychiquement transmutatoire de L'ÊTRE TRANSITIONNEL et débute alors celle de L'ÊTRE NOUVEAU suivit de celle de L'ÊTRE SOUVERAIN, et finalement de celle «théorique» de L'ÊTRE UNIVERSEL qui demeure un état psychique transmutatoire «anticipé» puisque l'auteur ne l'a pas encore vécue.

L'HUMAIN EXPÉRIMENTAL DE LA 5^e RACE-RACINE INVOLUTIVE TRANSMUTANT PSYCHIQUEMENT À LA 6^e RACE-RACINE ÉVOLUTIONNAIRE

Création de :
Armand Desroches
mars 2005

PROCESSUS DU DÉVELOPPEMENT DE L'AUTONOMIE MENTALE

PSYCHOLOGIE INVOLUTIVE DE L'ÉGO RÉACTIF		ÉVOLUTION PSYCHOLOGIQUE CONSCIENTISÉE		PSYCHISME SUPRASEMENTAL		SAVOIR PSYCHIQUE SUPRASEMENTAL		SAVOIR PSYCHIQUE UNIVERSEL	
LA COLÈRE MENTALE		LA RÉVOLTE COSMIQUE							
1	2	3	4	5	6	7			
L'ASSUÉTISSSEMENT MENTAL INCONSCIENT	LA MENTALISATION INTENSIVE	LA SPIRITUALISATION ÉMOTIVE	L'ÉVOLUTION CONSCIENTE	LA CONSCIENTISATION CARACTÉRIELLE	L'INTELLIGENTISATION PERSONNALISÉE	L'UNIVERSALISATION INDIVIDUÉE			
L'INCONSCIENCE EXPÉRIMENTALE	LE CONFLICTUEL ÉMOTIF	L'ÉVEIL SPIRITUEL	LA CONSCIENCE ÉVOLUTIVE	LA CONSCIENCE CRÉATIVE	LA SURCONSCIENCE CRÉATIVE	LA SUPRACONSCIENCE CRÉATIVE			
L'INSTINCT DE SURVIE MATÉRIELLE	DÉVELOPPEMENT DU DISCERNEMENT DÉCISIONNEL	LE GOÛT POUR LA CROISSANCE SPIRITUELLE	LE GOÛT DE LA CROISSANCE PSYCHOLOGIQUE	DÉVELOPPEMENT DU SAVOIR PROVENANT D'UNE DES 'ESSENCES CRÉATIVES DU DOUBLE ÉTHÉRIQUE	LE SAVOIR ABSOLU DE L'ESSENCE CRÉATIVE PERSONNALISÉE	LE SAVOIR ABSOLU UNIVERSEL DES ESSENCES COSMIQUES CRÉATIVES			
RÉACTIONS PSYCHOLOGIQUES VIA LA PENSÉE INVOLUTIVE	RÉACTIONS COMPULSIVES	INTUITION PSYCHOLOGIQUE	COMPRÉHENSION PSYCHOLOGIQUE	INTÉGRATION PSYCHOLOGIQUE SUPRASEMENTALE	LE SAVOIR PSYCHOLOGIQUE SUPRASEMENTAL	LE SAVOIR UNIVERSEL INTÉGRAL			
COLLECTE DE RÉFÉRENTS MENTAUX MÉMORIELS D'EXPÉRIENCES PAR : - ESSAIS EXPÉRIMENTAL - CONSTATATION - CORRECTIONS	ILLUSOIRE LIBRE-ARBITRE DÉCISIONNEL	DÉVELOPPEMENT D'UN RÉEL DISCERNEMENT MENTAL DÉCISIONNEL	DISCERNEMENT PSYCHOLOGIQUE EFFICACE	DÉVELOPPEMENT PSYCHIQUE DE LA LUCIDITÉ MENTALE	LUCIDITÉ MENTALE CRÉATIVE	SOVERAINETÉ MENTALE ABSOLUE			

SEUILS INITIATIQUES TRANSPERSONNELS DE TRANSMUTATION MENTALE DE CONSCIENCE ÉVOLUTIVE

Fig. 2

LA CORRESPONDANCE DES CHAKRAS AVEC LES GLANDES ENDOCRINES

Couronne
Spirituel
Gorge, son, verbe
Cœur, émotions pos.
Volonté
Sexe
Survie, émotions nég.

1 — ÉPIPHYSE
2 — HYPOPHYSE
3 — THYROÏDE
4 — THYMS
5 — SURRÉNALES
6 — PANCRÉAS - RATE
7 — GONADES

LA CHAÎNE SYMPATHIQUE ET LA COMMANDE ORGANIQUE

(interprétation schématique)

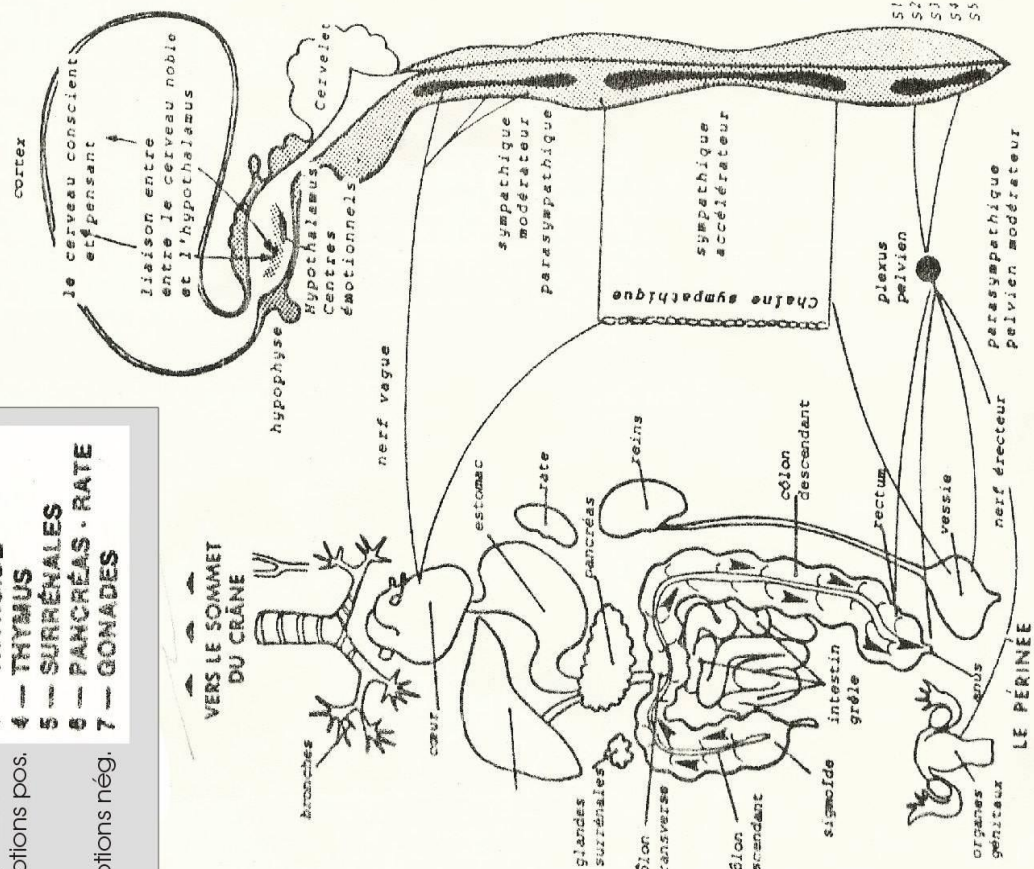

LES CHAKRAS ET PLEXUS

fig 3

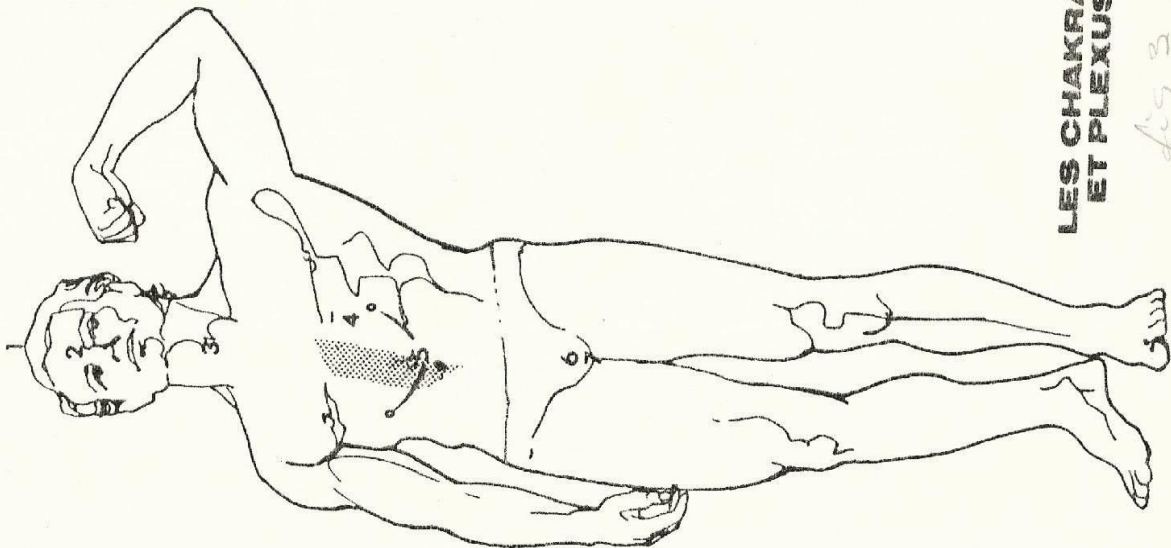

Rapportez-vous maintenant à la fig.2, qui concerne le passage de ces mêmes **seuils initiatiques évolutionnaires**, mais cette fois en fonction d'une *autonomie mentale* qui progresse graduellement chez l'individu. Donc, un processus psychique progressif à l'atteinte vibratoire d'autres niveaux supérieurs de conscience évolutive octroyant de plus en plus de *liberté psychologique* à l'être, de *volonté* et de *lucidité mentale objective d'esprit*. Il faut signaler qu'à partir du phénomène de **la révolte cosmique** l'être «ne vit plus d'émotions tous azimuts» puisque, à cette étape de *transmutation psychique évolutionnaire*, il est retiré des **lois émotionnelles** et conséquemment les **chakras** correspondants 6 et 4 (fig.3 à la fin) ne sont plus occultement alimentés en énergie. En retour, il ne vit que de *sentiments éthiques humanistes* au cours des événements de sa vie qui devient, par le fait même, «exemplaire». Désormais, son **mental supérieur**, au **chakra 1**, vibre d'une façon *sentimentiquement amourisée* lorsque sa perception psychologique dénote une certaine *nobilité d'esprit* à travers les actions des individus. Son état perceptif, désormais *supramentalement accentuée*, lui fera donc en ressentir des effets hautement vibratoires au **chakra 2** de l'hypophyse située dans le cerveau juste au-dessus du niveau des yeux qui pleureront alors *sentimentiquement* pour ainsi dire, et au **chakra 3** de la glande thyroïde située au niveau de la gorge qui alors se crispera vibratoirement avec un «motton» dans la gorge comme l'expression populaire le dit. Ce sont ainsi extérieurement les mêmes réactions comportementales que provoquent ordinairement les *souffrances psychologiques émotionnelles*, mais dans ce cas particulier *sentimentique*, l'effet vibratoire est *sentimentiquement* un vrai régal à vivre.

Pourquoi cela se produit-il ? Parce qu'il y a eu «ouverture» des ces **chakras 1, 2, 3** à travers les **seuils initiatiques évolutionnaires** à travers les épreuves psychologiques de la vie, car rien de l'évolution de l'**esprit** n'est jamais gratuit. Ces changements de polarité d'énergie occulte survenant incidemment à l'individu, il est alors passé d'un champ de **domination mental involutive**, à un autre *évolutionnaire* pour ainsi dire. Ce qui fait aussi en sorte que le **chakra 7** du sexe n'est plus que faiblement alimenté en énergie occulte sexuelle parce qu'à cette étape l'être termine son expérience planétaire et s'apprête, par l'ouverture du **chakra 1** de l'épiphyse déjà énergisée au sommet du crâne, à son retour éventuel à l'Éther en tant qu'**esprit**, en tant que **psychisme libre**, donc en tant qu'**unité cosmique de conscience d'esprit**. Ce dernier processus est long, comme les autres d'ailleurs, et l'auteur est à le parfaire avec le plus de «complicité possible» via l'intelligenciation du Double qui augmente son état vibratoire surtout à travers ses écritures et un jour un dernier **chakra invisible**, qui est à se bâtir progressivement, s'ouvrira totalement. Celui-ci est presque inconnu des sciences paranormales et situé à une main d'espace environ au-dessus de la tête, et ce qui permettra alors au **psychisme** de voyager dans la 4^{ième} dimension de l'Éther. Se phénomène se réalisera sans doute lors du passage transitionnel à l'ÊTRE UNIVERSEL.

À ce stade actuel de son évolution de conscience, l'auteur croit arriver au seuil de l'ÊTRE SOUVERAIN et c'est avec déception, non émotives, qu'il perçoit encore des manipulations involutives dans son mental. Mais il faut dire qu'elles sont dépourvues de «puissance coercitive involutive», c'est-à-dire de «pulsions harcelantes irrésistibles» poussant inévitablement à l'action pour ainsi dire, et ce que l'on dénomme de la «compulsion». Ces *suggestions malignes incitatives* laissent donc «indifférent» l'auteur, ces dernières n'ayant plus d'*impact coercitif négatif* sur son **psychisme** puisqu'il est retiré depuis longtemps des **lois émotionnelles involutives** via le **chakra 6**, qui canalise ordinairement la panoplie des *énergies morbides émotives* telles que *la peur* et les *insécurités émotionnelles* qui en découlent, et la

haine, la *culpabilité*, la *vengeance*, le *doute* etc. De même le **chakra 4** du cœur se referme émotivement et l'individu n'est même plus capable, comme autrefois au cours de la phase de L'ÊTRE ANCIEN INVOLUTIF, de «sentimentalement tomber en amour» ou faire preuve d'une «trop grande générosité émotionnelle affective» par exemple. Désormais, toute sa vie nouvelle se réalise surtout au niveau des **chakras 1, 2, 3**, où un **mental rationnel autonome**, d'une «froide logique objective humaniste», agit *sentimentiquement* avec **volonté** et d'une façon *amourisée* en fonction du mieux-être et du mieux-vivre des personnes.

Parlons maintenant des **chakras invisibles** de la **fig.3**. Pourquoi le sont-ils ? Toutes les fréquences vibratoires existant, de la façon dont l'œil est bâti il doit être considéré comme un «sélecteur de vibrations énergétiques» parmi le lot de tant d'autres d'une infinité incommensurable qui consisterait en un regard sur l'infini. L'œil est donc chargé de «limiter» la vie humaine à seulement un spectre particulier de ces fréquences vibratoires possibles et ce qui donne ainsi à l'**égo** une vision limitée de l'Univers. On peut donc supposer que l'être évoluant en conscience d'esprit, son état vibratoire s'accroissant toujours, il en arrivera un jour à la «capacité de voir» d'autres dimensions extraterrestres de La Création. «L'invisibilité» des choses dépend donc seulement de l'état mental vibratoire.

Les informations qui suivent, légèrement ajustées à la couleur supramentale de l'auteur, furent tirées de l'excellent livre **L'Ancien secret de la fleur de vie**, tome 1 et 2, de l'auteur Drunvalo Melchizédeck, Éditions Arianne :

«En quelque sorte, les **chakras** sont des vortex d'entrée d'énergies occultes voyageant à l'intérieur du corps physique comme à la surface de celui-ci. Ils pointent donc leur vortex énergétique à des endroits précis de l'organisme humain et certains existent même à l'extérieur de celui-ci. Chacun possède ses qualités particulières et lorsque le mental d'une personne a la sensibilité psychique de se concentrer sur un **chakra précis**, c'est tout son monde particulier qui devient influencé, un peu comme s'il s'agissait de lunettes différentes à travers lesquelles nous interprétons les divers aspects de la vie.

Chaque **chakra** est distinct des autres, à la fois énergétiquement et expérimentalement, et une certaine énergie en rayonne extérieurement. Chez l'humain, le système des **chakras** est composé de 8 centres énergétiques situés le long de l'épine dorsale. Il y a aussi un autre système parallèle de 13 chakras secondaires demeurés plutôt inconnus des sciences paranormales. Il y a même de petits chakras dans les mains et dans la plante des pieds par exemple. À l'inverse des croyances ésotériques, les courants d'énergie remontent le long de la colonne vertébrale et des **champs de lumières invisibles** enveloppent le corps. La géométrie fondamentale des **8 chakras** rejoint pour ainsi dire, chaque cellule vivante du corps et en médecine chinoise ils font partie des **méridiens**. Ces différentes formes ou couches d'énergies invisibles forment finalement un tout que l'on dénomme un **corps de lumière**.

Invisiblement pour ainsi dire, le contour du corps physique est entouré d'une fine ligne noire et par-dessus : le **prana**, c'est-à-dire le **corps éthérique** qui le recouvre comme une douce lumière bleutée. Autour des mains, celui-ci est de ½ à 1 cm d'épaisseur, mais il est de 2 cm d'épaisseur pour le reste du corps. Une **énergie pranique** rayonne donc des **chakras** et, à partir de ceux-ci, les **méridiens** influencent chaque cellule du corps.

Au-dessus du **corps éthérique** de l'être, se superpose le **corps astral**. Ce dernier est lié aux pensées créant des émotions et ce **champ aurique** rayonne jusqu'à une différence de plusieurs dizaines de centimètres. Et à partir de là, nous commençons à percevoir les géométries lumineuses qui composent la plus grande partie du **corps de lumière** chez l'être...

Mot de la fin :

Exotérique : se dit des doctrines philosophiques ou religieuses qui font l'objet d'un enseignement public de tradition.

Ésotérique : se dit des sciences anciennes qui devaient demeurer des enseignements privilégiés, cachés, inconnus des non-initiés à ces connaissances de caractère mystérieux.

Le corps humain est phénoménalement complexe et l'étude de ces 2 tomes de Drunvalo Melchizédeck étonnera l'entendement. Même à supposer que ces informations complexes ne sont pas la pure vérité, cette oeuvre scientifique ésotérique mérite grandement d'être lue. Elle vous fera voir la vie sur un angle bien différent de la vie normale traditionnelle dont la majorité des gens, y appartenant, vous enjoindront des dangers illusoires de regarder plus loin que votre nombril. Un scepticisme et des frayeurs émotionnelles surviennent face à tout ce qui relève des sciences paranormales, métaphysiques, comme l'occultisme ou l'ésotérisme, c'est-à-dire des sciences de *niveau supérieur de conscience* traitant des Mondes Invisibles et de d'autres dimensions transcendantes du temps et de l'espace des Humains. À l'aide de drogue, par exemple comme la mescaline, certaines personnes dans le passé sont arrivées à vibratoirement pénétrer dans ces autres dimensions et cela les a enthousiasmé et elles ont voulu y retourner, alors qu'une conscience évoluée hautement vibratoire s'abstient de toute drogue et va plutôt pratiquer son mental pour y parvenir.

Ceux qui profitent évolutionnairement d'une **conscience christique objective** deviennent avides de ces connaissances ésotériques concernant ces dimensions invisibles de l'Univers, d'où proviennent foncièrement tous les **esprits** humainement incarnés de l'humanité planétaire ; alors que les **consciences involutives**, c'est-à-dire celles encore *dominées sous les lois émotionnelles involutives* sont surtout concernées par les valeurs matérielles et se regardent le nombril concernés qu'ils sont par les *frayeurs émotionnelles de survivre matériellement*. Vis-à-vis l'ésotérisme, l'occultisme ou les sciences paranormales, le monde scientifique traditionnel fait preuve d'un «obscurantisme» des plus total, c'est-à-dire d'une attitude de «fermeture» ou «d'opposition» à l'instruction de «neuf utopique» ouvrant les portes vers «l'infinitude d'esprit...»

La **PEUR** a foncièrement toujours été l'*émotion morbide négative fondamentale dominant l'expérience humaine*, celle-ci empêchant l'individu de normalement développer son champ de conscience pour élever son **esprit** dans *la lumière* de son Esprit, c'est-à-dire celle issue de son Double omniscient. Si l'humain n'en arrive pas à neutraliser ses **PEURS MORBIDES** à travers les obstacles initiatiques de son expérience actuelle, imaginant que son **esprit** en arrive à voyager dans ces mondes invisibles ou dans une dimension d'existence supérieure à la nôtre, ces **PEURS ÉMOTIONNELLES** l'obligeront à quitter cet éther de vie pour revenir rapidement à notre monde actuel, sinon elles arriveraient à détruire la psychologie de son **esprit**.

C'est pourquoi le phénomène de **la fusion psychique** en arrive, en cette Ère du Nouvel Âge, à neutraliser *toute émotion morbide* puisque l'**esprit** est désormais appelé à retourner à l'Éther.

